



UNIVERSIDAD
NACIONAL
DE LA PLATA

MEMORIA 2014-2018

Facultad de Ciencias Económicas | MAYO 2018

Compilación y Edición

Secretaría de Planificación y Control Institucional

Lic. Laura Persoglia

Mg. Laura Carella

Mg. Estefanía Solari

Mg. María José Julio

MEMORIA DE LA FACULTAD DE CIENCIAS ECONÓMICAS

Autoridades Decanato

Decano Mg. Martín Aníbal López Armengol

Vicedecana Cra. María Laura Catani

Secretario de Asuntos Académicos Mg. Eduardo De Giusti

Secretario de Investigación y Transferencia Dr. Facundo Crosta

Secretaria de Relaciones Institucionales Cra. Marina Dolores Gómez Scavino

Secretaria de Planificación y Control Institucional Lic. Laura María Persoglia

Secretaria de Extensión Universitaria Mg. Liliana Cristina Galán

Secretario de Supervisión Administrativa Lic. Carlos Villalba

Secretario de Bienestar Universitario Cr. Martín Raúl Masson

Prosecretaria de Inserción Laboral Cra. Paula Beyries

Prosecretaria de Educación Continua Lic. Julieta Odriozola

Prosecretario de Investigación Cr. Hugo Collacciani

Contenido

Mensaje del Decano.....	5
INTRODUCCION.....	6
1. LA FACULTAD EN CIFRAS.....	7
2. PROCESO DE REFLEXION ESTRATEGICA 2014-2018.....	10
3. ENSEÑANZA DE GRADO.....	23
Departamento de Ciencias Administrativas.....	23
Departamento de Contabilidad.....	25
Departamento de Economía.....	26
Departamento de Turismo.....	27
Departamento de Ciencias Complementarias.....	33
Modificaciones a los planes de estudio de las carreras de Contador Público, Licenciado en Administración y Licenciado en Economía.....	34
4. ENSEÑANZA DE POSGRADO.....	44
Programas.....	44
Área Administración.....	44
Área Contabilidad.....	54
Área Economía.....	58
Área Turismo.....	62
Otras actividades de Posgrado.....	63
5. INVESTIGACION.....	66
Área Administración.....	66
Investigación - Instituto de Investigaciones Administrativas.....	66
Investigación - Instituto de Estudios Cooperativos.....	73
Investigación – Departamento de Ciencias Administrativas.....	76
Investigación - Escuela de Economía de la Salud y Administración de Organizaciones de Salud.....	78
Investigación – Maestría en Dirección de Empresas.....	78
Área Contabilidad.....	78
Investigación – Departamento de Contabilidad.....	78
Investigación – Centro de Estudios en Contabilidad Internacional (CECIN).....	81
Investigación - Instituto de Investigaciones y Estudios Contables.....	86
Área Economía.....	96
Investigación – Instituto de Investigaciones Económicas (*).....	96
Investigación – Instituto de Investigaciones Económicas.....	107

Investigación – Centro de Estudios Distributivos, Laborales y Sociales (CEDLAS)	108
Investigación – Laboratorio de Desarrollo Sectorial y Territorial	111
Área Turismo	112
Investigación – Departamento de Turismo.....	112
Investigación – Instituto de Investigaciones en Turismo	114
REVISTAS	124
Ciencias Administrativas	124
Proyecciones	124
Económica	124
6. TRANSFERENCIA	126
7. EXTENSION	128
Programa para la Promoción de Proyectos y Actividades de Extensión.....	128
Programa para la Mejora de la Accesibilidad Universitaria	132
Programa de Formación en Ética para el Desarrollo Humano – Programa Amartya Sen (PAS)	132
Programa para la Formación y Vinculación Extensionista	132
Programa para la Difusión y Comunicación	133
Programa de Gestión Integral de la Secretaría	133
8. GESTION INSTITUCIONAL Y COMUNICACIÓN	134
Gestión Institucional	134
Gestión Administrativa.....	134
Comunicación Institucional	137
Departamento Tecnología Informática y Servicios Educativos (DeTISE)	138
Biblioteca.....	140
Unidad Pedagógica.....	141
9. ANEXO I	142

Mensaje del Decano

En esta presentación la Facultad está dando respuesta a su compromiso institucional de transparencia y rendición de cuentas a la sociedad a través de la presentación de la memoria institucional 2014-2018.

Este volumen proporciona información objetiva de las principales magnitudes de la facultad referidas a ese periodo. Con ello se busca informar a investigadores, gestores públicos, universitarios, académicos y a la sociedad.

Como en la edición anterior, la memoria comprende las actividades tradicionales de enseñanza, investigación, transferencia y extensión, así como cooperación institucional, intercambios estudiantiles y docentes, convenios de transferencia, inserción laboral de alumnos, pasantías de estudio y de trabajo, becas de trabajo y otras formas de vinculación.

En el ámbito específico de la gestión de la facultad, la memoria también aborda el proceso de reflexión estratégica en su segunda edición para los años 2014-2018. En ese proceso se establecen lineamientos con resultados medibles para la institución, que junto con las demás actividades universitarias son fundamentales para el cumplimiento de su misión.

Hoy se asiste a una etapa de renovación generacional, con un legado de crecimiento académico y con tareas y metas concretas cumplidas y otras por desarrollar, buscando crear las condiciones necesarias para sostener los estándares con niveles de exigencia y calidad, siempre con el compromiso con las banderas de una educación pública reformista abierta, inclusiva y con responsabilidad social.

INTRODUCCION

Esta Memoria documenta la labor desarrollada entre mayo 2014 y abril 2018 en la FCE (en la sede de la ciudad de La Plata y en los Centros Regionales de Saladillo, Bolívar y Tres Arroyos); su concreción estuvo a cargo de la Secretaria de Planificación y Control Institucional. La información primaria se obtuvo de la página web de la facultad, de las memorias anuales elaboradas por Secretarías, Departamentos, Institutos y Centros de Investigación y de las presentaciones de Seguimiento de Agenda - diciembre 2017- en el marco del Proceso de Reflexión Estratégica.

Esta nueva edición de la memoria se entiende en el marco de una práctica que se inserta en un modo visible de gestión de la enseñanza pública universitaria en el ámbito de la facultad, en el que la Secretaría se propone:

- Aportar información para la transparencia institucional de modo de facilitar la comunicación del Sistema Universitario con la sociedad.
- Proporcionar información para el conocimiento institucional de la facultad de utilidad para sus directivos institucionales, académicos y de gestión.

Se estructura con un mensaje del Sr. Decano y ocho secciones. En la primera se presentan los datos más relevantes del período sobre ingresantes, graduados, docentes, investigadores, no docentes, transferencia, extensión, inserción laboral y presupuesto. En la segunda se aborda el proceso de reflexión estratégica desarrollado desde 2014, incluyendo una descripción de los principales aportes realizados por las distintas áreas de la Facultad en cumplimiento de los lineamientos propuestos. En la tercera y cuarta se desarrolla la actividad de enseñanza de grado y de posgrado. En la quinta se pueden visualizar los resultados alcanzados en cuanto a investigación incluyendo información acerca de las revistas que se editan en la Facultad. En la sexta se trata la transferencia, en la séptima la extensión, y por último en la sección octava la gestión y comunicación institucional.

1. LA FACULTAD EN CIFRAS

Ingresantes y Egresados de Carreras de Grado		2014	2015	2016	2017
Ingresantes por carrera y Sede	Contador Público LP	1015	873	995	1028
	Licenciado en Administración LP	608	572	703	788
	Licenciado en Turismo LP	431	398	412	469
	Licenciado en Economía LP	206	224	250	195
	Técnico en Cooperativas LP	25	31	32	34
	Contador Público Saladillo	74	52	74	58
	Contador Público Bolívar	55	57	59	45
	Contador Público Tres Arroyos	76	46	80	57
Total	2490	2253	2605	2674	
Egresados por Carrera y Sede	Contador Público La Plata	266	245	212	189
	Contador Público Bolívar	2	18	15	22
	Contador Público Saladillo	12	13	21	8
	Contador Público Tres Arroyos	5	14	10	14
	Lic. Administración La Plata	117	72	86	56
	Lic. Economía	56	38	35	36
	Lic. Turismo La Plata	37	25	25	42
	Técnico Cooperativas La Plata	13	14	14	13
	Técnico Cooperativas Tres Arroyos	2	-	-	-
Total	510	439	418	380	

Fuente: Secretaría de Supervisión Administrativa - Dirección de Enseñanza. Departamento de Alumnos y Cespi.

Ingresantes y Egresados de Carreras de Posgrado		2014	2015	2016	2017
Ingresantes en las carreras de Posgrado	Doctorado en Economía	6	3	3	1
	Doctorado en Ciencias de la Gestión	11	0	45	-
	Maestría en Economía	20	27	16	18
	Maestría en Marketing Internacional	21	12	15	13
	Maestría en Finanzas Públicas Provinciales y Municipales	18	11	26	16
	Maestría en Dirección de Empresas	34	34	31	40
	Maestría en Economía de la Salud y Adm. de Org. de Salud	-	-	-	-
	Maestría en Gestión Turística.	-	-	-	-
	Especialización en Sindicatura Concursal	-	-	-	18
	Especialización en Tributación	36	37	33	19
	Especialización en Costos para la Gestión Empresarial	-	19	-	14
	Especialización en Gestión de Organizaciones de Salud	19	12	0	25
	Especialización en Contabilidad Superior y Auditoría	-	-	-	-
	Especialización en Adm. Financiera y Control del Sector Público	28	-	42	-
Especialización en Gestión Pública	n/c	n/c	n/c	25	
Total	193	155	211	189	
Egresados en las carreras de Posgrado	Doctorado en Economía	2	3	1	1
	Doctorado en Ciencias de la Gestión	-	-	-	4
	Maestría en Economía	10	17	12	2
	Maestría en Marketing Internacional	9	11	2	3
	Maestría en Finanzas Públicas Provinciales y Municipales	4	-	-	2
	Maestría en Dirección de Empresas	17	7	11	9
	Maestría en Economía de la Salud y Adm. de Org. de Salud	1	-	-	-
	Maestría en Gestión Turística.	1	-	-	-
	Especialización en Sindicatura Concursal	-	23	-	-
	Especialización en Costos para la Gestión Empresarial	-	-	5	-
	Especialización en Gestión de Organizaciones de Salud	-	-	-	-
	Especialización en Contabilidad Superior y Auditoría	-	2	1	3
	Especialización en Tributación	5	3	6	7
	Especialización en Adm. Financiera y Control del Sector Público	7	-	3	1
Total	56	66	41	32	

Fuente: Secretaría de Investigación y Posgrado

Personal Docente		2014	2015	2016	2017
Cargos Docentes Rentados	Titulares	95	102	103	107
	Asociados	3	3	3	3
	Adjuntos	300	300	298	306
	Auxiliares Docentes	502	520	509	509
	Total	900	925	913	925
Cargos Docentes ad-Honorem	Titulares	16	11	12	15
	Asociados	1	1	1	1
	Adjuntos	14	12	10	8
	Auxiliares Docentes	35	32	21	28
	Total	66	56	44	52

Fuente: Secretaría de Supervisión Administrativa - Departamento de Personal- Sistema de Legajos Docentes (SILEG)

Personal No Docente		2014	2015	2016	2017
Administrativos		45	49	50	52
Técnico		10	14	14	12
Mantenimiento, Producción y Servicios Generales		23	25	23	23
Total Personal Planta Permanente		78	88	87	87
Contrato de obras		19	18	16	15
Contrato de servicios		-	-	1	2
Personal de gabinete		7	6	7	7
Becarios		18	4	9	26
Total Planta Transitoria		44	28	33	50
Total Personal		122	116	120	137

Fuente: Departamento de Personal FCE

Docentes-Investigadores		2014	2015	2016	2017
Docentes-Investigadores categorizados en el marco del Programa de Incentivos, por Departamento	PDIC Ciencias Administrativas	37	37	49	47
	PDIC Contabilidad	21	21	37	30
	PDIC Ciencias Complementarias	14	14	18	15
	PDIC Economía	43	43	51	47
	PDIC Turismo	1	1	7	11
	Total	116	116	162	150

(*) Contiene resultados de la convocatoria 2014, la totalidad de las categorías V otorgadas y algunos resultados de categorías superiores.

Fuente: Secretaría de Investigación y Transferencia

Proyectos vigentes en el marco del Programa de Incentivos Docentes		2014	2015	2016	2017
Administración		9	9	8	7
Contabilidad		4	5	5	4
Ciencias Complementarias		-	-	-	-
Economía		7	9	8	6
Turismo		1	2	2	1
PID UNLP		2	2	4	3
Total		23	27	27	21

Fuente: Secretaría de Investigación y Transferencia

Transferencia	2014	2015	2016	2017
Total Convenios	26	31	19	19
Tipo de Comitentes	Públicos: 20 Privados: 6	Públicos: 21 Privados: 10	Públicos: 14 Privados: 5	Públicos: 13 Privados: 6
Naturaleza de las actividades	Gestión de Proyectos: 7 Asistencia Técnica: 15 Capacitación: 4	Gestión de Proyectos: 4 Asistencia Técnica: 25 Capacitación: 2	Gestión de Proyectos: 3 Asistencia Técnica: 16 Capacitación: 0	Gestión de Proyectos: 1 Asistencia Técnica: 15 Capacitación: 3
Áreas	Administración: 4 Contabilidad: 6 Economía: 6 Turismo: 1 Adm / Contab: 9 Adm / Contab/ Economía: -	Administración: 2 Contabilidad: 5 Economía: 9 Turismo: 2 Adm / Contab: 4 Adm / Contab/ Economía: 9	Administración: 4 Contabilidad: 2 Economía: 3 Contabilidad/ Economía: 1 Adm / Contab: 6 Adm / Economía: 3	Administración: 9 Contabilidad: 7 Economía: 3 Contabilidad/ Economía: - Adm / Contab: - Adm / Economía: -

Fuente: Secretaría de Investigación y Transferencia

PROYECTOS EN EJECUCIÓN AÑOS 2014-2017														
Año	Proyectos UNLP Conv. Ordinaria		Proyectos UNLP Conv. Especifica		Voluntariado Universitario		PITAP (otras UA)		Convocatoria Extraordinaria		Otras Convocatorias		TOTALES	
	Present.	Aprob.	Present.	Aprob.	Present.	Aprob.	Present.	Aprob.	Present.	Aprob.	Present.	Aprob.	Present.	Aprob.
2014	9	9	-	-	2	2	2	2	2	1	1	1	16	15
2015	14	14	-	-	3	1								
2016	12	12	2	2	s/i	3	s/i	2			s/i	2		
2017	16	16	4	4	s/i	8	s/i	2			s/i	2		

Fuente: Secretaría de Extensión Universitaria

Año	TOTAL EXTENSIONISTAS AÑOS 2014-2017			
	Docentes	Alumnos	Graduados	No Docentes
2014	57	65	36	6
2015	68	100	49	4
2016	86	230	87	12
2017	132	366	118	36

Fuente: Secretaría de Extensión Universitaria

Inserción Laboral	2014		2015		2016		2017	
	Cantidad de Empresas/Organismos	Cantidad de Pasantes	Cantidad de Empresas/Organismos	Cantidad de Pasantes	Cantidad de Empresas/Organismos	Cantidad de Pasantes	Cantidad de Empresas/Organismos	Cantidad de Pasantes
Prestadores de Servicios	7	43	5	32	14	58	17	114
Servicios Profesionales y Consultoras	19	19	19	18	15	20	13	15
Comerciales	52	114	57	122	31	128	28	119
Total	78	176	81	172	60	206	58	248

Fuente: Secretaría de Relaciones Institucionales. Prosecretaría de Inserción Laboral.

Más información se encuentra en una publicación de carácter semestral elaborada por la Secretaría de Planificación y Control Institucional desde diciembre de 2005 y disponible en:

http://www.econo.unlp.edu.ar/la_facultad_en_cifras

2. PROCESO DE REFLEXION ESTRATEGICA 2014-2018

La gestión desarrollada en la Facultad durante los cuatro años se realizó sobre una serie de lineamientos definidos en base a tres 3 objetivos que recorren todas las áreas de la institución:

Calidad académica y científica,

Articulación-Integración y

Eficiencia de los Procesos

A partir de esos ejes y teniendo en cuenta la estructura de gestión de la Facultad se realizó la **Definición de Agenda** donde los responsables de los distintos niveles institucionales abordaron la definición de su plan de actividades atendiendo a:

- La identificación y formulación de proyectos
- La definición de objetivos
- El cronograma de implementación
- Los responsables

El **Seguimiento de la Agenda** definida se realizó de modo periódico a lo largo de los cuatro años de ejecución y los principales resultados relevados en ese monitoreo son presentados en esta sección de acuerdo al siguiente ordenamiento:

Enseñanza de Grado y de Posgrado

Investigación y Transferencia

Bienestar Universitario

Extensión

Administración y Gestión

EJE: ENSEÑANZA DE GRADO Y POSGRADO			
Lineamientos Estratégicos			Principales resultados alcanzados 2014-2018
1. Diseño Educativo	1.1 Diseño Curricular de la Oferta Educativa	1.1.1 Actualizar los Planes de Estudio vigentes de grado(LA, LE, CP Y TC)	*Nuevos planes de estudio para las carreras de Contador Público, Licenciado en Administración y Licenciado en Economía: El Ministerio de Educación de la Nación aprobó la propuesta de modificación de los planes de estudio de las carreras de Contador Público, Licenciatura en Administración, Licenciatura en Economía que estaban vigentes en la Facultad desde el año 1992. Los nuevos planes, llamados Planes VII, regirán obligatoria e integralmente para los alumnos que ingresen a partir del 2018. El nuevo plan de la carrera de Técnico en Cooperativas continúa en proceso de aprobación.
		1.1.2 Consolidar y desarrollar una oferta en enseñanza de posgrado	*Durante el período 2014 - 2018 se consolidó la oferta de 13 Carreras de Posgrado: 2 Doctorados, 5 Maestrías y 6 Especializaciones y se diseñaron 2 carreras nuevas, 1 Maestría en Diseño y Marketing y 1 Especialización en Gestión Pública. *En 2015 la CONEAU acreditó el Doctorado en Ciencias de la Administración, la Especialización en Tributación y la Especialización en Administración Fciera. y Control del Sector Público. En el año 2018 aprobó la acreditación de la Especialización en Gestión Pública y se prevé el envío a dicho organismo de la Maestría de Diseño y Marketing. *En los cuatro años se diseñaron y ofrecieron un total de 193 actividades no conducentes a título (124 Cursos, 26 Programas, 24 Desayunos, 8 Cursos a distancia y 11 Eventos y Jornadas). Éstas contaron con 6653 inscriptos.
	1.2. Evaluación de la Oferta y del Proceso Educativo	1.2.1. Profundizar y Trabajar en pos de la calidad de la enseñanza de grado y posgrado	Autoevaluación carrera de grado: *Relevamiento de las percepciones del claustro estudiantil respecto a las diferentes asignaturas: se programó el relevamiento de 9 asignaturas en 2014, 20 asignaturas (24 cátedras) en 2015, 41 asignaturas (45 cátedras) en 2016, 67 asignaturas (71 cátedras) en 2017 y 67 asignaturas (73 cátedras) en 2018. Durante el período 2014 – 2017 se incrementó un 200% la cantidad de asignaturas encuestadas. *Relevamiento de percepciones del claustro de graduados: en 2016 se diseñó y se comenzó a implementar una encuesta unificada a recién graduados. El público objetivo son aquellos estudiantes que han completado el 100% de las materias y deben iniciar el trámite por el título. La encuesta es de carácter obligatorio para todo el que egrese. Hasta noviembre del 2017 han completado la encuesta 168 egresados de la FCE. Autoevaluación en carreras de posgrado: De las 150 actividades de posgrado realizadas en el período 2014 - 2017 (124 cursos y 26 programas) se obtuvo una calificación de 4 puntos o superior (de una escala de 1 a 5) en la opinión de alumnos y docentes respecto a las Cuestiones Académicas. También se obtuvo una calificación de 4 puntos o superior (de una escala de 1 a 5) en la opinión de alumnos y docentes respecto a la Organización General e infraestructura.
		1.2.2 Evaluar la eficiencia del proceso de enseñanza de grado y posgrado	Evaluación de la eficiencia del proceso de enseñanza de grado y posgrado: *En 2014 fue diseñada y aprobada por CD la Ordenanza que regula los Cursos Especiales (CE). Se dictaron 12 Cursos Especiales en 2015, 24 en 2016 y 30 en 2017 que contaron con un total de 805, 1138 y 1077 alumnos inscriptos respectivamente. *Durante el período 2014-2018 se dictaron, cada año, 3 Talleres de Fortalecimiento de Saberes Previos (LEA, Matemática e Inglés) que contaron con un total de 4518 inscriptos. *En 2014 se dictaron 33 cursos de promoción, en 2015 36 cursos en 82 comisiones, en 2016 32 cursos en 71 comisiones y en 2017 38 cursos en 81 comisiones en los que se inscribieron en total 11851 alumnos. *Se ofreció el Seminario de Tesis de Turismo en los 2 semestres desde 2015. Se inscribieron a estos un total de 196 alumnos. *Durante el período analizado se incrementó la cantidad de tutores aspecto a 2014 (67 en 2017 vs a 28 en 2014) y se procuró que éstos fueran colaboradores o adscriptos de las asignaturas específicas, lo cual se logró aproximadamente en todos los casos. *Se diseñó una jornada de capacitación específica destinada a tutores y/o futuros tutores. El mismo se desarrolló en el año 2017, y contó con aproximadamente 35 inscriptos. *Se dictaron 35 clases de consulta a distancia para los estudiantes del Centro Regional de Tres Arroyos durante los años 2015, 2016 y 2017. *Diseño e implementación de un Programa de fomento del egreso en los posgrados (Trabajos finales, tesis). Durante 2015, 2016 y 2017 se designaron responsables para el seguimiento y el acompañamiento de tesis en las carreras EAF, TRI, MFP y MBA y se desarrolló un módulo específico para la EGP. . *Análisis del impacto de las carreras y actividades de posgrado (Ingreso): Durante el período analizado se logró un promedio de 21ingresantes en las Carreras de (en las 26 cohortes abiertas durante los años 2015, 2016 y 2017), de 38 ingresantes en 95 Cursos de Posgrado dictados en los años mencionados y de 30 en los 21 Programas.

EJE: ENSEÑANZA DE GRADO Y POSGRADO		
Lineamientos Estratégicos		Principales resultados alcanzados 2014-2018
1. Diseño Educativo	1.3 Pedagogía y Didáctica	<p>1.3.1 Propiciar la Implementación de nuevos modelos y métodos pedagógicos</p> <p>Programa de Formación del Plantel docente en Pedagogía y didáctica en Grado: *Durante el período 2014 – 2017 se diseñó un Programa de Formación en Pedagogía y Didáctica que contó con un total de 19 cursos, talleres y/o seminarios y 6 conferencias y/o jornadas diferenciando y previendo las necesidades de los distintos públicos objetivo (profesores titulares y adjuntos, JAD, Ayudantes Diplomados y/o Adscriptos). Total de Asistentes a los Cursos: 264 ; Total de Asistentes a las Conferencias: 284 . *En 2017 en el marco del Programa de Formación Docente y en Investigación y, asociado a cuestiones de pedagogía y didáctica, se realizaron tareas de Fortalecimiento de las 3 cátedras de Contabilidad Superior I . *Se desarrolló un programa de acompañamiento de 3 comisiones testigo de las cátedras B y C de la asignatura Administración I, en éste estuvieron involucrados aproximadamente 15 docentes y 150 alumnos.</p>
	1.3.2 Potenciar el uso de diferentes recursos didácticos	<p>Potenciar el uso de las Tecnologías para grado y posgrado: *Se llevó a cabo la instalación y el acondicionamiento de la 2ª Aula para Videoconferencia (Aula B del Área de Posgrado). *Se dictaron clases de consulta a distancia para los estudiantes del Centro Regional de Tres Arroyos. (Ídem Pto 1.2.2) *Otros datos asociados al uso de la tecnología: AU 24 (Actualmente cuenta con 8834 cuentas activas de las cuales 526 corresponden a docentes). Estos valores reflejan un aumento de 1,5% y de 13% respectivamente en el período 2015 - 2017. Videoconferencias: 938 horas (correspondientes a horas de clases, tesis jurados y defensas de tesis, reuniones, jornadas u otras actividades académicas).</p>
2. Estudiantes de Grado	2.1 Ingresantes	<p>Con relación a los aspirantes a ingresar a la facultad: *Se recibieron aproximadamente 35 colegios por año (con un incremento del 38% en el período 2014 – 2017) y se dictaron, por año, las charlas de información orientadas en las 4 Jornadas (Expo Universidad, Ensenada, Bolívar y Facultad Abierta). *Desde 2014 se implementaron 3 Autoevaluaciones Optativas (comprensión lectora, matemática e inglés). Los aspirantes efectuaron un total de 5716 autoevaluaciones diagnósticas. *Se diseñaron y dictaron 2 cursos especiales por año para los aspirantes provenientes de Colegios de la UNLP (Nacional – Liceo) a los que asistieron en promedio 16 aspirantes por año.</p> <p>Con respecto a ingresantes: *Se diseñaron e implementaron Talleres optativos de contenidos. Se dictaron, en cada año, 3 Talleres de Fortalecimiento de Saberes Previos - LEA, Matemática e Inglés- en los que se inscribieron un total de 5895 ingresantes (un promedio de 1965 por año), de los cuales asistieron 2934 (el 50% de los inscriptos). En el año 2017 se dictó 1 taller adicional -fue replicado el LEA- para los estudiantes que fueran a cursar las asignaturas contrasemestre del 1º semestre del 1º año. *En 2017 se relevó por 1ra vez la opinión de los ingresantes respecto a los Talleres de Fortalecimiento de Saberes Previos. *Diseño e implementación de cursos especiales: En 2014 se diseñó y aprobó por CD la Ordenanza que regula los Cursos Especiales. A partir de 2015 se implementó el dictado de los cursos - contrasemestres de las 6 asignaturas incluidas en la Ordenanza N° 97 y 145 y se contó con 1823 inscriptos totales desde su implementación. Se analizó el impacto de los cursos contrasemestre de las asignaturas del 1º semestre de formación básica desarrollados durante 2015 y 2016. Los resultados, que resultaron positivos y en consonancia con lo previsto al momento del diagnóstico, fueron remitidos a los titulares de las cátedras involucradas, a los Directores de los Departamentos de carrera y a las autoridades de la FCE UNLP. *En 2014 se rediseñó el Programa de Tutores, (Ídem Pto 1.2.2) (Ídem Pto 1.2.2)</p>
	2.2 Permanencia	<p>Se efectuó en 2014 un relevamiento y análisis de indicadores asociados a las distintas asignaturas y se identificaron los puntos críticos sobre los cuales trabajar que determinaron las estrategias para el período 2014 - 2018 . Anualmente se fueron incrementando los cursos de promociones. En el año 2017 se dictaron promociones de 21 materias del ciclo inicial e intermedio de las carreras y se registró un incremento del 17% en la cantidad de cursos dictados en relación al 2014. Durante el período 2014 - 2017 se inscribieron un total de 9351 alumnos (3653 en el 1º semestre alumnos de los cuales aprobó aproximadamente el 62% de los mismos y 5665 en el 2º semestre) En 2014 fue diseñada y aprobada por CD la Ordenanza que regula los Cursos Especiales (CE). En 2017 se implementaron 15 Cursos Especiales para asignaturas del ciclo inicial e intermedio de las carreras (12 Orientados y 3 Contrasemestres), 12 cursos especiales más que el año 2015. Durante los cuatro años se contó con un total de 4029 alumnos inscriptos (2120 en el 1º semestre alumnos de los cuales aprobó el 56% de los mismos y 1919 en el 2º semestre). Otros datos vinculados a Permanencia: en los años 2015, 2016 y 2017 se diseñó y se dictaron 25 cursos, talleres y/o seminarios en los que se abordaron desde técnicas clásicas de estudio hasta formas colaborativas de aprendizaje (se incluye los Talleres ofrecidos en los Centros Regionales). También se diseñaron y dictaron 154 cursos y talleres de diferentes Aplicativos útiles para las carreras (74) y de Programas de Ofimática -Word, Excel, power point, etc.- (83). Se registró un incremento del 28% en la cantidad de cursos en relación al 2015.</p>

EJE: ENSEÑANZA DE GRADO Y POSGRADO		
Lineamientos Estratégicos		Principales resultados alcanzados 2014-2018
2. Estudiantes de Grado	2.3 Egreso	Diseño e implementación de un Programa de Egreso. En 2014 se continuó con la política de egreso de años anteriores. A partir de 2015 se incrementaron las promociones del ciclo final de las carreras, concluyendo en 15 materias, 2 más que en el año 2015. Durante el período 2015 – 2017 se inscribieron en total 2780 alumnos (784 alumnos en el 1° semestre y 1401 en el 2° semestre). A partir de 2015 fue aumentando la cantidad de CE, llegando en 2017 a implementarse Cursos Especiales Orientados para 9 asignaturas del ciclo final de las carreras -6 cursos especiales más que en 2015-. Se contó con un total de 1462 alumnos inscriptos durante el período analizado.
3. Cuerpo Docente		<p>*En 2014 se analizó y definió la Planta Docente Ideal.</p> <p>*En los años 2014, 2015 y 2016 se concursaron 61 cátedras. Se cubrieron 35 cargos de Profesor Titular , 69 cargos de Profesor Adjunto , 15 cargos de Jefe de Auxiliares Docentes , 96 cargos de Ayudante Diplomado . Se sumaron en 2016, 2 cargos de profesor titular adicionales dado que fue aprobada por CD la creación de cátedras paralelas para la asignatura Introducción a la Economía y Estructura Económica Argentina.</p> <p>*Durante el 2017 se diseñó y aprobó una convocatoria para la asistencia a propuestas destinadas al Fortalecimiento de Equipos de la Cátedras bajo el marco del Programa de Formación Docente y en Investigación. En ese marco se aprobó y otorgó asistencia a 9 cátedras para su capacitación y perfeccionamiento (involucran 119 docentes) que participaron de la convocatoria.</p> <p>*Se ofrecieron y dictaron durante el período 2014 - 2017: 25 Cursos o jornadas asociados a metodología pedagógica y didáctica iados a contenido y actualización específica de las disciplinas organizados por el Área de Posgrado. Asistieron más de 1705 personas a los cursos y 444 a los Programas. ; 11 Conferencias, Jornadas y/o Eventos de actualización; 60 cursos, seminarios o jornadas asociados a contenidos o actualización; Se desarrollaron 24 desayunos empresariales (6 en cada año) a los que asistieron 890 personas.</p> <p>*Adicionalmente se otorgaron: 80 descuentos a graduados para Carreras de Posgrado, 339 descuentos a graduados para Cursos de Posgrado y 50 descuentos para estos en Programas. En 2016 y 2017 se incorporaron o renovaron en promedio 85 adscripciones a jóvenes graduados colaboradores de las cátedras. Asimismo se incorporaron o renovaron adscripciones un promedio de 77 alumnos en dichos años.</p>
4. Internacionalización: Promover la vinculación internacional de la enseñanza de grado y posgrado a través de políticas expansivas y de integración.		<p>Potenciar el uso de Programa vigentes:</p> <p>*Se difundieron las Convocatorias a los Programas de Intercambio del Grupo Montevideo - Escala Docente y Escala Estudiantil. En 2015, 2016 y 2017 se postularon al programa Escala Docente del AUGM (Asociación de Universidades del Grupo Montevideo) un total de 11 docentes para viajar y obtuvieron el beneficio 4 de ellos. Durante 2016 y 2017, se recibieron 54 estudiantes, provenientes de distintos países y viajaron 7 estudiantes de la FCE UNLP. Para el año 2018 se han postulado 9 estudiantes. También se realizó la difusión de las convocatorias para Docentes/Graduados Universitarios para dicho año, no hubo quienes aplicaran a los mismos.</p> <p>*Se continuó con las acciones de años precedentes respecto al intercambio de docentes en marco de convocatorias vigentes avaladas por la UNLP: 3 docentes en 2015, 4 en 2016 y 3 en 2017</p> <p>*Programas diseñados y financiados por la FCE UNLP: en 2016 se diseñó y aprobó una convocatoria a docentes para financiar Estancias Académicas en el Exterior. Se presentaron 11 postulantes y fueron financiadas 6 estancias. En 2017 fueron asignados 7 subsidios (1 en la categoría "docente" y 6 en la de "docentes investigadores"). Adicionalmente se realizó una convocatoria a docentes y a docentes investigadores para financiar la participación y divulgación de producciones en Congresos Internacionales. En esta convocatoria fueron asignados 6 subsidios (3 dentro de la categoría "docentes" y 3 dentro de la de "docentes investigadores").</p> <p>Convenios Internacionales: en 2014 se firmaron 4 nuevos convenios específicos de cooperación académica entre la FCE y UNAM (México), Universidad de Camerino (Italia), Universidad Autónoma de Colombia (Colombia) y Universidad de Angers (Francia). En el 2015 se firmaron convenios con la Universidad Autónoma de Colombia y la Universidad Surcolombiana y se renovó el convenio con la Fundación MATBA. Durante el 2016 se firmaron convenio con la Universidad Tecnológica de Cancún, México y la Universidad de Heilbronn, Alemania. En el 2017 se firmaron convenios con la Universidad del Norte de Florida (USA) y la Universidad de Sao Pablo (Brasil).</p>
5. Articulación	5.1 Articulación Externa: Promover la interacción externa con instituciones académicas del sistema de educación, ciencia y tecnología a nivel local, regional, nacional e internacional.	Desde el 2014 se participó anualmente en las 3 Exposiciones universitarias para la difusión de la oferta de la FCE UNLP y en 1 adicional a las originalmente previstas (Expo Universidad – Expo Educativa en Ensenada – Expo Bolívar y Facultad Abierta 2016)

EJE: ENSEÑANZA DE GRADO Y POSGRADO		
	Lineamientos Estratégicos	Principales resultados alcanzados 2014-2018
6. Inserción Laboral	6.1 Propiciar y fortalecer la vinculación institucional nacional e internacional	<p>Con el objetivo de recopilar información respecto de la situación de los pasantes en la administración estatal, sus perfiles y las posibilidades de crecimiento en dicha esfera, se realizaron a lo largo del 2014 y 2015, entrevistas semestrales con los alumnos que participan en los organismos estatales y con los tutores a cargo.</p> <p>Con el objetivo de continuar con la inserción laboral de los graduados interesados en las áreas de administración estatal, se renovaron los Convenios de Asistencia Técnica con la Contaduría General y Tesorería General de la Provincia de Buenos Aires.</p> <p>Se incorporó durante el 2016 un Convenio específico con la Municipalidad de La Plata.</p>
	6.2 Generar y gestionar oportunidades laborales y ofertas de empleo para los estudiantes avanzados de las carreras de grado	<p>Durante el período 2014-2018 se ha realizado el dictado de charlas orientadas a formar a los alumnos que desean insertarse en el mercado laboral. Para ello se contó con la colaboración de Deloitte, Quilmes, Google y P&G.</p> <p>Se ha logrado la firma de 15 Convenios Marco de Pasantía con empresas/organismos para la realización de pasantías en el 2014; 26 nuevos convenios en el 2015 y 12 más en el 2016.</p> <p>En el segundo semestre de cada año se realizó la Expo Empleo, donde participaron en 2014 18 empresas y se contó con la asistencia de alrededor de 1600 alumnos y graduados de nuestra facultad y de otras facultades de la UNLP. En 2015, participaron 19 empresas y se contó con la asistencia de alrededor de 1500 alumnos y graduados de nuestra facultad y de otras facultades de la UNLP. Y en el 2016, donde participaron 30 organizaciones y asistieron más de 1500 personas.</p> <p>Se organizó un ciclo de charlas sobre el perfil laboral del Licenciado en Turismo, con la participación de empresas de distintas ramas.</p> <p>Se realizó la Jornada de Inserción Profesional del Contador Público durante el mes de octubre de 2016.</p>
	6.3 Potenciar los vínculos institucionales con organismos públicos, empresas privadas y organizaciones de la sociedad civil para favorecer la inserción laboral de alumnos y graduados	<p>Durante el 2014 se llevó a cabo el Taller de Práctica Profesional con 2 ediciones (Abril y Mayo / Septiembre y Octubre); al igual que durante el 2015.</p> <p>Se amaron dos talleres orientados a jóvenes estudiantes próximos a graduarse (Taller de Empleabilidad de Quilmes y el de Entrevistas laborales en Inglés, dictado por IPEI). También se realizó una visita a planta con estudiantes que contaran con un perfil que pueda ser de interés para la empresa Quilmes.</p> <p>Durante el 2016 se realizó el Taller de Práctica Profesional de Contador Público con una duración de 2 meses.</p> <p>Se amaron dos talleres orientados a jóvenes estudiantes próximos a graduarse, como fueron el Taller de Empleabilidad de (2 ediciones – abril y octubre) y el de Entrevistas laborales en Inglés, dictado por IPEI (2 ediciones – mayo y octubre).</p>
	6.4 Desarrollar un vínculo activo y permanente con los graduados de la institución	<p>Se ha logrado la unificación de la bolsa de trabajo de la Facultad con la del Centro de Graduados.</p>

EJE: INVESTIGACIÓN Y TRANSFERENCIA	
Lineamientos Estratégicos	Principales resultados alcanzados 2014-2018
1.1 Diseñar y promover una política de investigación y transferencia atendiendo las particularidades de las distintas áreas disciplinares y la importancia de la generación, aplicación y transmisión de conocimientos para el mejoramiento del sector público, el desarrollo de los distintos sectores productivos y/o de servicios y la integración social.	<p>Para la promoción de su política de transferencia, la Facultad profundizó la relación con el sector público, tanto nacional como provincial y municipal, a través de la suscripción de diferentes convenios de asistencia técnica, gestión de proyectos y/o capacitación. De los convenios participaron docentes, graduados y alumnos de nuestra Facultad; y, en determinadas situaciones, incluyendo especialistas de otras disciplinas.</p> <p>Durante este período se firmaron 79 convenios, de los cuales 56 fueron con el sector público (aproximadamente el 71%), con un total de 167 docentes, 262 graduados, 492 alumnos y 339 especialistas involucrados.</p> <p>La distribución de convenios por área fue la siguiente: 31 proyectos de administración, 27 proyectos de contabilidad, 19 proyectos de economía y 2 proyectos de turismo.</p>
1.2 Fomentar el diseño y la ejecución de Proyectos y Actividades de Investigación	<p>Se trabajó con el fin de lograr una mayor visibilidad de las convocatorias a acreditación de proyectos (UNLP, FONCYT, y otros), llamados para el alta de integrantes, presentaciones de informes finales o de avance, convocatorias a becas, subsidios, etc. Se realizaron publicaciones en la página web de Investigación, comunicaciones a través del Boletín Informativo y correo electrónico, así como difusión mediante afiches en la Facultad flyers en redes sociales.</p> <p>Se implementó una forma más ágil para facilitar la rendición de la ejecución de los proyectos de investigación. Así también y con respecto al diseño, se coordinó con los distintos grupos de la Facultad introducir mejoras en la formulación de los planes de trabajo correspondientes a proyectos de investigación y a becas.</p>
1.3 Delinear y desarrollar procesos de transferencia de conocimientos	<p>Durante este período, se desarrolló el "protocolo de gestión de proyectos", un procedimiento adaptado a las necesidades actuales que ofició como hoja de ruta a la hora de recepcionar una solicitud de asistencia por parte de un comitente; desde dicha recepción, pasando por la selección del coordinador y del equipo de trabajo, y finalizando con la ejecución y el control del trabajo realizado por el equipo.</p> <p>Durante el año 2016 se desarrolló un sistema informático de gestión (SIT) que fue implementado a finales del mismo año. Dicho sistema permite el monitoreo del proyecto de parte de los usuarios directamente involucrados, así como de las autoridades de la Facultad.</p>
1.4 Promover y apoyar las producciones de las actividades de investigación y transferencia (trabajos, ponencias, actas y artículos entre otras) así como su presentación y publicación en las jornadas, congresos, reuniones, encuentros y/o revistas especializadas de carácter local, regional y/o internacional que se hallen mejor reconocidas y calificadas.	<p>En 2017 se aprobó el Programa para la Formación Docente y en Investigación (Res. 191/17). Uno de sus ejes principales es el Subsidio para Fomento a la Producción Científica, que tiene como fin fomentar la producción científica de investigadores de la Facultad a través de la financiación parcial o total de inscripciones a Congresos Nacionales e Internacionales. Hasta el año 2016 inclusive, se realizaba bajo la forma de asistencias financieras y a pedido del investigador en cuestión, mientras que desde la existencia del Programa se realizan a través de llamados. Ésto permitió una mayor organización y una mayor convocatoria por parte de investigadores, aumentando las asistencias otorgadas. El programa tuvo una recepción significativa por parte del cuerpo de docentes y docentes-investigadores, ascendiendo el número de asistencias otorgadas a 55 (cincuenta y cinco), de acuerdo al siguiente detalle por área: 14 Contabilidad, 11 Administración, 11 Turismo y 19 Economía. En el año 2018 se produjo una modificación del citado programa (Res. 107/18) mediante la cual se incorporó un subsidio relativo a la realización de actividades formativas fuera de la Facultad.</p>
1.5 Propiciar una política de registración, resguardo y protección de la propiedad intelectual de las producciones académicas y científicas de la institución a través de su patentamiento u otras inscripciones similares.	<p>Se iniciaron contactos con la Dirección de Propiedad Intelectual de la UNLP tendientes a desarrollar una política de propiedad intelectual propia de la Facultad, incorporando una cláusula específica sobre este tema, en los convenios que la institución firme.</p>
2.1 Propender al mejoramiento en términos de calidad y cantidad de la proporción de investigadores categorizados en relación a la planta docente total procurando: fomentar su participación en proyectos acreditados, propiciar su formación y apoyar la elaboración de producción científica de los mismos	<p>En el año 2014 la Facultad contaba con 122 investigadores categorizados en el Programa de Incentivos Docente. En la última convocatoria del Programa, realizado en 2014, se presentaron 46 investigadores que solicitaron su recategorización y 75 investigadores que solicitaron categoría por primera vez. A marzo de 2018 el resultado provisorio de la categorización da como resultado 150 investigadores categorizados.</p>

EJE: INVESTIGACIÓN Y TRANSFERENCIA	
Lineamientos Estratégicos	Principales resultados alcanzados 2014-2018
<p>2.2 Consolidar los procesos de desarrollo de los investigadores en formación, de los becarios y de los colaboradores de investigación promoviendo su capacitación y perfeccionamiento a fin de contribuir a la conformación de un cuerpo de investigadores más numeroso y del más alto nivel académico.</p> <p>internos (con docentes, investigadores, extensionistas, estudiantes y/o graduados de la institución) para favorecer el adecuado desenvolvimiento de los diferentes proyectos y actividades desarrollados</p> <p>multidisciplinarios (con docentes, investigadores, extensionistas, estudiantes y/o graduados de distintas unidades académicas) en pos de ofrecer alternativas superadoras y de maximizar la sinergia con el medio y las instituciones que lo integran.</p>	<p>En el año 2016 se aprobó el Programa de Formación de Jóvenes Investigadores (Res. 143/16). Entre los ejes del Programa se encuentran: Becas para Alumnos, Becas para Graduados, Becas para Finalización de Posgrado, Becas de Capacitación y la Jornada de Iniciación en la Investigación. A partir de la implementación del Programa, se han otorgado Becas de Investigación para Alumnos, Becas para Finalización de Posgrado; y se han realizado 2 ediciones anuales de la Jornada de Iniciación en la Investigación. En 2017, con la aprobación del Programa para la Formación Docente y en Investigación, varios de los subprogramas del Programa de Jóvenes Investigadores fueron incorporados al mismo.</p> <p>Durante este período, se favoreció la participación de docentes, graduados y alumnos de nuestra Facultad en los equipos de trabajo de los proyectos de transferencia, incentivando específicamente a los alumnos y a los graduados a que desarrollen actividades dentro de la institución, tanto en docencia como en investigación. Asimismo, se promovió el desarrollo de las actividades de transferencia y de capacitación dentro de la facultad, facilitando aulas y equipamiento, con el fin de interactuar en forma directa con el equipo de trabajo, favoreciendo un adecuado desenvolvimiento de los proyectos.</p> <p>De los equipos de trabajo participaron especialistas de distintas áreas, para lo cual se realizaron vinculaciones con diversas facultades de la UNLP (Ej: Informática, Bellas Artes, Arquitectura, Ingeniería). Dichas instituciones proveyeron profesionales que pasaron a formar parte de los equipos de trabajo, maximizando la sinergia de la Facultad con el medio y dotando de calidad a la ejecución de los proyectos.</p>
<p>2.3 Fomentar la participación, enriquecer la formación y propiciar el desarrollo de los transferencistas a través de estrategias diferenciadas y específicamente orientadas a: los docentes, investigadores y extensionistas formados, y a los jóvenes profesionales y estudiantes próximos a graduarse.</p>	<p>Ver "Principales resultados" del Lineamiento Estratégico 2.2</p>
<p>2.4 Optimizar el sistema de seguimiento de los investigadores y transferencistas (formados y en formación), de los becarios y de los colaboradores de las actividades de transferencia para contribuir con el normal desarrollo de cada uno de sus proyectos, actividades y experiencias científico – tecnológicas.</p>	<p>Para mejorar el sistema de seguimiento de investigadores, se ha elaborado una base de datos de más de 430 investigadores con información que surge de los Proyectos de Investigación acreditados desde el año 2000 a la fecha. Asimismo, se está avanzando en el desarrollo de un Sistema de Investigación propio de interacción con SIGEVA.</p>
<p>2.5 Incentivar y contribuir con la formalización de las unidades de investigación (Institutos, Laboratorios, Centros u otros) para posibilitar la consolidación y/o el desarrollo de equipos de trabajo más estables y permanentes.</p>	<p>Unidades de Investigación: acreditación en el marco de la Ord. UNLP 284:</p> <ul style="list-style-type: none"> -UPID: se ha perfeccionado a nivel Facultad el trámite de acreditación del CECIN y del Laboratorio de Desarrollo Sectorial y Territorial como UPID. En ambos casos, aún no se completó como está previsto por el art. 6 de la Ordenanza 284, al quedar pendiente la comunicación al Consejo Superior de Universidad. -Institutos: se encuentra en proceso de acreditación del Instituto de Investigaciones Administrativas y del Instituto de Investigaciones Económicas.
<p>3.1 Diseñar e implementar estrategias de difusión interna y externa de los proyectos y actividades de investigación y transferencia a fin de dotar de mayor visibilidad y reconocimiento a los mismos y de lograr un mejor posicionamiento del área.</p>	<p>Difusión a través de la página web de la Dirección de Asuntos Municipales de la UNLP de los proyectos de transferencia y de la naturaleza de la asistencia que la facultad ofrece a los Municipios.</p> <p>Colaboración con Jornadas y Conferencias organizadas por unidades de Investigación</p> <p>1ª Jornada de Investigación y transferencia en Ciencias Económicas - UNLP (2014) y 2ª Jornada de Investigación en Ciencias Económicas – UNLP. (2017) - Cada proyecto presentó sus líneas de investigación a través de posters. Se obtuvo el ISSN para la publicación de la jornada, lo que representa una política de proyección a años futuros, ya que dota de periodicidad a la misma.</p> <p>1º Asamblea de Investigadores de la FCE (2017)</p> <p>Se otorgó el Premio Bicentenario 2016 a la investigación, galardonando a los mejores trabajos referidos a la evolución de la economía argentina. En la categoría Jóvenes Investigadores se premió al trabajo "Control de cambios en Argentina (1931 - 2015)" y, en la categoría de Investigadores Formados, se eligió como ganador al ensayo "La industria en la Argentina (1816 - 2016): interpretaciones y debates".</p>

EJE: INVESTIGACIÓN Y TRANSFERENCIA	
Lineamientos Estratégicos	Principales resultados alcanzados 2014-2018
3.2 Delinear y desarrollar estrategias de comunicación interna a fin de favorecer tanto un intercambio fluido con los investigadores y potenciales investigadores como la correcta y oportuna recepción de información relevante vinculada a los organismos de ciencia y técnica.	Se han llevado a cabo las siguientes actividades de difusión interna: - Jornadas Internas de Investigación en Contabilidad (2014, 2015) - Jornadas de Iniciación en Investigación (2015, 2016, 2017) - Jornada de Difusión de Actividades de Investigación Científica en la Provincia de Buenos Aires (2016) - 1º Asamblea de Investigadores de la FCE (2017) - Reuniones periódicas con investigadores de institutos
3.3 Generar estrategias de comunicación externa tendientes a favorecer un intercambio fluido con instituciones del sector público, del sector privado y de la sociedad civil y para potenciar la posibilidad de desarrollo de proyectos y actividades conjuntas.	Además de lo mencionado anteriormente, se continuó fortaleciendo el vínculo con organismos afines a la Facultad, como por ejemplo la Tesorería General de la Provincia, la Contaduría General de la Provincia, el Tribunal de Cuentas y el Ministerio de Economía de la Provincia, entre otros.
4.1 Mejorar la capacidad de gestión de apoyo a la investigación fomentando las acciones tendientes a brindar apoyo logístico y administrativo a los investigadores para la presentación de proyectos, becas, subsidios u otras actividades de esta naturaleza ante instituciones de promoción científica y tecnológica (nacionales y/o extranjeras).	La capacidad de gestión de apoyo a la investigación de la Facultad, con el fin de fomentar el desarrollo y consolidación de un cuerpo de docentes-investigadores de la FCE, se ha visto aumentada con la aprobación de Programas que contemplan las herramientas que se detallan: - Programa de Formación de Jóvenes Investigadores (2016): Becas para Alumnos, para Graduados, para Finalización de Posgrado, Becas de Capacitación; Jornada de Iniciación en la Investigación - Programa para la Formación Docente y en Investigación (2017): Subsidios para Intercambio Académico; Subsidios para Fomento a la Producción Científica; y Asistencia para Actividades de Fortalecimiento de Equipos. - Programa para la Formación Docente y en Investigación (2018): Subsidios para Intercambio Académico; Subsidios para Fomento a la Producción Científica; Asistencia para Actividades de Fortalecimiento de Equipos; y Asistencia para la realización de Actividades Formativas.
4.2 Profundizar los vínculos con los organismos provinciales, nacionales e internacionales que permitan fortalecer el acceso a financiamiento de las actividades de investigación y transferencia a través de proyectos, subsidios, becas u otros mecanismos de similares características.	Se realizaron reuniones con referentes de distintos organismos de gestión de investigación en ciencia y tecnología. En particular, las tratativas con la Comisión de Investigaciones Científicas de la Provincia se plasmaron en la Jornada de difusión de actividades de investigación científica en la Provincia de Bs.As., realizada el 6 de julio de 2016. Por otra parte, se entabló una relación fluida con el SEDICI - Repositorio de la UNLP, llevándose a cabo diferentes reuniones de exposición de temas relativos a la publicidad y visibilización de la producción en investigación de nuestra Facultad.

EJE . EXTENSIÓN	
Lineamientos Estratégicos	Principales resultados alcanzados 2014-2018
1.1 Diseñar, implementar y consolidar el desarrollo de programas, proyectos y/o actividades de extensión.	<p>* En cuanto a Proyectos:</p> <ul style="list-style-type: none"> -57 Proyectos aprobados por las Convocatorias de UNLP. -57 becarios en formación extensionista. -17 Proyectos presentados a la Convocatoria "Voluntariado Universitario", hoy "Compromiso Social", de la Secretaría de Políticas Universitarias (SPU) del Ministerio de Educación y Deporte de La Nación. -5 Proyectos presentados a otras convocatorias de la SPU -3 Proyectos presentados en convocatorias extraordinarias, uno de ellos abocado a los sucesos del 2 de abril de 2013. <p>*En los proyectos se trabajó en vinculación con otras Unidades Académicas (Facultad de Humanidades y Cs. de la Educación; Facultad de Trabajo Social; Facultad de Cs. Jurídicas y Sociales; Facultad de Periodismo y Comunicación Social; Facultad de Informática; Facultad de Cs. Exactas; Facultad de Psicología; Facultad de Cs. Agrarias y Forestales; Facultad de Cs. Naturales y Museo; Facultad de Bellas Artes).</p> <p>*En cuanto a las actividades de la Unidad de Desarrollo Emprendedor (UDE) y Usina de Ideas:</p> <ul style="list-style-type: none"> - Realización del Seminario de emprendedorismo "Creación de Empresas" con aproximadamente 400 alumnos. - Continuidad de Proyectos como Emprendiendo Sustentabilidad que asesoró a 3 organizaciones de la sociedad civil durante el período y Coequipo cuyos participantes asesoraron a 21 organizaciones de la ciudad de La Plata. - Participación anual en la coordinación de 24hs de Innovación que plantea una competición internacional, que se desarrolla en 24 horas consecutivas, en el formato de Charrette de trabajo (proyecto rápido, repentino o rally de innovación). - Participación anual en la coordinación y organización de UNIDEA que consiste en la participar de una experiencia innovadora, en un equipo conformado por alumnos de distintas facultades y diseñar un nuevo producto, servicio o proceso como estrategia de solución a las problemáticas planteadas. - Asesoramiento a Emprendedores locales. - Creación de Usina de Ideas con 190 emprendimientos asesorados, 22 mentores y 4 unidades académicas participantes, Bellas Artes, Ingeniería, Informática y Cs. Exactas - Acuerdo para el asesoramiento y capacitación en emprendedorismo con Mincyt , Bolsa de Comercio, UNAB, CCT Conicet La Plata, Legislatura Porteña, entre otros. - Propuesta de Seminario en Escuela de Verano 2018 - De la Idea a la Acción con docentes españoles. - Realización de 12 #JuevesdeInspiración con la participación de emprendedores nacionales destacados en varios rubros. - Participación activa en el Consejo Social de la UNLP en la unidad ejecutora para la asistencia a emprendedores. <p>Otras actividades relevantes:</p> <ul style="list-style-type: none"> - Ciclo de 6 Conferencias co-organizadas con el Gobierno de la Provincia de Buenos Aires y la Organización de las Naciones Unidas en el marco de los Objetivos del Desarrollo Sostenible, a la que asistieron 186 participantes - Curso de Capacitación Programa universitario de Formación en Economía Social de Fundación Pro Humanae Vitae co-organizado con UTN La Plata

EJE . EXTENSION Lineamientos Estratégicos	Principales resultados alcanzados 2014-2018
<p>1.1 Diseñar, implementar y consolidar el desarrollo de programas, proyectos y/o actividades de extensión.</p>	<p>*En cuanto a las actividades y proyectos de los Centros Comunitarios de Extensión Universitaria (CCEU):</p> <ul style="list-style-type: none"> - Continuación de los proyectos de extensión "Dejando Huellas", "Senderos Turísticos" y "Aprendizaje para la inclusión" en los CCEU N° 3, 4, 5,6, 8 y CCEU en formación "Villa Argüello". - Iniciación del proyecto "Mi Vida Mi Proyecto" en el CCEU N° 8. <p>En cuanto a las actividades de la ESCUELA DE OFICIOS:</p> <ul style="list-style-type: none"> - Planificación y dictado de más de 25 talleres en las distintas sedes donde se dictan los cursos de la Escuela Universitaria de Oficio, relacionados al armado de presupuestos, emprendedorismo y Armado de CV. Aproximadamente 80 personas participaron de los diferentes talleres. - Formalización de la participación de la FCE en la Escuela Universitaria de Oficios a través del proyecto "Herramientas para mi oficio: Costos y Presupuestos para mi oficio". - Relación con la Prosecretaría de Inserción Laboral de la FCE, para los talleres de Armado de CV y entrevistas laborales. <p>*Los principales logros relacionados con el Programa para la Mejora de la Accesibilidad Universitaria son:</p> <ul style="list-style-type: none"> -Mejora en el procesamiento, sistematización y comunicación de la información sobre ingresantes con discapacidad. -Institucionalización y consolidación del Área de Accesibilidad, a través del Documento Base para la gestión de apoyos y articulación con las áreas de la Facultad. -Transversalización de la temática de accesibilidad en proyectos de extensión, en el grado tanto con los estudiantes con discapacidad como con docentes (a través del Programa de Promoción en la Actividad Docente, de Investigación y Extensión, 2015). - Promoción de información sobre accesibilidad en la Educación Superior a través de la elaboración de folletería para docentes, tips de accesibilidad y el Manual de Consideraciones generales para la inclusión. -Curso de Lengua de Señas Argentina en 2016 y 2017. - En el marco del Programa PODES (Proyecto de accesibilidad académica aprobado por la SPU) se brindó la formación y articulación con los espacios institucionales de accesibilidad a nivel local, nacional y latinoamericano. Materializado en la co-organización de la reunión anual de la Red Latinoamericana sobre Discapacidad realizada en Argentina en 2017.
<p>1.2 Incentivar el desarrollo de un sistema de prácticas sociales supervisadas que contribuya a la formación integral de estudiantes comprometidos con su medio y con la comunidad en la que se encuentran insertos.</p> <p>1.3 Delinear y desarrollar un programa integral de ética y solidaridad tanto para estudiantes como para docentes de la institución que permita contribuir a la formación de profesionales con responsabilidad, valores, capacidad crítica, creatividad, tolerancia y compromiso social.</p> <p>1.4 Desarrollar un programa de Responsabilidad Social Universitaria.</p>	<p>*En cuanto al Programa de Formación en Ética para el Desarrollo Humano:</p> <ul style="list-style-type: none"> - 4 cohortes del Programa de Formación en ética para el desarrollo humano (PAS) desatacándose los siguientes aspectos: 1) 129 cursantes: licenciados en administración (30), licenciados en economía (24), licenciados en turismo (27), contadores públicos nacionales (24), Tec. en Cooperativas (2) y 22 alumnos de otras carreras. 2) 34 ideas para el desarrollo local presentadas (16 han podido encontrar un camino o herramienta para su implementación de manera parcial o total). 3) 6 Jornadas organizadas con más de 200 asistentes. 4) Asistencia a más de 9 Jornadas en donde el PAS era el principal actor. (La Plata, Jujuy, Tandil, Mar del Plata, Buenos Aires, Paraná, Rosario, La Pampa, Bahía Blanca, Tucumán). 5) Exposiciones de actores sociales claves de diferentes organizaciones estatales, empresariales y de la sociedad civil. 6) 33 docentes de UBA y UNLP dictando clases teóricas en cada una de las cohortes. 7) La incorporación en la gestión de la facultad de egresados abocados a fomentar el microemprendorismo, la accesibilidad de personas con discapacidad, la coordinación de centros comunitarios de extensión y la promoción de proyectos. 8) Se ha contribuido a generar nuevos proyectos (tanto de investigación como de extensión) bajo esta perspectiva. <p>2 cohortes del Seminario PAS: La cara humana de las ciencias económicas, con 48 cursantes de las carreras de la facultad y alumnos de intercambio.</p>
<p>2.1 Propender al mejoramiento en términos de calidad y cantidad de los extensionistas de la FCE UNLP.</p> <p>2.2 Consolidar los equipos extensionistas de docentes, estudiantes, graduados y no docentes.</p> <p>2.3 Desarrollar un sistema de reconocimiento interno.</p>	<p>En lo que respecta al Programa para la Formación y Vinculación Extensionista:</p> <ul style="list-style-type: none"> - Se alcanzaron los 400 extensionistas conformando un equipo de 88 docentes, 140 alumnos, 89 graduados y 9 no docentes de la FCE y 18 docentes, 67 alumnos, 35 graduados y 2 no docentes de Otras Unidades Académicas, habiendo partido en 2014 con 164 (57 docentes, 64 alumnos, 36 graduados y 4 no docentes). - 11 cátedras vinculadas en diferentes actividades y proyectos. - 3 proyectos de investigación vinculados - Convocatorias anuales a nuevos extensionistas en el marco de los proyectos de extensión. - 3 Talleres formativos para extensionistas en el marco de los proyectos (Dejando Huellas, Coequipo, Senderos) - 4 Talleres de Armado de Proyectos sociales en conjunto con la UNLP (Extensión y voluntariado universitario) - Participación en el Taller de formación en extensión dictado por la UNLP - 17 evaluadores de proyectos (UNLP y SPU) - 20 Contratos y 27 Becas (no incluye renovaciones) otorgados con el objetivo de formar recursos humanos y conformar el equipo de la Secretaría de Extensión.

EJE : EXTENSION	
Lineamiento Estratégico	Principales Resultados alcanzados 2014-2018
<p>3.1 Diseñar e implementar estrategias de comunicación y difusión tanto interna como externa.</p> <p>3.2 Promover, organizar y apoyar el desarrollo y la participación en reuniones, conferencias, jornadas, simposios, congresos, exposiciones y otros encuentros culturales.</p>	<p>En cuanto al Programa para la Difusión y Comunicación :</p> <ul style="list-style-type: none"> -Publicación de los libros: "La Gestión de la Extensión Universitaria desde Económicas, una práctica social con compromiso académico" y "Hacia una universidad humanamente responsable". - 12 bases específicas con 390 contactos. - Creación de la fanpage, twitter, instagram y Newsletter. - 100 publicaciones en la prensa escrita, on line y radio. - 20 canales de comunicación. - Publicación de las actividades y de los proyectos de extensión en la prensa escrita del Diario El Día y la Revista Institucional de la FCE. - Difusión mensual de las actividades en el programa Ecos de Radio (participación en 12 programas) - Apoyo económico para viajes, equipamiento e inscripciones a Jornadas/Congresos y otros eventos a fin de incentivar la asistencia de los extensionistas y la presentación de trabajos, dando como resultado 38 extensionistas beneficiados, 40 trabajos presentados y participación en 36 eventos de extensión. - 2 jornadas "mate debate" en el marco de la semana de la extensión. - 1 campaña para la Promoción de la extensión denominada "un mundo mejor"

EJE: BIENESTAR UNIVERSITARIO	
Lineamientos Estratégicos	Principales resultados alcanzados 2014-2018
<p>1.1 Diseñar y promover una política de bienestar universitario para estudiantes, docentes, no docentes y graduados</p>	<p>Se facilitó el acceso a todo tipo de becas otorgadas por la UNLP, a través de la difusión de las mismas y del asesoramiento a los estudiantes.</p> <p>Se incorporó un centro de copiado en cada uno de los Centros Regionales para proveer a todos los alumnos de material bibliográfico necesario para llevar a cabo sus estudios, acompañado de donaciones de libros de todas las cátedras.</p> <p>Se puso en funcionamiento la sala medica, brindando atención clínica, odontológica y psicológica. Se realizaron cursos y charlas de concientización en seguridad e higiene, accesibilidad y RCP.</p>
<p>1.2 Generar condiciones favorables para la integración de los estudiantes, docentes, no docentes y graduados a la vida universitaria</p>	<p>*Se otorgaron becas de apuntes a los alumnos con menores posibilidades económicas.</p> <p>*Se profundizó la participación en el Albergue Universitario a través de donaciones que ayudaron a mejorar la calidad de vida de sus integrantes.</p> <p>*Se brindó apoyo a distintas actividades en el Comedor Universitario para fomentar el conocimiento y uso del mismo.</p>
<p>1.3 Promover y desarrollar estrategias de prevención y promoción de la salud y la seguridad laboral</p>	<p>Se realiza todos los años la Semana de la Salud dando participación a diferentes facultades, entre ellas Odontología, Psicología; como así también a distintos organismos públicos como la secretaría de salud de la Municipalidad de La Plata y el Ministerio de Salud de la provincia.</p> <p>Se relevaron aquellas necesidades que se requieren para lograr una estructura edilicia acorde a la cantidad de alumnos/docentes/graduados y no docentes que participan diariamente en la FCE.</p> <p>Se implementó el proyecto "Festejos Responsables" con el fin de que los alumnos que se gradúan no desperdicien alimentos y al mismo tiempo cuidar la limpieza del edificio y la ciudad.</p> <p>Se participó de campañas de concientización en cuanto al cuidado del Medio Ambiente y el derroche de alimentos.</p> <p>Se firmó un convenio con el Banco Alimentario de La Plata, para donar los productos que se recolectan en los "Festejos Responsables".</p> <p>Se realizaron campañas de reciclado y selección de residuos.</p>
<p>1.4 Generar propuestas y espacios de expresión cultural, artística y deportiva</p>	<p>Se realizaron distintas acciones deportivas y de recreación, como torneos de truco, torneos de futbol masculino y femenino, concursos de fotografía, etc.</p>

EJE: ADMINISTRACIÓN Y GESTIÓN		
Lineamientos Estratégicos		Principales resultados alcanzados 2014-2018
1. Proceso de Reflexión Estratégica (PRE)	1.1 Administrar el modelo de dirección estratégica promoviendo y potenciando su uso	<p>En cada año se efectuó el Monitoreo semestral del Proceso de Reflexión Estratégica (PRE) 2014-2018 que consiste en el seguimiento de la Agenda Anual establecida para cada una de las siete Secretarías.</p> <p>Se realizaron las Reuniones Anuales con Departamentos de Carrera y Secretarías para la presentación de los avances alcanzados en el marco del PRE en cada período. Los encuentros se realizaron en los meses de junio y diciembre de cada año respectivamente. A los eventos asistieron autoridades de la Facultad así como todo el personal involucrado directamente con la gestión del PRE.</p> <p>En el año 2017 se establecieron las bases y criterios para la contratación del diseño y desarrollo de un sistema informático para el Monitoreo del Proceso de Reflexión Estratégica (MONPRE). El sistema ya desarrollado permite el seguimiento y control de las actividades previstas en el PRE al área a cargo del rol de administrador del sistema, simplifica la carga de las novedades a todos los usuarios y mantiene informados on line a las autoridades de la Facultad.</p> <p>A fines de 2017 se concluyó la instalación en el servidor de la Facultad de sistema MONPRE. Se realizó el Testing correspondiente y también se concluyó la edición del manual del usuario que fue distribuido entre los agentes a modo de facilitar su manejo. La capacitación y asistencia a los usuarios del sistema se prolongará durante un semestre. Link: http://spyci.econo.unlp.edu.ar/login</p> <p>Se presentaron los informes de Gestión del Decano 2014, 2015, 2016 y 2017 con los avances anuales alcanzados en el marco del PRE 2014-2018. Los documentos fueron enviados anualmente al Consejo Directivo para su conocimiento y colocados en el sitio web de la Facultad para el público en general. https://www.econo.unlp.edu.ar/reflexion_estrategica/proceso_de_reflexion_estrategica</p> <p>Se realizó la formulación de un nuevo Proceso de Reflexión Estratégica a desarrollarse entre los años 2018-2022.</p>
2. Evaluación Institucional	2.1 Consolidar un Sistema de Información integrado y confiable para la construcción de indicadores de desempeño académico y de administración universitaria	<p>En el período se consolidó y profundizó el proceso de recopilación, sistematización y análisis de información para la construcción de indicadores de desempeño académico y de gestión universitaria. La base de indicadores disponible permite a las autoridades de la facultad contar con la información básica necesaria empleada en el proceso de toma de decisiones. Como ejemplo y en cuanto a enseñanza de grado la Facultad cuenta hoy con series de datos sobre aspirantes, ingresantes, duración de carrera, desempeño de estudiantes, tasas de retención-deserción, inserción laboral de alumnos, etc</p> <p>Así también se editaron documentos con los resultados de los estudios que son compilados en las siguientes series de Reportes: Enseñanza de Grado, Enseñanza de Posgrado, Docentes, Información para página web, Encuestas a alumnos y Encuestas a graduados recientes y Actualización de datos Censales</p> <p>A lo largo de todo el período se continuó con la edición y publicación de la Serie "La FCE-UNLP en Cifras" ISSN 2591-4472. La serie, que se actualiza semestralmente, consta de datos sobre alumnos, docentes, investigadores, proyectos de investigación y de extensión, transferencia, servicios de biblioteca y de informática e indicadores de gestión. Desde sus comienzos estuvo siempre disponible on-line preservando el secreto estadístico. https://www.econo.unlp.edu.ar/la_facultad_en_cifras/la_facultad_en_cifras</p> <p>Se editaron y publicaron los estudios pertenecientes a la Serie "Documentos de Trabajo de la SPyCI" ISSN 2591-4243. La serie consiste una selección de estudios sobre distintas actividades de la facultad que resultan de utilidad para la toma de decisiones estratégicas y el cumplimiento de los objetivos. Se trata de documentos que preservan el secreto estadístico. https://www.econo.unlp.edu.ar/la_facultad_en_cifras/documentos_de_trabajo</p> <p>Se realizó la edición de documentos para la página web que contienen indicadores de la actividad universitaria. A lo largo del período se publicaron documentos con indicadores específicos sobre investigación y posgrado y enseñanza de grado y en el año 2017 se agregaron indicadores sobre aspectos laborales de los alumnos en actividad. https://www.econo.unlp.edu.ar/la_facultad_en_cifras/sintesis_indicadores</p> <p>En los primeros trimestres de 2014 y 2018 se editó y publicó las Memorias FCE UNLP Años 2010-2014 y Años 2014-2018. Con la publicación de la memoria se da a conocer a la comunidad universitaria, a los diferentes actores involucrados y a la comunidad en general la rendición de cuentas de lo actuado en el período correspondiente. No se limita a una nómina pomenorizada de acciones y actividades desarrolladas sino que también incluye una visión general de la gestión de la Facultad resumida en los resultados del proceso de reflexión estratégico. https://www.econo.unlp.edu.ar/la_facultad_en_cifras/memoria_de_la_facultad_de_ciencias_economicas</p> <p>En el período se comenzó con la implementación de encuestas a alumnos y graduados recientes ver Punto 1.2.1 en Enseñanza de Grado y Posgrado. El relevamiento de las Encuestas de Opinión de alumnos comenzó en el año 2014 mientras que el de Graduados Recientes se inició en Septiembre de 2016.</p>

EJE: ADMINISTRACIÓN Y GESTIÓN		
Lineamientos Estratégicos	Principales resultados alcanzados 2014-2018	
3. Comunicación y Difusión	3.1 Diseñar e implementar estrategias de difusión interna	<p>Durante el 2014 se ha realizado el diseño e impresión de folletos para ingresantes; la difusión de video para la realización de las autoevaluaciones y el diseño de la imagen de la imagen del aula virtual ingreso así como de la imagen de las autoevaluaciones dentro del aula.</p> <p>Durante el 2016 se ha realizado la actualización del manual de marca de la FCE UNLP y se ha logrado su aprobación por Consejo Directivo según Resolución 1147/2016 del 19 de octubre de 2016 (http://www.econo.unlp.edu.ar/uploads/docs/manual_de_identidad_visual.pdf).</p>
	3.1 Diseñar e implementar estrategias de difusión institucional	<p>Durante el período 2014 - 2018, se realizó</p> <ul style="list-style-type: none"> * el diseño e impresión de material gráfico para todos los eventos (jornadas, congresos, cursos, talleres, charlas, conferencias, disertaciones, programas, desayunos empresarios, etc.) * la inclusión de videos relativos a eventos que solicitaron ser difundidos EN VIVO y videos diversos * la cobertura de todas las entregas de títulos del período, con la posterior edición de cada uno de los videos * la galería de videos en el portal, así como también las grabaciones de congresos y jornadas a ser proyectadas en el canal de Youtube de la FCE. Con respecto a los videos institucionales para posgrados para la modalidad a distancia, se han editado 7 videos del curso virtual "Negociación Método Harvard" del MBA. Grabación de todas las reuniones del Consejo Directivo de la FCE.UNLP. <p>Así también se ha realizado la distribución de la revista institucional en organismos públicos, UNLP, Consejo Profesional de Ciencias Económicas y ya en el 2016 se comenzó a realizar la difusión de la misma a través de las redes sociales.</p>
	3.2 Diseñar e implementar estrategias de comunicación externa	<p>Con el objetivo de fortalecer las actividades de prensa en relación al contacto con los medios periodísticos:</p> <ul style="list-style-type: none"> *se han publicado durante todo el período 2014-2018, artículos en medios gráficos, en el diario El Día y Cables Telam. *se realizaron 32 programas de radio y 64 entrevistas en cada año. *la FCE participó de Expo UNLP (Pasaje Dardo Rocha, La Plata), Expo Economía, Finanzas e Inversiones 2015 (Hotel Hilton, Capital Federal), Expo Educativa Ensenada 2015. *Durante el 2016 se realizó el armado y publicación de los boletines institucionales de la Unidad de Comunicación, Departamento de Ciencias Administrativas, Departamento de Economía, Secretaría de Extensión, MBAnews
4. Gestión	4.1 Asegurar una infraestructura y una estructura administrativa acorde con las necesidades y requerimientos que las actividades de planificación y control institucional demandan para apoyar el cumplimiento y el normal desenvolvimiento de las mismas	<p>Gestión Económico Financiera:</p> <ul style="list-style-type: none"> *Se desarrollaron y consolidaron herramientas de gestión presupuestaria derivadas de la implementación del Sistema SIU-Pilaga, permitiendo mejoras en cuanto a la disponibilidad de la información sobre la percepción de ingresos y el control de su ejecución. *Diseño e implementación del proyecto de aporte financiero de posgrados al presupuesto general de la Facultad con el fin de incrementar la fuente de ingresos de la administración central. *Se desarrollaron e implementaron procesos administrativos internos a la Dirección Económico Financiera orientados a los sistemas de control y auditoría. Se lograron optimizar los registros específicos y delinear mejoras en la custodia de documentación de respaldo de operaciones de ejecución presupuestaria. *Se integraron los procesos de contratación de la Secretaría de Investigación y Transferencia en el proceso de normalización, en particular: subsidios y contrataciones. <p>Recursos Humanos:</p> <ul style="list-style-type: none"> *Se realizaron acciones tendientes a reforzar las áreas administrativas críticas, a partir del llamado a concurso de 17 cargos para personal no-docentes de ascenso (4 Técnicos profesionales, 10 administrativos y 3 servicios generales) y 15 cargos para personal no docente de ingreso (5 Técnicos profesionales, 6 administrativos y 4 servicios generales). Los mismos se realizaron para responder al crecimiento de la Facultad y cubrir las vacantes generadas por 10 jubilaciones/bajas (2 Técnicos profesionales, 7 administrativos y 1 servicios generales) *Se realizaron capacitaciones del personal no docente a través de cursos organizados internamente y por la UNLP. Los mismos tuvieron como objeto fomentar la incorporación de conocimientos técnicos (cursos de aire acondicionado, Carpintería, Durlock, Herrería de obra y Seguridad e higiene) y desarrollar aptitudes del personal tendiente a profundizar la cultura de servicio y trabajo en equipo (Talleres de Archivística, Redacción Administrativa, comunicación efectiva, resolución de conflicto y trabajo en equipo). <p>Procesos Administrativos:</p> <ul style="list-style-type: none"> *Se normalizaron los procedimientos, instructivos y formularios a asociados a la gestión económica financiera (solicitud/pago de contratos y becas, solicitud y rendición de viáticos y subsidios, generación y rendición de caja chica, entre otros) *Se normalizaron los procedimientos, instructivos y formularios a asociados a la gestión del personal (Alta de personal, renuncia del personal) *Se adecuó la estructura orgánico-funcional de la Secretaría de Administración y Finanzas y sus dependencias, como así también se incorporó personal de apoyo y puestos auxiliares para las áreas críticas de estos procesos.

EJE: ADMINISTRACIÓN Y GESTIÓN		
Lineamientos Estratégicos	Principales resultados alcanzados 2014-2018	
4. Gestión	4.1 Asegurar una infraestructura y una estructura administrativa acorde con las necesidades y requerimientos que las actividades de planificación y control institucional demandan para apoyar el cumplimiento y el normal desenvolvimiento de las mismas	<p>Infraestructura y Servicios Generales:</p> <p>*Se realizaron acciones de mejora en relación a la accesibilidad, red de incendios, plan de evacuación y plan de uso eficiente de los recursos de agua y energía eléctrica: identificación de las salidas de emergencia con carteles luminosos y en planos colocados por piso, instalación de un sistema de iluminación de emergencia en escaleras y pasillos, adecuación de los tableros eléctricos en varios pisos de la facultad, intensificación de las campañas de comunicación concientizando sobre la problemática y renovación de los sistemas de iluminación de espacios comunes y aulas con tecnología LED.</p> <p>*Se llevaron a cabo tareas de remodelación y adecuación edilicia en función de las necesidades del alumnado y del personal de la facultad: puesta en valor del aula magna (ampliación del espacio destinado para el aula, creación de una ante sala, nuevo escenario, remodelación de la cabina de sonido y renovación integral de las butacas), creación de espacios de usos múltiples (Plaza Seca 2° Subsuelo y 3° Piso), remodelación de las aulas del entrepiso, 2° y 3° Piso (sistema de iluminación LED, cambio de piso, pintura de paredes y cielorraso); y creación de nuevos espacios destinados a las aulas de Informática, centro de emprendedorismo (Usina de Ideas) y la Unidad de Comunicación institucional.</p> <p>*Se realizaron acciones de mantenimiento edilicio que requiere el normal funcionamiento de nuestra Facultad, como por ejemplo la impermeabilización de la vereda del frente (calle 6) y contrafrente (Pasaje del Bicentenario) y la finalización de la obra de gas, entre otras. También se refaccionaron las cocinas de 4to y 5to piso y se refaccionaron/adecuaron los baños de hombres y mujeres del entrepiso y del 5to piso.</p> <p>Tecnología y Sistemas Informáticos:</p> <p>*En lo que respecta a la infraestructura operativa, se descentralizó la red informática por medio de un conducto de datos (Backbone), el cual se extiende sobre todos los pisos y permite ampliar la cobertura de la red de comunicaciones a toda la facultad. Asimismo, se crearon redes adicionales para manejar distintos requerimientos: red de Wifi, Red de Vigilancia y la red de videoconferencia al servicio del DeTISE (ampliación de la existente).</p> <p>*En materia de comunicaciones, se implementó un nuevo correo electrónico y webmail, renovando la estructura interna del servidor de correos y empleando la plataforma de google para manejar el servicio de webmail.</p> <p>*En materia de tecnologías y protocolos de información, se implementaron protocolos de autenticación (OpenID Connect) a los efectos de centralizar los sistemas de autenticación y autorización. También se implementaron el Single-Sign-On (inicio de sesión único) y tokens de acceso a recursos (desarrollo de aplicaciones para el celular). Por último, respecto a temas de programación, se cambiaron los lenguajes de desarrollo usados por lenguajes más operativos y simples para operar y mantener.</p> <p>*Se han ido reimplementando sistemas de información con una visión macro e integrada de la organización. Entre las reimplementaciones podemos mencionar: el sistema de Ingreso de los alumnos, el Correo Institucional y su infraestructura asociada, pagos electrónicos de Provincianet, Tutorías y todos los sistemas internos que dan soporte a la estructura de autenticación (sistema de Login y sincronización de datos con la nube). Asimismo, en esa línea, se han realizado modificaciones internas y parciales a los procesos de los sistemas de designaciones, Asistencia, Pedidos, Oficinas y Sileg (Sistema de Legajos).</p>

3. ENSEÑANZA DE GRADO

Área Administración

- Licenciatura en Administración
- Tecnicatura en Cooperativismo

Área Contabilidad

- Contador Público

Área Economía

- Licenciatura en Economía

Área Turismo

- Licenciatura en Turismo

A continuación se presentan, por Departamento, las carreras de grado que se dictan en la Facultad de Ciencias Económicas. Luego de la información por Departamentos se presentan los resultados del proceso llevado a cabo en la Facultad que ha culminado con la actualización de los planes de estudio de las carreras de Contador Público, Licenciado en Administración, Licenciado en Economía y Técnico en Cooperativas; los que estarán vigentes a partir de 2108. La sección 3 concluye con el listado de los graduados en el período mayo 2014-abril 2018.

Departamento de Ciencias Administrativas

Autoridades

Directora: Lic. María Elena Saccone

Secretario: Mg. Martín Guillermo Fernández Molina

Misiones y funciones

El Departamento tiene a su cargo la coordinación de la carrera Licenciatura en Administración. Comprende la gestión académica y administrativa de las 27 cátedras que dictan contenidos dentro del área de Administración; la articulación de contenidos de las distintas asignaturas que componen la currícula de la carrera; la organización de actividades de formación docente; la actualización del Plan de Estudios de la Licenciatura en Administración; la modificación de programas y bibliografía de las diferentes cátedras; la gestión de selecciones y concursos docentes para las plantas de las diversas cátedras; y la consideración de seminarios de carrera y cursos extracurriculares propuestos por los docentes.

Por otra parte bajo la órbita del Departamento se encuentra el Instituto de Estudios Cooperativos que centraliza la organización de la carrera de Técnico en Cooperativas.

Asignaturas comprendidas en el Departamento de Ciencias Administrativas

- ADMINISTRACION I (INTRODUCCION A LA ADMINISTRACION Y AL ESTUDIO DE LAS ORGANIZACIONES)
- ADMINISTRACION II (TECNICAS ADMINISTRATIVAS Y GESTION ORGANIZACIONAL)
- ADMINISTRACION III (PLANEAMIENTO Y CONTROL ORGANIZACIONAL)
- ADMINISTRACIÓN III (COMERCIALIZACIÓN)
- ADMINISTRACIÓN IV (PRODUCCIÓN)
- ADMINISTRACION DE LA COMERCIALIZACION I
- ADMINISTRACION DE LA COMERCIALIZACION II
- ADMINISTRACION DE LA PRODUCCION
- ADMINISTRACION DE LOS RECURSOS DE INFORMACION
- ADMINISTRACION DE PERSONAL
- ADMINISTRACION PUBLICA I
- ADMINISTRACION PUBLICA II
- DIRECCION Y GESTION EMPRESARIAL
- FINANZAS DE EMPRESAS
- FINANZAS DE EMPRESAS I
- FINANZAS DE EMPRESAS II
- POLITICA Y DERECHO SOCIAL
- PSICOLOGIA ORGANIZACIONAL
- SISTEMAS DE INFORMACION
- SOCIOLOGIA ORGANIZACIONAL
- DOCTRINA E HISTORIA DEL COOPERATIVISMO
- DERECHO COOPERATIVO
- SOCIOLOGÍA Y EDUCACIÓN COOPERATIVA
- MODELOS COOPERATIVOS Y SU DESARROLLO EN LA REPÚBLICA ARGENTINA
- GESTIÓN COOPERATIVA

Carreras

Licenciatura en Administración

Objetivo de la carrera: Formar profesionales con actitudes y aptitudes que le permitan desempeñarse tanto en el ámbito público como privado con un enfoque integral, contando con competencias específicas de gestión del conocimiento, con capacidad personal de actuación ante la incertidumbre, adaptación a nuevas situaciones y al trabajo en equipo. Profesionales con espíritu crítico e innovador sobre la base de valores éticos.

La carrera de Licenciado en Administración se desarrolla en cinco años lectivos. Un ciclo básico común de dos años, 13 materias y 1213 horas; y una vez terminado de cursar dicho ciclo y habiendo aprobado las siete materias de primer año, está en condiciones de iniciar el ciclo profesional.

Título: Licenciado en Administración

Materias: 36 (13 pertenecen al ciclo básico) y un seminario

Carga horaria: 3.088 horas + un seminario de, como mínimo, 64 horas

Tecnicatura en Cooperativismo

Objetivo de la carrera: Formar profesionales con capacidad para responder a los requerimientos del sistema económico cooperativo, el que por su naturaleza debe apoyarse en los principios de las Ciencias Económicas, y que al mismo tiempo constituye una alternativa frente a los sistemas predominantes, por su profundo contenido solidario y social.

La carrera de Técnico en Cooperativas es de nivel intermedio y se desarrolla en tres años lectivos. En el primer y segundo año corresponde al ciclo básico de las demás carreras de la Facultad. El tercer año es específicamente cooperativo.

Título: Técnico en Cooperativas

Materias: 18 (13 pertenecen al ciclo básico) y un seminario

Carga horaria: 1.584 horas + un seminario de, como mínimo, 64 horas

Departamento de Contabilidad

Autoridades

Director: Cr. Rubén Galle

Secretaria Técnica: Mg. Nora Antonelli

Misiones y funciones

El Departamento tiene a su cargo la coordinación de la carrera de Contador Público, que comprende todas las acciones docentes, pedagógicas y administrativas implicadas en el accionar del área de Contabilidad. La gestión del Departamento incluye el tratamiento de temas tales como: evaluación de los programas de estudios de cada una de las asignaturas que lo integran, asesoramiento en materia de metodologías de enseñanza y su aplicación, intervención en la determinación de la dotación docente en relación con las necesidades y restricciones, organización de eventos académicos y jornadas de actualización profesional, propuestas de cursos y seminarios de carrera, entre otros.

Bajo la órbita del Departamento se encuentra el Centro de Estudios en Contabilidad Internacional, responsable del dictado de Seminarios sobre normas internacionales de información financiera

Asignaturas comprendidas en el Departamento de Contabilidad

- ACTUACION JUDICIAL
- ACTUACION LABORAL
- CONTABILIDAD SUPERIOR I
- CONTABILIDAD SUPERIOR II (AJUSTE Y VALUACION)
- CONTABILIDAD III (ESTADOS CONTABLES)
- CONTABILIDAD IV (HACIENDA PUBLICA)
- CONTABILIDAD V (SISTEMAS DE INFORMACION ECONOMICA Y CONTABLE)
- CONTABILIDAD VI (CP) Y III (LA) (COSTOS PARA LA GESTION)
- CONTABILIDAD VII (ANALISIS DE LOS ESTADOS CONTABLES)
- CONTABILIDAD VIII (AUDITORIA)

- CONTABILIDAD IX (CONTABILIDAD PARA LA TOMA DE DECISIONES)
- ESTRUCTURA ECONOMICA SOCIETARIA
- ORGANIZACION PROFESIONAL
- TECNICA Y LEGISLACION TRIBUTARIA

Carreras

Contador Público

Objetivo de la carrera: Formar profesionales con capacidad para intervenir en el diseño, implementación y evaluación del sistema contable de cualquier organización, y que estén en condiciones de analizar e interpretar la información contable a fin de elaborar informes aptos para la toma de decisiones por parte de los distintos usuarios de la misma.

La carrera de Contador Público se desarrolla en cinco años lectivos. Un ciclo básico común de dos años, 13 materias y 1213 horas; y una vez terminado de cursar dicho ciclo y habiendo aprobado las siete materias de primer año, está en condiciones de iniciar el ciclo profesional.

Título: Contador Público

Materias: 33 (13 pertenecen al ciclo básico) y un seminario

Carga horaria: 3.088 horas + un seminario de, como mínimo, 64 horas

Departamento de Economía

Autoridades

Director: Dr. Diego Fernández Felices

Secretario: Mg. Jorge P. Puig

Misiones y funciones

El Departamento tiene a su cargo la coordinación de la carrera Licenciatura en Economía, articulando las actividades de las distintas Asignaturas que componen el plan de estudios, e interviniendo en actividades tales como las modificaciones de programas de las diferentes cátedras, la gestión de selecciones docentes y concursos, y la consideración de seminarios de carrera y cursos extracurriculares.

Asignaturas comprendidas en el Departamento de Economía

- ANALISIS DE COYUNTURA Y PREVISION ECONOMICA
- ANALISIS DE PROYECTOS DE INVERSION
- ECONOMETRIA I
- ECONOMETRIA II
- ECONOMIA DE EMPRESA Y DE LA ORGANIZACION INDUSTRIAL
- ECONOMIA ESPACIAL

- ECONOMIA INTERNACIONAL
- ECONOMIA MATEMATICA
- ECONOMIA Y REGULACION DE LOS SERVICIOS PUBLICOS
- FINANZAS INTERNACIONALES
- FINANZAS PUBLICAS I
- FINANZAS PUBLICAS II
- HISTORIA DEL PENSAMIENTO ECONOMICO
- INTRODUCCION A LA ECONOMIA Y ESTRUCTURA ECONOMICA ARGENTINA
- MACROECONOMIA I
- MACROECONOMIA II
- MICROECONOMIA I
- MICROECONOMIA II
- MONEDA CREDITO Y BANCO
- POLITICA ECONOMICA I
- POLITICA ECONOMICA II
- TEORIA DEL DESARROLLO ECONOMICO
- TEORIA ECONOMICA COYUNTURAL

Carreras

Licenciatura en Economía

Objetivo de la carrera: Formar profesionales con capacidad de desempeñar tareas de: asesoramiento, análisis, gestión y evaluación de actividades y problemas económicos en general, tanto en empresas e instituciones como en entes del sector público y privado, nacional e internacional.

El plan de estudios combina la formación propia de los distintos campos de la economía (Microeconomía, Macroeconomía, Economía Internacional, Crecimiento Económico, Moneda, Créditos y Bancos, y Economía del Sector Público) con una sólida base matemática y estadística. Adicionalmente, el alumno debe aprobar materias de contabilidad y administración y del área social (como Derecho, Sociología e Historia), que completan su formación para desempeñarse como un buen profesional y un buen ciudadano.

Título: Licenciado en Economía

Materias: 34 (13 pertenecen al ciclo básico) y un seminario

Carga horaria: 3.008 horas + un seminario de, como mínimo, 64 horas

Departamento de Turismo

Autoridades

Director: Lic. Alejandro V. García

Secretario: Lic. Pablo Montero

Equipo: Lic. Natalia La Valle, Srta. Marina Petrolli

Misiones y funciones

La misión del departamento es analizar, evaluar y coordinar todas las actividades docentes, pedagógicas y administrativas implicadas en el accionar de su área, conjuntamente consolidar la Licenciatura en Turismo dentro del ámbito de la Facultad de Ciencias Económicas a través de la excelencia académica, la capacitación continua, la investigación aplicada en el campo del turismo y la inserción de los graduados en el medio local, provincial, nacional e internacional.

Asignaturas comprendidas en el Departamento de Turismo

- ADMINISTRACION DE RECURSOS HUMANOS EN TURISMO
- CONTABILIDAD APLICADA AL SECTOR TURISTICO
- CRECIMIENTO ECONOMICO TURISMO Y MEDIO AMBIENTE
- ECONOMIA DEL TURISMO I (ENFOQUE MICRO)
- ECONOMIA DEL TURISMO II (ENFOQUE MACRO)
- ESTADISTICA
- FORMULACION Y EVALUACION DE PROYECTOS TURISTICOS
- GEOGRAFIA TURISTICA ARGENTINA Y LATINOAMERICANA
- GEOGRAFIA TURISTICA MUNDIAL
- HISTORIA Y AGENDA GEOPOLITICA
- INGLES I
- INGLES II
- INTRODUCCION AL TURISMO Y A LA ESTRUCTURA DEL MERCADO TURISTICO
- LEGISLACION TURISTICA
- MARKETING TURISTICO
- MATEMATICA I (ALGEBRA)
- MATEMATICA II (ANALISIS MATEMATICO)
- ORGANIZACION Y GESTION DE EMPRESAS TURISTICAS
- PATRIMONIO TURISTICO ARGENTINO
- POLITICAS TURISTICAS
- PORTUGUES I
- PORTUGUES II
- PSICOSOCIOLOGIA DEL TIEMPO LIBRE

Carreras

Objetivo de la carrera: Formar profesionales con habilidades, actitudes y aptitudes en áreas de actuación como: planeamiento de políticas en materia turística, planificación y evaluación de proyectos turísticos, administración y gestión de empresas turísticas, análisis de las repercusiones sociales y económicas del turismo.

La Licenciatura en Turismo es una nueva carrera de la Facultad de Ciencias Económicas. En 1999, el Consejo Superior de la Universidad Nacional de La Plata aprueba el proyecto de Plan de Estudios de la carrera y en ese mismo año se crea el Departamento de Turismo. El dictado de la carrera comenzó en el centro regional de la Universidad Nacional de La Plata, en la ciudad de Chascomús, en la que se dictó hasta el año 2005. Durante el periodo 2000-2009 se dictó en el centro regional de Azul. En el año 2007 la carrera se implementó en la sede central de la Ciudad de La Plata.

La misma tiene una orientación en la rama de las ciencias económicas, quedando manifiesto en su Plan de Estudios materias troncales de Contabilidad, Administración y Economía contando nuestra Facultad con el ámbito adecuado para desarrollar la carrera abarcando los aspectos que se consideran más relevantes e importantes para la formación de excelencia de los futuros Licenciados en Turismo.

Título: Licenciado en Turismo.

Materias: 23, 2 seminarios generales, 1 seminario de Metodología de la Investigación y 1 seminario final de tesis.

Carga horaria: 2.208 horas + cuatro seminarios de 128 horas cada uno.

Tesinas presentadas (2014-2018)

Título	Autor	Edición
El turismo como agente adverso en una comunidad local. Un análisis de los efectos económicos/sociales del turismo en la ciudad de Gualeguaychú.	Langoni, L.	(2014)
El perfil del Licenciado en Turismo frente a las Representaciones Sociales.	Lacorazza J.	(2014)
Los cruceros como destino turístico.	Montero, L.	(2014)
Las tecnologías de la información y comunicación y su rol en el marketing turístico. Caso: Agencias de viajes de la Ciudad Autónoma de Buenos Aires.	Quiroga, V.	(2014)
Promoción y Desarrollo Local: Estrategia de Marca Ciudad en Tres Arroyos.	Saidman, M.	(2014)
Líneas Aéreas de bajo costo en Argentina.	Feller, J.	(2014)
Percepción de la comunidad local ante la celebración de un evento deportivo. Caso: Juegos Olímpicos de la Juventud Buenos Aires 2018.	Carzolio, F.	(2014)
El Barrio Chino de Buenos Aires como producto turístico cultural.	Ruiz, G.	(2014)
Turismoción. La Participación de las Emociones en la Construcción del Significado de "Viajar al Exterior" y su relación con la Decisión de Efectivizar el Viaje.	Martin, M.	(2014)
Patrimonio histórico cultural y su uso turístico. Caso de estudio: Parque temático República de los Niños, Gonnet, La Plata.	Alemis, T.	(2014)
Representaciones sociales y decisiones políticas. El caso del campeonato mundial de tango.	Asuaje Melchior, M.	(2014)
Gastronomía del medio rural. Un estudio exploratorio: el caso de Carlos Keen.	Ramón, R.	(2014)
Responsabilidad Social Empresarial en el rubro gastronómico. Caso Ciudad de La Plata.	Bertini, M.	(2014)
"Recuerdos, Nostalgia, Identidades Étnicas y Tradiciones puestas en escena en una Fiesta con valor Turístico. Los múltiples significados que los actores le otorgan a la Fiesta Nacional del Inmigrante de Oberá, y la vinculación de estos con la mercantilización de esta tradición."	De Luca, A.	(2014)
Turismo Extremo. Una tendencia latente en la era posmoderna..	Mazante, G.	(2014)
Accesibilidad en playas públicas en San Carlos de Bariloche.	Lagras Vallejo, L.	(2014)
La casa Mariani-Teruggi, una propuesta para su conocimiento y valorización a través del turismo.	Digdanian, M.	(2014)
Vive tu propia aventura. Acerca de cómo la mitología nutre hasta las prácticas culturales más actuales: el viaje turístico. Un intento de aproximación al tema, desde la Patagonia, como asidero físico y simbólico para su concreción.	Gorgone Pampin, A.	(2014)
Los Mochileros y sus relatos. Desde una mirada Etnográfica.	Belloli Orrijola, L.	(2014)
El camino de exclusión del patrimonio cultural originario en la transformación del área del Parque Nacional Nahuel Huapi y los comienzos de la actividad turística en 1900-1950. Interacciones ente historia y turismo.	Urbano Stordeur, N.	(2014)

Título	Autor	Edición
La Floricultura como Actividad Rural y sus Potencialidades Turísticas. Caso Colonia Justo José de Urquiza y Abasto (Cordón Periurbano de La Plata)".	Da Silva Sequeira, M.	(2014)
Turismo y moda: impactos en los destinos locales. El caso de BAFWEEK en la Ciudad de Buenos Aires.	Cipriano, A.	(2014)
Las oportunidades que ofrece Marketing online. El escaso empleo que las Agencias de Viajes de la ciudad de La Plata hacen de las herramientas del Marketing Online.	Meder Río, L.	(2014)
Las ciudades sean unidas: Integración y turismo en la zona de frontera Puerto Iguazú y Foz do Iguazú.	Rucci, L.	(2014)
La fotografía, construcción de la imagen de un destino: caso Tandil.	Ferrara, L.	(2014)
¿En busca de la novedad o meramente esnobismo? Una visión desde el turismo gastronómico.	Larcamon, R.	(2014)
Un análisis de la ciudad de Rosaria: Estudio sobre el aumento de estadía.	Antonucci, N.	(2014)
Prácticas, Creencias y Valores culinarios: una intervención dentro de la comunidad del pueblo Cachi.	Orlandini, G.	(2014)
El reconocimiento patrimonial de Arturo Jauretche en la ciudad de Lincoln. Posible recurso turístico.	Fernandez Brasca, I.	(2014)
El capital simbólico en la práctica turística. La Argentina de 1900-1940.	Arriaga, P.	(2014)
El mercado de los Hostels: Análisis, evolución e impacto en la ciudad de La Plata.	Saliola, A.	(2014)
El Turismo, paradigma en construcción" Un recorrido hacia la certificación?	Viva, R.	(2014)
"Turismo de congresos y reuniones en la ciudad de La Plata: Estado actual, tendencias y posibilidades de desarrollo".	Herrera, L.	(2014)
"La definición de las manifestaciones folclóricas como atractivos turísticos. Caso ciudad de Tres Arroyos"	Stempelet, M.	(2014)
Ambigüedad y Transformación del Patrimonio Alimentario. Fiesta Provincial del Inmigrante, Berisso. ¿Autenticidad o Espejismo?	Andreucci, A.	(2014)
Turismo Religioso y Turismo Espiritual. Caso: La Virgen de los Tres Cerritos de Salta	Revainera, R.	(2014)
El turismo rural ¿Una alternativa hacia la revalorización de productos típicos locales como un aporte para el desarrollo local de una región? Caso: Gorina y Colonia Urquiza. Partido de La Plata, Buenos Aires.	Figone Aliaga, G.	(2015)
La Internacionalización de la educación Superior y el Análisis de las Motivaciones y su Impacto en el Turismo Local: El Caso de la Facultad de Ciencias Económicas de la UNLP	Roldan, M.	(2015)
Comportamiento de los consumidores de festivales culturales. Caso del Festival Cervantino de Azul	Leiva, G.	(2015)
La utilización del Medio Audiovisual sin Fines Turísticos como Instrumento para la Promoción del Destino	Calvanese, P.	(2015)
Relevancia de la empresa turística familiar. Caso de estudio: alojamientos en Chascomús	Giachero, G.	(2015)
Implementación de un circuito turístico a través de su valorización. Caso: Barrio YCF y Puerto de Río Gallegos	Guaquel, C.	(2015)
Turismo Cultural y Patrimonio. Caso: La avenida Diagonal 80 de la ciudad de La Plata	Marranghelli, S.	(2015)
Análisis de la oferta turística del teatro Argentino de La Plata en relación a las personas con discapacidad	Riesco, G.	(2015)
El impacto de las tecnologías en intermediarios turísticos. Caso: Operadores Mayoristas	De Lazzer, B.	(2015)
Empleo Turístico: el aporte al desarrollo económico local y sus características sociodemográficas. Caso de estudio: Mar del Plata	Da Cruz, F.	(2015)
¿Servicio de referencia en la conserjería de un hotel u orientación del ocio en turismo? Una visión desde el turismo hospitalario y sus herramientas en la sociedad de la información.	Castellano, M.	(2015)
Museo "Memorias Ferroviarias". Patrimonio Ferroviario de la ciudad de Junín.	Scaglione, M.	(2015)
Impactos socioculturales en la Quebrada de Humahuaca luego de su inscripción en la Lista de Patrimonio Mundial.	Macchiarolli, L.	(2015)

Título	Autor	Edición
Turismo Literario como tipología emergente del Turismo Cultural. Caso: la ciudad de La Plata y una novela de Bioy Casares.	Corrado, M.	(2015)
Turismo Sustentable como posible opción para ampliar la oferta turística en La Plata: el caso de la Reserva de Biósfera Parque Pereyra Iraola	Ciancaglini, M.	(2015)
Hacia una playa tranquila. Turismo, Resiliencia y Tercera Edad.	Barrenechea, F.	(2015)
Turismo, enseñanza colectiva y memoria actual. El caso del Museo del Holocausto de Buenos Aires.	Melmont, D.	(2015)
Turismo e Idioma: las motivaciones del turista idiomático.	Brown, F.	(2015)
Marketing de destinos turísticos. Evolución y uso del videomarketing online. Casos de éxito.	Aristía, M.	(2015)
Sistema de Gestión de Calidad Turística San Martín de los Andes, Neuquén.	Andrade, M.	(2015)
La imagen percibida por los extranjeros de elementos argentinos proyectados en film.	Pulido Olano, C.	(2015)
Turismo Voluntario, una aproximación a su estudio.	García Bottaro, A.	(2015)
Hermanamiento de ciudades en Argentina: una propuesta para fortalecer acuerdos turísticos en el plano internacional.	Ordoqui, R.	(2015)
Turismo Favela: imaginario social y experiencia en Santa Marta, Rio de Janeiro, Brasil.	García, M.	(2015)
Estacionalidad en un destino turístico. Caso: Villa La Angostura.	Tuculet, S.	(2015)
Tematización, autenticidad y turismo de fantasía. Delimitaciones conceptuales.	Di Paoli, P.	(2015)
Distintas alternativas de planificar las vacaciones según la diferencia entre utilidad esperada, experimentada y utilidad recordada.	Martinicorena, B.	(2016)
Aviturismo, ¿una actividad sustentable? Caso: Mar Chiquita, Provincia de Buenos Aires.	Salinas, G.	(2016)
Revalorización y reutilización turística. Sector Norte - Partido de Villarino. Caso: Laguna Chasicó.	Gómez, C.	(2016)
Reserva de Biósfera: una oportunidad para la conservación de la biodiversidad y el desarrollo de las comunidades locales. Caso de estudio: Reserva de Biósfera Patagonia Azul.	Bravo, D.	(2016)
La valorización turística en el área de la Quebrada de Humahuaca. Desafíos e implicancias locales dela declaración patrimonial por la UNESCO.	Astudillo, M.	(2016)
Club de fútbol como patrimonio turístico cultural en la Ciudad Autónoma de Buenos Aires. Caso: Club Atlético Boca Juniors.	Piñero, Y.	(2016)
Aracataca-Macondo. Turismo entre lo real y lo ficcional.	Solé, G.	(2016)
La responsabilidad social empresarial en los hoteles de 3 y 4 estrellas de Puerto Madryn.	Polotto, F.	(2016)
La Patagonia en los Relatos de Viajes.	López, A.	(2016)
Construcción de la experiencia turística del avistaje de ballenas en Península Valdés, Chubut, desde diferentes plataformas de observación.	Cibeyra, I.	(2016)
Turismo Gay Lésbico en Argentina. Entre el mercado y los derechos.	Burgos, R.	(2016)
La Ruta de los Viveros Sampedrinos. Análisis de un clúster turístico impulsado por un organismo no turístico.	Asarchuk, V.	(2016)
Peregrinaciones ¿Hacia el fenomeno de turistificación de las manifestaciones de fe cristianas?	Lay, M.	(2016)
Turismo y accesibilidad de personas con discapacidad visual en la ciudad de La Plata	Juaristy, M.	(2016)
Historia del turismo en la ex Villa Lago Epecuén y análisis de los cambios en las prácticas turísticas de los treslomenses que iban a Epecuén	Malacalza, M.	(2016)
Relaciones entre turismo accesible y comportamiento humano. Caso: Jardín zoológico de la ciudad de La Plata.	Dionisio Altamirano, M.	(2016)
Técnicas de la gestión pública para el tratamiento de la estacionalidad en Turismo. Caso de estudio: Villa General Belgrano.	Suárez, N.	(2016)

Título	Autor	Edición
¿Qué ves cuando me ves? Construcción de la imagen de la Quebrada de Humahuaca a partir de la utilización de las TIC's.	Murua, L.	(2016)
El Barrio Meridiano V de la ciudad de La Plata y su comunidad vecinal.	Cuadrado Gentile, M.	(2016)
Tango y turismo. El fenómeno cultural rioplatense como recurso turístico compartido.	Tevez, D.	(2016)
Accesibilidad en playas turísticas argentinas: caso balneario municipal de Villa Gesell.	Caparé, M.	(2016)
Experimentación en Turismo. La influencia de las imágenes en la elección de un destino turístico.	Cuomo, E.	(2016)
El reto que deben afrontar los hoteles accesibles de la ciudad de Puerto Madryn.	Tello, C.	(2016)
Turismo colaborativo, una alternativa de hospedaje. Caso de estudio La Plata.	Toubes Novoa, M.	(2016)
Contribución del Turismo Rural al arraigo local. El caso de Hale, Partido de Bolívar.	Lencina, M.	(2016)
Turismo Náutico. Un recorrido por los márgenes del río Uruguay, Cultura y Naturaleza.	Aquino, G.	(2017)
Los Organismos Ejecutores de la Política Turística Nacional. Argentina y Brasil como casos de estudio.	García, C.	(2017)
Nuevas tendencias en turismo: viajar con mascotas, contexto y significado.	Fabiani, M.	(2017)
El turismo comunitario en pequeñas localidades rurales: análisis de los impactos económicos en Carlos Keen a partir de la implementación del Programa Pueblos Turísticos.	Tarabini, V.	(2017)
El turismo rural como alternativa de puesta en valor de los recursos locales en 9 de Julio (1995-2015). El caso de la localidad de Patricios.	Ormaechea, M.	(2017)
El turismo y la discapacidad: el rol de las agencias de viajes de La Plata.	Banegas, C.	(2017)
Cooperativa Pipinas Viva: Una experiencia de turismo comunitario en el marco de la Economía social.	Marozzi, C.	(2017)
Elementos fundacionales del Parque Nacional Nahuel Huapi. La conservación y el turismo como herramientas del proceso de territorialidad argentino.	Garaventa, J.	(2017)
Los Migrantes de Aménidad como Empresarios Turísticos Hoteleros. Estudio de caso: San Martín de los Andes, Neuquén.	Tosoni, S.	(2017)
Análisis de las estrategias de fidelización de los clientes internos. Caso de estudio: Club Med.	Rodríguez, M.	(2017)
La Plata, en imágenes fotográficas. El recorte de TripAdvisor.	Porta Riomayor, A.	(2017)
Proyecto de Turismo Rural y Termal en (el Partido de) Adolfo Alsina. Caso: Estancia La Dulce - emprendimiento familiar-.	De Aguirre, A.	(2017)
El turismo alrededor de los torneos internacionales de poker en vivo instituidos por Poker Stars: una aproximación al estudio de los principales actores involucrados.	Fernández, M.	(2017)
Actividades informales para practicar el idioma español y mejorar la experiencia del Turismo Idiomático. Caso: Mundolingo y Mate Club en la Ciudad Autónoma de Buenos Aires.	Bihurriet, M.	(2017)
Couchsurfing.	Serrani, G.	(2017)
¿Turismo Cerveceros? La cerveza artesanal platense como nuevo atractivo turístico.	Sager, I.	(2017)
La experiencia del pueblo rural La Niña, 9 de Julio, Argentina.	Munar, G.	(2017)
Diagnóstico turístico en la localidad de Berisso.	Silva, N.	(2017)
Turismo estético como modalidad turística con capacidad de desarrollo para los destinos. Caso: La Plata - Ciudad de Buenos Aires	Santilli, G.	(2017)
El turismo y el transporte. (in) satisfacción de los usuarios del sistema de transporte de pasajeros de larga distancia en La Plata.	Orozco, J.	(2017)
Lineamientos para aplicar el potencial de las TICs en la asistencia al turista: generación digital de itinerarios.	Beloqui, P.	(2017)

Título	Autor	Edición
Turismo Cultural en el Barrio de Los Hornos: ¿Hacia una cultura de participación vecinal en la construcción de un circuito turístico?	Ruffolo, N.	(2017)
Las fiestas populares, como imagen de marca identitaria percibida por los residentes del lugar. Caso de estudio: Las Flores.	Manzo, M.	(2017)
Smart City, el puntapié para el desarrollo inteligente del turismo en un destino urbano. Ciudad Autónoma de Buenos Aires.	Acosta, D.	(2017)
Relatos de Mujeres Viajeras. Victoria Ocampo y Eduarda Mansilla. Más que un viaje, una mirada crítica sobre género.	Castro, M.	(2017)
Gestión de riesgos en turismo aventura. Caso: San Martín de los Andes.	Cardellini, S.	(2017)
Turismo y cambio climático. Caso de estudio: Necochea, Argentina.	Zubillaga, L.	(2017)
Turismo Accesible para niños con autismo. Integración a las actividades recreativas. Caso: Museo del Transporte.	Portillo, C.	(2017)
Turismo creativo. Caso Ciudad de Buenos Aires.	Sosa, R.	(2017)
Impacto del terrorismo internacional en el turismo a partir del 11-S. Caso de estudio: atentados del 11-M en Madrid, España.	Rojo, M.	(2017)
Viajar trabajando: motivaciones de los millenials argentinos que participan en programas de work and travel en el exterior.	Vulcano, M.	(2017)
<i>Siempre estuve y estaré en Buenos Aires</i> . Una aproximación a la relación entre el ícono que representa Jorge Luis Borges en la ciudad de Buenos Aires y el turismo literario.	Molinari, J.	(2017)
El Turismo, una estrategia para un nuevo desarrollo de la Línea Sur.	Quillén Gallo, F.	(2017)
Las redes sociales como herramienta publicitaria en las agencias de viajes. Aproximación a la situación actual de los prestadores de la ciudad de La Plata.	Di Nardo, M.	(2017)
Marketing, atractivos turísticos y fútbol: el uso de técnicas y herramientas de marketing para convertir un club deportivo en un atractivo turístico. Caso Club Atlético Boca Juniors.	Chiarrone, M.	(2017)
Estudio sobre la implementación del Sistema Inicial de Gestión Organizacional por prestadores turísticos de San Antonio de Areco.	Núñez, D.	(2017)
Reactivación del Turismo en Colombia. Una decisión política. Período 2002-2014. Caso: Parque temático Hacienda Nápoles.	Jaramillo Valencia, A.	(2017)
Gentrificación en el barrio de San Telmo: la otra cara del turismo urbano.	Sagula, A.	(2017)
El turista y la percepción del riesgo. El rol de la gestión de la información sobre la imagen de los destinos que han sufrido atentados terroristas.	Durán, A.	(2017)
El Turismo receptivo en Argentina. Un abordaje desde el Instituto Nacional de Promoción Turística INPROTUR (período 2000-2015).	Ballesteros Salinas, L.	(2017)
¿Derecho del turismo o derecho y turismo? La intervención de la Administración Pública en la legislación turística argentina.	Gabba, R.	(2017)
Turismo mochilero, ¿fin o resurgimiento?	Pérez, M.	(2017)
Nómades del siglo XXI. Una aproximación a su estilo de vida y motivaciones. Caso: jóvenes argentinos.	García, M.	(2017)
Conservación e interpretación del patrimonio a través de la actividad turística. Caso de estudio: Palacio Píria, Ensenada, Prov. de Buenos Aires.	Remorini, A.	(2017)
La experiencia del turista en la aplicación de buenas prácticas ambientales en hospedajes de la Ciudad de La Plata.	Di Gregorio, N.	(2017)
Turismo Halal. La ciudad de Buenos Aires como destino Muslim Friendly.	Bazán, N.	(2017)

Departamento de Ciencias Complementarias

Autoridades

Directora: Dr. Barraza, Oscar

Secretarios: Dra. María de las Nieves Cenicacelaya y Cr. César Camacho.

Misiones y funciones

El Departamento de Ciencias Complementarias involucra las cátedras de las áreas jurídica, matemática y humanística que, sin ser troncales, coadyuvan a la formación integral del futuro profesional en Ciencias Económicas

El Departamento tiene el tratamiento de temas tales como: modificaciones de programas de dictado de las diferentes cátedras; asesoramiento en materia de metodologías de enseñanza y su aplicación; gestión de selecciones docentes y concursos para las plantas de las diversas cátedras y consideración de Seminarios de carrera y cursos extracurriculares propuestos por los docentes

Asignaturas comprendidas en el Departamento de Ciencias Complementarias

- DERECHO I (CONSTITUCIONAL Y ADMINISTRATIVO)
- DERECHO II (PRIVADO)
- ESTADÍSTICA I
- ESTADÍSTICA II
- ESTADÍSTICA PARA LOS NEGOCIOS
- HISTORIA ECONÓMICA Y SOCIAL ARGENTINA Y LATINOAMERICANA
- HISTORIA ECONÓMICA Y SOCIAL GENERAL
- INTRODUCCIÓN A LAS CIENCIAS SOCIALES Y AL CONOCIMIENTO CIENTÍFICO
- MATEMÁTICA I (ANÁLISIS MATEMÁTICO)
- MATEMÁTICA II (ÁLGEBRA)
- MATEMÁTICA PARA DECISIONES EMPRESARIAS

Modificaciones a los planes de estudio de las carreras de Contador Público, Licenciado en Administración y Licenciado en Economía

Después de dos décadas de vigencia fue necesario crear un espacio de discusión para actualizar los planes de estudio de las carreras de Contador Público, Licenciatura en Administración y Licenciatura en Economía.

Desde un primer momento se trabajó con diferentes sectores de la comunidad educativa de la Facultad. Se realizaron diagnósticos acerca de la concepción y naturaleza de las tres carreras, del perfil de sus graduados y de las propuestas de formación en todas sus dimensiones.

Además se conformaron foros y se hicieron actividades promoviendo un debate abierto y participativo. El proceso de actualización y reforma del Plan VI empezó en el año 2002, cuando también hubo instancias de debate y discusión, pero en 2015 estos debates se intensificaron y esta reforma se convirtió en una de las principales áreas de trabajo de los diferentes claustros. Fueron los Departamentos de Carrera los que elevaron sus propuestas conforme a sus perfiles específicos y a las estrategias que consideraron necesarias para alcanzar los objetivos planteados.

En términos generales existió un amplio consenso para todas las carreras en cuatro aspectos fundamentales:

Primero, la necesidad de actualizar, revisar y reformular algunos contenidos y asignaturas que, después de 20 años, debían ser reexaminados. En segundo lugar, se acordó la ventaja de mantener un ciclo común para permitir al alumno tomar una decisión más consciente y fundamentada respecto a cuál de las carreras estudiar. En tercer lugar, la necesidad de corregir superposiciones, correlatividades poco significativas e incluir contenidos alternativos que cuestionen y enriquezcan los enfoques.

Finalmente, hubo consenso absoluto en la necesidad de lograr una adecuada integración de la teoría y la práctica, cuestión fundamental en la formación académico-profesional de los estudiantes. Al mismo tiempo se acordó sobre la importancia de un mayor énfasis en las prácticas y en la actividad laboral a lo largo de la carrera para así favorecer el desarrollo de actitudes, habilidades y valores que contribuyan tanto al desempeño académico como al profesional de los graduados.

Los nuevos planes, denominados Planes VII, fueron aprobados con fecha 8 de marzo de 2017 por Resolución del Ministerio de Educación de la Nación¹ de conformidad con lo dispuesto por la ley de Educación Superior 24521, donde se establece que es facultad y responsabilidad exclusiva de las Instituciones Universitarias la formulación y desarrollo de los planes de estudio.

Los planes VII buscan rescatar la estructura y la orientación de los planes anteriores planteando un conjunto de cambios y actualizaciones para mejorarlos. Entre ellos:

i) actualizar los contenidos mínimos de las asignaturas para profundizar y organizar las áreas y los ciclos de formación; ii) reducir el ciclo común al primer año de la carrera; iii) redefinir las correlatividades; iv) adecuar en la currícula algunos cursos dependiendo de la complejidad creciente de los saberes y las prácticas; v) crear nuevos espacios curriculares; y finalmente vi) reorganizar la relación teoría práctica a fin de lograr un recorrido formativo que permita una mayor integralidad del mismo, definiendo asignaturas con distintas modalidades pedagógicas de trabajo.

Se definieron tres ciclos en el Plan VII: ciclo propedéutico, ciclo básico y ciclo profesional. El ciclo propedéutico se centra en conceptos introductorios para el estudio del campo de las Ciencias Económicas. En el ciclo básico se organizan las asignaturas de forma tal que representen cada uno de los campos generales de las carreras. Y en el ciclo profesional, se concentra la formación específica y aplicada del campo de cada carrera acercando al estudiante a las diferentes responsabilidades de la profesión. Incluyendo los contenidos conceptuales, actitudinales y procedimentales así como el instrumental necesario para el ejercicio profesional y su vinculación con la normativa vigente.

Los nuevos planes regirán obligatoria e integralmente para los alumnos que ingresen a partir del 2018 mientras que para los estudiantes que hayan ingresado con anterioridad, su aplicación será optativa. Quienes cursan actualmente en la FCE podrán elegir el nuevo Plan, sea cual fuere su situación académica, teniendo en cuenta el esquema de equivalencias y la implementación gradual del mismo. Para los alumnos que se decidan por esta alternativa y que hayan cursado asignaturas de los Planes vigentes, se han establecido Tablas de Equivalencias amplias e integrales que prevén y propician un fácil y ágil traspaso a la nueva malla curricular. En su mayoría, las asignaturas de los Planes VI podrán ser convalidadas y acreditadas como equivalentes a otras asignaturas similares que conforman los nuevos Planes. Igualmente, en caso de que se presentaran situaciones no previstas en dichas Tablas, por supuesto que éstas serán resueltas por el Consejo Directivo de la Facultad.

A la fecha, la modificación del plan de estudio de la Tecnicatura en Cooperativismo se encuentra en trámite.

¹ Resolución ME 1129 de 2017 para la carrera de Licenciado en Economía, Resolución ME 1133 para Licenciado en Administración y Resolución ME 1139 para Contador Público se incluyen en Anexo I.

Listado de Graduados 2014-2018 (*)

- ABAN, JUAN MARCELO
- ABREGO, PABLO HECTOR
- ACEVEDO, ROCIO VERONICA
- ACHA, LAURA MABEL
- ACHILLI, FLORENCIA
- ACOSTA, DANNA GISELL
- ADROVER, AYELEN
- AGMI, MATIAS FERNANDO
- AGOSTI, BARBARA MARIA
- AGUIAR MORENO, IGNACIO
- AGUILERA, JOSE LUIS
- AGUILERA, ROCIO
- AGUINAGA NEGREIRO, ROCIO INES
- AGUIRRE, JUAN BALTAZAR
- AGUIRRE, NOEMI
- AGUIRRE, ROMINA ELIZABETH
- AGUSTINELLI GUICHOU, ENZO DANIEL
- AINORA, ABELARDO RODRIGO
- AJAMIL, JUAN SEBASTIAN
- ALAGUERO, MAGALI
- ALAM, ANA LAURA
- ALBA, MARCOS JAVIER
- ALBARRACIN, MARIA EMILIA
- ALBO, PAULA
- ALDABE, MANUELA SOLEDAD
- ALEGRE, FEDERICO
- ALEM, LEANDRO CEFERINO
- ALEMIS, TAMARA JANET
- ALESSANDRINI, ENRIQUE FRANCISCO
- ALFANO, MANUEL
- ALFANO, RAMIRO
- ALIANO, FACUNDO SALVADOR
- ALMIRALL, MARIA JOSE
- ALUSTIZA, FRANCISCO
- ALUSTIZA, PABLO EZEQUIEL
- ALVAREZ, CINTIA EVELINA
- ALVAREZ, ESTEBAN ARIEL
- ALVAREZ, FERNANDO ZACARÍAS
- ALVAREZ, GERÓNIMO
- ALVAREZ, VIRGINIA PAOLA
- ALVO, AGUSTINA
- AMARILLA, ANA EMILIA
- AMARILLA, GUILLERMINA
- AMBROSI, MICAELA ALEJANDRA
- AMICONI, EMILIANO
- AMICONI, TOMÁS EDGARDO
- AMILIVIA, SOLEDAD
- AMOREO, JUAN PABLO
- AMOROSO, CHRISTIAN GERMAN
- ANACLETO FALLA CABRERA, CRISTINA MERCEDES
- ANDERSEN, BRENDA
- ANDRADA, GUILLERMINA
- ANDRADE, MARIA JULIETA
- ANDREASEN, ALICIA SOLEDAD
- ANDREASEN, MARIA PAZ
- ANDREUCCI, AYELEN
- ANDRIEU, MARIA ANGELES
- ANE, LUCIA
- ANÉ, SANTIAGO
- ANGIOLINI, LEANDRO JAVIER
- ANLLO, DIEGO GABRIEL
- ANNESE, MARIANA GISEL
- ANNONI, MARIA VICTORIA
- ANTELO, ROCIO
- ANTENUCCI, ROMINA JESICA
- ANTONOVICH, GERMAN
- ANTONUCCI, NIEVES
- ANTOÑANA, GONZALO JAVIER
- APARICIO, NADIA ALEJANDRA
- APPHATIE, BRENDA
- AQUINO, GUSTAVO RAFAEL
- ARAGÓN, MARÍA DE LAS MERCEDES
- ARAKAKI, PABLO ARIEL
- ARAMBARRI, FELIPE
- ARANDA, JUAN IGNACIO
- ARANGUREN, GIULIANA
- ARBIZU, ROMINA ANDREA
- ARCAJO, JUAN PABLO
- ARCE, HERNAN ALBERTO
- ARCE, LAILA AYELEN
- ARCURI, MARIA FLORENCIA
- ARDANAZ, MANUEL
- ARENAS, SANTIAGO ALFREDO
- ARGENTIERI, MARIA EUGENIA
- ARGÜELLES, JOAQUÍN IGNACIO
- ARGUANO, LAURA MARÍA
- ARHIA, FAUSTO
- ARIAS, MAURICIO
- ARIBE PERUZZO, MARGARITA
- ARIGÜEL, FLORENCIA NAHIR
- ARISTIA, MARTIN
- AROCENA VASQUEZ, MICAELA ABIGAIL
- AROUXET RAGO, MELISA JIMENA
- ARRASTUA, MARIA CAROLINA
- ARRIAGA, PILAR
- ARRIBLAGA, MATÍAS GERMÁN
- ARRILLAGA, MARIA VICTORIA
- ARROYO, FEDERICO GUSTAVO
- ARROYO, MATÍAS EZEQUIEL
- ARTEAGA, ROMINA JULIETA
- ARTURI, MARIA EUGENIA
- ARTUZAMUNOA, PATRICIA ANABEL
- ARZAC, YÉSSICA
- ARZUAGA, ANALISA NOEMI
- ARZUAGA, MARIA INES
- ASARCHUK, VICTORIA EUGENIA
- ASCUÉNAGA, MARÍA EUGENIA
- ASIN, MACARENA
- ASSIN, SABRINA SOLEDAD
- ASTEGIANO, AGUSTINA
- ASTUDILLO, MANUEL
- ASTUTTI, MAURICIO ANTONIO
- ASUAJE MELCHIOR, MILAGROS JAZMÍN
- AUBIN, MARILINA BELÉN
- AUOCO, VIVIANA MAGALI
- AUDE BERIZONCE, MARIA PAZ
- AVALIS, JUAN CRUZ
- AVALOS, MARIA MICAELA
- AVILA HERNANDEZ, DELIA RAQUEL
- AYALA, SILVINA BEATRIZ
- AZALDEGUI, JORGE EDUARDO
- AZPEITIA, ANDRES MARTIN
- AZRAK, AGUSTINA LUCIA
- AZRAK, BERNARDO GUSTAVO
- BABENCO, ANDRÉS
- BACCIADONNE, MARIA FERNANDA
- BAGDO, JULIO EDUARDO
- BAHAMONDE, SAMIR ADRIAN
- BAILEZ, IGNACIA LORENA
- BALATTI JUANTO, FABRIZIO
- BALBONA, MAIRA SOLEDAD
- BALBONA, TAMARA
- BALCAZA, MARIA INES
- BALDA, SOFIA
- BALDI, MAURO
- BALLERINI, PAULA
- BANEGAS, CLARA ROSARIO
- BARAN, CRISTIAN PABLO
- BARATTERI, GUILLERMO ARIEL
- BARAZZUTTI, MARIANA INES
- BARBE, MARIA FLORENCIA
- BARBERIS, MATÍAS
- BARBIER, MARIA LUCIA
- BARBIERI, IVANA
- BARBIERI, MARTIN
- BARBOSA, SABRINA EUGENIA
- BARDON, JUAN ANDRES
- BARGAS, NAHUEL
- BAROLI, JOSE MANUEL
- BARONE, AGUSTINA
- BARRAMEDA, FERNANDO JAVIER
- BARRENECHEA, FABIAN ALEJANDRO
- BARRERE, SILVANA
- BARRIONUEVO, MILAGROS
- BARROSA, GASPAS
- BARTOLOME, KARINA ANDREA
- BARZOLA, MARIA AGUSTINA
- BASSO, ROCIO JAQUELINE
- BASSO, SABRINA ALEJANDRA
- BASTIT, CLAUDIA GRACIELA
- BATIZ, JOSE LUIS
- BAUCHET, AILEN
- BAUDRIX, MARIA LAURA
- BAUER, VALERIA ANALIA
- BAUER, WENDY
- BAVA, IARA
- BAZAN, NOEMI
- BECERRA, MARIA LAURA
- BEDECARRAS, EMANUEL
- BEDOYA ZELAYA, MARIA ALEJANDRA
- BELAMENDIA, JULIÁN
- BELARRA, SILVIO JAVIER
- BELLA, AGUSTÍN
- BELLAVITA, ADRIANO
- BELLOLI ORRIJOLA, LUCIANA
- BELOQUI, PAMELA
- BELTRAME, FRANCO EMANUEL
- BELTRAN, MARÍA PÍA
- BELUARDO, NATALIA
- BENAVIDES, NATALIA SOLEDAD
- BENEDETTI, MARIA JOSEFINA
- BENGOCHEA IRIARTE, ARANTZA MAITE
- BENITEZ, FLORENCIA
- BENÍTEZ, GISELE DANIELA
- BENÍTEZ, MARÍA DEL PILAR
- BENITEZ, MARIA EMILIA
- BENITO AMARO, IGNACIO
- BENITO, MARIA JESUS
- BERARDI, EMANUEL EMILIO
- BERMEJO, MATIAS NICOLAS
- BERNAOLA-MOLINATE, MALVINA GABRIELA
- BERNASCONI, ERICA
- BERNASCONI, MARÍA FERNANDA
- BERRO, JUAN ANDRES
- BERTEA, MARÍA VICTORIA
- BERTERRETICHE, CECILIA LAURA
- BERTHET, ESTEFANIA MARIA DEL LUJAN
- BERTIN, PABLO FEDERICO
- BERTINI, MARIA ALDANA
- BERUTTI, DOLORES ELENA
- BESSUEJOLS, MILENA
- BEYREUTHER, CANDELA
- BIANCHI, FLORENCIA
- BIANCHI, LUCIANO
- BIANCHI, MATIAS
- BIANCO, NICOLÁS JOSÉ
- BIANCONI, JOSEFINA
- BIDART, LORENA
- BIFARETTI, MARINA
- BIGLIA ECHELINI, ROCIO ANDREA
- BIGLIERI, LAUTARO EZEQUIEL
- BIHURRIET, MARIANELA

- BIRRIEL JACA, LUIS ADRIÁN
- BLANCO, AILEN
- BLANCO, JUAN IGNACIO
- BLANCO, JULIETA MARÍA
- BLANCO, NÉSTOR FABIÁN
- BLAYA DILLON, NADIA SOLEDAD
- BOCCANERA, NAZARENO
- BOCHICCHIO, LUCIANO HERNAN
- BOFFA, LEONELA
- BOGO, GISELA MARIEL
- BOLOGNA, ESTEFANIA ANTONELA
- BONAVITA, FRANCO JOSE
- BONELLO, ADRIANA VANESA
- BONESSA, MARIA EMILIA
- BONFIGLIO, DANIELA MARINA
- BONIFAZI, MICAELA EDITH
- BONO, CINTHIA GISEL
- BORDACAHAR, MAURO AUGUSTO
- BORDEU, LEANDRO GASTÓN
- BORNES, TATIANA
- BORRONE, EUGENIA
- BORSA, MAYRA MAYLEN
- BORTOLOTTI, AGUSTIN CAYETANO
- BORZI, CAROLINA
- BOSANI, SERGIO AUGUSTO
- BOSCH, MARIA FLORENCIA
- BOSSA, ANA LAURA
- BOSSI, MATHIAS EXEQUIEL
- BOTTE, DANIELA CECILIA
- BOTTE, MARIA FLORENCIA
- BOTTEGA, INÉS
- BOZZETTI, ANGELA MARIA
- BRACALENTE, GIULIANO ALEJANDRO
- BRACCO, MANUELA
- BRACCO, RODRIGO VALENTIN
- BRAVO, DAIANA HUELEN
- BRAVO, GISELA LAURA
- BRAVO, MARIA EUGENIA
- BRENNA, EMMANUEL ALDO
- BREUNING, GUILLERMO EZEQUIEL
- BRICCOLA, NADIA GABRIELA
- BRINGA, RICARDO GERMÁN
- BRIZUELA, MARIA EMILIA
- BROITMAN, URIEL JOAQUÍN
- BROSIO, MATIAS LEANDRO
- BROWN, LUIS FEDERICO
- BRRAS CRUZ, AYELEN
- BRUN INCHAUSPE, ANA CLARA
- BRUNELLO, FLORENCIA
- BRUNI, MILAGROS SOLEDAD
- BRUNO, ANTONINA
- BRUNO, ENZO
- BRUNO, FEDERICO ANDRES
- BRUZZINO, VIVIANA
- BRUZZONI, NAYLA
- BUCCO, MARISA NOELIA
- BUCETTA, TOMÁS
- BURGHI, MARIA EUGENIA
- BURGOS, ROCIO
- BURRE, AXEL
- BURS, NADIA INES
- BUSCETTI, JOSELINA
- BUSSO, MARIA CANDELA
- BUSTAMANTE, ALEJANDRA ELIZABETH
- BUSTAMANTE, CARLOS DAVID
- BUSTOS, KAREN GISELA
- BUSTOS, VANESA ADRIANA
- BUTTERI, PEDRO LEONARDO
- CABILLON, GISELE
- CABRAL, GONZALO
- CACERES, JULIETA SOLEDAD
- CACHON, RAFAEL
- CADENAS, MARIA BELEN
- CAGLIARDI, CANDELA
- CAIVANO, GIULIANA
- CALABRESE, YANINA SOLEDAD
- CALIGIURI, JOEL EZEQUIEL
- CALIGIURI, YAMILA YANETT
- CALIRI, JUAN PABLO
- CALLIZO, CAMILA
- CALVANESE, PAULA MICAELA
- CALVO, WALTER OSVALDO
- CAMEJO, FEDERICO
- CAMEJO, LUCAS DAVID
- CAMERA, PEDRO JESUS
- CAMINOS, ROCÍO
- CAMPITELLI, PATRICIA BELEN
- CANDO, MICAELA NATALIA
- CANEPA, BRUNO JUAN
- CÁNEPA, MAXIMILIANO
- CANGARO, SIMON PEDRO
- CANO, MARIA EUGENIA
- CANTELI, MICAELA
- CAÑETE, MARIANELA
- CAO, MICAELA AYELEN
- CAPOBIANCO, SOFIA MARIEL
- CAPORALE, NICOLAS LUIS
- CAPOROSSI, SILVINA EDITH
- CAPRIATA, MICAELA
- CARABAJAL, GISELA NOE
- CARBAJO, RAMIRO
- CARBAJO, TOMÁS
- CARBONE, MARIANO
- CARDELLINI, SOFÍA LUZ
- CARDOSO, MELINA GISELE
- CARDOZO, MARIA BELEN
- CARICATTO, HERNAN
- CARNELLI, ADOLFO MANUEL
- CARO, AUGUSTO
- CAROLO, MARIA AGUSTINA
- CARRAZANA, MAURO FACUNDO
- CARRICART, YESICA
- CARRO, AGUSTINA
- CARRUPAN, TAMARA ANAHI
- CARTAGENA, NATALIA GISELA
- CARTASSO, SOFIA
- CARUSO BLOECK, MARTIN ANDRES
- CARZOGLIO, JUAN PABLO
- CARZOLIO, FRANCO
- CASABURI, CARINA RAQUEL
- CASALINS, SANTIAGO
- CASARIEGO, VANESA
- CASARINI, AGUSTIN
- CASSI, GUSTAVO ANDRES
- CASTAGNASSO, EMANUEL DARIO
- CASTALDI, MARÍA BELÉN
- CASTAÑO, FACUNDO DANIEL
- CASTELLANO, MAGALI
- CASTELLAR, RODRIGO AUGUSTO
- CASTELLS, EUGENIA
- CASTILLA, ANA CLARA
- CASTILLO, FERNANDO JAVIER
- CASTILLO, MATÍAS
- CASTRO CALVO, MARTÍN LUCIANO
- CASTRO MUÑOZ, CECILIO LEOPOLDO
- CASTRO, ALBANO MARTÍN
- CASTRO, IGNACIO JOAQUÍN
- CASTRO, MARIA GISELA
- CASTRO, MAXIMILIANO ANDRES
- CATELEN, MARIA PAULA
- CAUVIN, MARIA JOSE
- CAVIGGIA, ANALIA LUJAN
- CECCOLI, EMILIO
- CELASCO, JAVIER EDUARDO
- CENTENO, ALEJANDRA
- CENTRITTO, AGOSTINA MARÍA LIA
- CEQUI, MARIA BETINA
- CERBIN, VERONICA ALEJANDRA
- CERCATO, VALERIA ALEJANDRA
- CERNADAS, ALAN EFREN
- CERNADAS, MARIA SOFIA
- CERUTTI, SANTIAGO
- CERVATTE, FLORENCIA
- CESCHIN, MARIA FLORENCIA
- CHAIRO, ROMINA
- CHAMUS, NORBERTO LUCIANO
- CHAPPAZ, SOFIA MARIEL
- CHARBEL, MARIA VIRGINIA
- CHAVARRIA, AGUSTIN
- CHAVARRIA, LEANDRO
- CHAVERO, JULIAN OSCAR
- CHAVERO, MARIA CANDELA
- CHECMAREW, TATIANA
- CHESANOVSKY, IVAN LUIS
- CHIACCHIO, GONZALO
- CHIAFFITELLI, ENZO GABRIEL
- CHIARRONE, MARIA EUGENIA
- CHOMICKI, JULIÁN IGNACIO
- CHRESTIA, LUCAS
- CHRISTMANN, FEDERICO NICOLAS
- CHUNGA CRUZ, JULY HERLINDA
- CIANCAGLINI, MARIA EMILIA
- CIANCIO, MICAELA GISELA
- CIANO, JULIANA
- CIANO, MATIAS HERNAN
- CIASCHI, MATIAS OMAR
- CIBEYRA, IMELEV ANTUEL
- CID, MARIA GUADALUPE
- CIELLI, CARLA
- CIERI, MARIA CECILIA
- CIMA, FIORINA
- CIOCCHI, CECILIA SOLEDAD
- CIOLFI, ANABEL ANDREA
- CIPRIANO, AYELEN DAIANA
- CIRELLI, ANTONELA TATIANA
- CIRONE, LEONARDO
- CISTOLA, JESICA ALEJANDRA
- CITRIANO, ANDREA VICTORIA
- CIUPIK, ANA CELESTE
- CIVARDI, NATALIA MAGALI
- CLEÑAN, GUILLERMO LUIS
- COCCO, PAULA NATIVIDAD
- CODINA, NICOLAS
- COLAZO FITIPALDI, JONATAN MARIANO
- COLLI, LEONARDO FRANCISCO
- COLLINO, FEDERICO GUILLERMO
- COLLIVIGNARELLI, ANTONELLA
- COLOMBET, ROMINA
- COLOMBI, EMILIO JULIO
- COMELLI, MARIA FLORENCIA
- CONDE, MARTIN GERONIMO
- CONDORI, GREGORIO NESTOR
- CONOSCIUTO, CARLA CONSTANZA
- CONTENTO, ANTONELLA
- CONTI, LUCAS MARIANO
- CONTRERAS, GISELA MABEL
- COPPIAROLO, JULIETA MABEL
- CORBALAN, NATALIA ROMINA
- CORIA, JUAN MANUEL
- CORIO, LEANDRO
- CORRADO, MELINA DENISE
- CORRAL, MARÍA LUZ
- CORRALES, LEANDRO ROBERTO
- CORTESE, VICTORIA BEATRIZ
- CORTI, JUAN PABLO
- COSCARELLI, MARIA ANTONELA
- COSTA CARRASCO, CRISTIAN MAXIMILIANO
- COTIGNOLA, CINTIA VANESA
- COTIGNOLA, DANIELA MARIEL
- COZZI, IGNACIO
- COZZI, LUCIO
- CRACCO, JOAQUIN
- CRAVERO IGARZA, EZEQUIEL
- CRISPENS, PATRICIA FERNANDA
- CRISTELLI, ESTEBAN
- CRISTELLI, FEDERICO
- CRIVELLI, SOFIA FLORENCIA
- CROCE, JORGELINA
- CROCE, MAXIMO
- CROSA, NATALIA MARIA
- CROSA, RENZO LUIS
- CRUCIANELLI, FERMÍN
- CRUSET, ESTEBAN
- CUADRADO GENTILE, MARIA ROCIO
- CUADRADO, CARLOS ARIEL
- CUENCA, MARCELA ELBA
- CUOMO, EZEQUIEL
- CURRAO, JOSEFINA
- CURTO SILLAMONI, MARTIN
- CUTRONA, MARÍA PILAR

- D'ALTROY, NICOLE ELENA
- DA CRUZ, FEDERICO
- DA PIEVE, CECILIA
- DA SILVA SEQUEIRA, MAGALÍ MELINA
- DA SILVA, VIVIANA NOEMI
- DAL BIANCO, FLORENCIA VICTORIA
- DALCEGGIO, FEDERICO
- D'ALESSANDRO, ANA SOLEDAD
- DALLA VALLE, BRUNO
- DALLA VALLE, REGINA
- DALTO, ALICIA MILAGROS
- D'AMICO, JUAN IGNACIO
- D'ANGELO, MARIA SOLEDAD
- DANILIN, MATÍAS LEONEL
- D'ANNUNZIO, LUCAS
- D'ANNUNZIO, MARIANELA
- DARINO, ALFONSINA LUCIA
- DAUE, JULIANA ALEJANDRA
- D'AURIA, MATÍAS GASTÓN
- DAVILA, MELISSA MAGALI
- DE AGUIRRE, MIREN AMAYA
- DE ANDRES, SILVIA EDITH
- DE ANTUENO MONTENEGRO, NICOLÁS AGUSTÍN
- DE BONA, CAROLINA
- DE CAROLIS EVRETT, MARTÍN EMILIANO
- DE CICCIO GENARO, CRISTIAN ANDRES
- DE CRISCI, PEDRO
- DE FALCO, AUGUSTO GABRIEL
- DE FRANCESCO, MARÍA CARLA
- DE LA SIERRA RAMON, GONZALO FACUNDO
- DE LA TORRE, MARCOS
- DE LA VEGA, CLARA BELÉN
- DE LA VEGA, MARIA SOLEDAD
- DE LA VEGA, PABLO CESAR
- DE LAZZER, BRAIAN NAHUEL
- DE LORENZI, LUDMILA
- DE LUCA, ANABELLA
- DE MARCO, ANTONELLA
- DE MARÍA, MERCEDES
- DE MATA, DANILA
- DE MICHELE, LUCIANO
- DE RODRIGO, FRANCISCO JULIAN
- DEL BARBA, DIEGO ANDRÉS
- DEL BLANCO, HERNAN SIMON
- DEL BONO, LUCIA
- DEL RIO, JIMENA
- DEL SOLDATO, ANTONELA SOFIA
- DELGADO AGUILERA, CRISTIAN NICOLÁS
- DELGADO MAIMONE, MARIA JULIA
- DELLAGIOVANNA, MARIA JORDELINA
- DELTOUR, GUILLERMINA
- DEMATEO, CAMILA
- DEMATTEIS, AGUSTIN ALBERTO
- DEMATTEIS, JUAN MARIA
- DENIS, FRANCISCO
- DENTICE, MARIA CLARA
- DEPAOLI, AGOSTINA
- DESMARAS, LARA INES
- DEZEO, AGUSTINA
- DI CROCE, JORGELINA LINET
- DI GIACOMO, DANIEL ALBERTO
- DI GIACOMO, FABRIZIO
- DI GIACOMO, FRANCISCO
- DI GREGORIO, GISELA MARINA
- DI GREGORIO, NAHUEL JOSÉ
- DI LEO, MARIA AGUSTINA
- DI LUCA DONES, GUILLERMINA
- DI MASSIMO, FABRIZIO ADRIAN
- DI MAURO, JULIAN
- DI NARDO, MARÍA EMILIA
- DI NATALE, CLAUDIA ALEJANDRA
- DI NEZIO, ANA CLARA
- DI NOCCO, ENZO
- DI PAOLA, PABLO EMANUEL
- DI RICO, CINTHIA SABRINA
- DI ROCCO, RAMIRO ALBERTO
- DI ROCCO, RODRIGO LUIS
- DI STEFANO, MARIA GABRIELA
- DI TOMMASO, MAURO
- DI TOMMASO, SANTIAGO NICOLÁS
- DIANA, ALEJANDRO
- DIAS, ANTONELA SILVANA
- DIAZ PARMA, ANA
- DÍAZ VICENTÍN, FACUNDO NAZARENO
- DIAZ, VERONICA FERNANDA
- DIBBO, MARIANGELES
- DICHIAIRA, ALEXANDRA NAHIR
- DICHIAIRA, EVANGELINA SOLEDAD
- DIEZ, MARIA MAGALI
- DIEZ, SEBASTIAN
- DIGDANIAN, MARIA
- DIONISIO ALTAMIRANO, VICTORIA MARIEL
- DIPAOLO ERRECALDE, VANESA ROMINA
- DISANTI, MARIA SOLEDAD
- DIZ CORTES, MARIA LAURA
- DOLDAN ARRUBARRENA, VALERIA SOLEDAD
- DOMINGUEZ, MANUEL
- DOMINIQUE, ESTEFANIA TRINIDAD
- DOS SANTOS, VERONICA SOLEDAD
- DRAGOJEVIC, RODOLFO
- DURANTI, EMMANUEL EZEQUIEL
- DURRUTY, ROCIO ELIZABETH
- DURSO, MAXIMILIANO HORACIO
- EINSCHLAG, RODRIGO BERNARDO
- ELCUNOVICH, SEBASTIAN
- ELES CANO, ESTEFANIA
- ELIZALDE, LEANDRO MAXIMILIANO
- ELIZONDO, LUIS ERNESTO
- EMBON, MAURICIO
- ENRIQUE, MARIA ABIGAIL
- EPELÚA ALVAREZ, ALDANA
- ERBASTRAIN, RODRIGO
- ERMILI, JULIETA
- ERRAMUSPE, NATALIA ROMINA
- ERRAZU, MARTIN LEANDRO
- ERRECARTE, MARIA AGUSTINA
- ESCUDERO, PABLO JAVIER
- ESPEZUA MORA, EMILIO JOSE
- ESTEVEZ, LUCAS
- ESTRADA CORONEL, MAYRA JUDITH
- ETCHEGOYEN, GONZALO
- ETCHEVERRY LAMAS, FRANCISCO MANUEL
- ETCHEVEST, HECTOR LUCIANO
- ETULÁIN, MARÍA BELÉN
- EYARCH, MARIELA ESTHER
- FABIANI, MARÍA VICTORIA
- FAGAN, ALEJANDRO
- FAGOAGA, NORBERTO ANDRES
- FALCONE, ALEJANDRO ENRIQUE
- FALCONE, GUILLERMO ENRIQUE
- FANDIÑO, MARIANGELES
- FANUEL, FELIPE JOAQUÍN
- FARÍAS SALVARE, LUCÍA
- FARINON, MARICEL ITATI
- FAURET, MONICA ETHEL
- FEDERICI, MARIA EUGENIA
- FELLER, ELENA SOFÍA
- FELLER, JULIETA MARINA
- FERNANDEZ BRASCA, IMANOL
- FERNANDEZ CAMARDA, MARIA FLORENCIA
- FERNANDEZ GAVIO, LAUTARO
- FERNANDEZ MANGAS, GONZALO
- FERNANDEZ NIETO, MARIA ELVIA
- FERNANDEZ, ANALÍA ELIZABETH
- FERNÁNDEZ, CAMILO JUAN
- FERNANDEZ, CINTIA MICAELA
- FERNANDEZ, DAMIAN EUGENIO
- FERNÁNDEZ, GUILLERMO DANIEL
- FERNANDEZ, LICINA MARIANA
- FERNÁNDEZ, MACARENA
- FERNANDEZ, MARÍA ALEJANDRA
- FERNÁNDEZ, MARÍA PAULA
- FERNANDEZ, MATIAS JULIAN
- FERNANDEZ, PAMELA JULIANA
- FERNÁNDEZ, PATRICIA NOEMÍ
- FERNANDEZ, ROCIO ANAHI
- FERNANDEZ, VANESA
- FERRARA, LUCIANA
- FERRARI, MARILYN
- FERRARI, MARTIN ALEJANDRO
- FERREIRA ROLIN, GABRIEL
- FERREYRA, ADRIANA MARISOL
- FERREYRA, JENNIFER VANINA
- FERREYRA, JOAQUIN ENRIQUE
- FIGAL, FRANCO
- FIGONE ALIAGA, GIMENA GISELLE
- FIGUEROA DURRUTY, MARÍA VICTORIA
- FILA, BRUNO
- FILIPUZZI, MATIAS NICOLAS
- FINIELLO, MARIANA LAURA
- FIORENTINO, SANTIAGO ALBERTO
- FITTIPALDI, MAXIMILIANO
- FLAMENCO, JULIAN
- FLORES, CLAUDIA ISABEL
- FLORES, JONATAN DAVID
- FORTUNA, MARIA FLORENCIA
- FRACASSI, JULIETA
- FRANCO, CAMILA
- FRASCINI CASALINS, ELINA
- FREIDEMBERG, ANABELLA
- FREIGE CESCUTTI, ALDANA DANIELA
- FRIAS PRIOTTI, MARIA DE LOS MILAGROS
- FRIAS, MARIA LAURA
- FUENTEALBA RIQUELME, DAVID GERMAN
- FUENTES, YESICA EDITH
- FUERTES, DAIANA YANEL
- FURIASSE, MARIANO RUBEN
- GABBA, ROCÍO GABRIELA
- GABELLINI, CAROLINA
- GAIDO, CRISTIAN PABLO
- GAJDUZYK, DIANA
- GALEANO, LUCIANA MARIA
- GALLARDO, CRISTIAN RICARDO
- GALLI, MARIA
- GALLO, FELIPE QUILLEN
- GALVAN, MONICA ISABEL
- GAMALERI, JULIAN
- GAMBOA, FLORENCIA
- GANDINI, LUCAS EMMANUEL
- GARATE, ANA CLARA
- GARAVENTA, JOSE MANUEL
- GARCERÓN, ANGELA
- GARCÉS LLAITUREO, AYELEN FERNANDA
- GARCIA BOSSIO, LUCIA
- GARCIA BOTTARO, ANA LAURA
- GARCIA CASTRO, MARIA VICTORIA
- GARCIA JIMENEZ, ANDREA CECILIA
- GARCIA NOCETTI, CAMILA
- GARCÍA SARDÓN, GUIDO
- GARCIA, ANA PAULA
- GARCÍA, CAROLINA INÉS
- GARCIA, JUAN MARTIN
- GARCIA, JULIETA NAIR
- GARCIA, MAIRA BELEN
- GARCIA, MARIA AGUSTINA
- GARCIA, MARIA CECILIA
- GARCIA, MARIA EUGENIA
- GARCIA, MARIA LUZ
- GARCIA, MARIA VICTORIA
- GARCÍA, MARIELA CAROLINA
- GARCÍA, MARISOL ROXANA
- GARCIA, MAXIMILIANO
- GARCIA, ROBERTO CELSO
- GARDINER, MAURO MIGUEL
- GARMENDIA, MARIA CECILIA

- GARRIDO RIVERO, NAHUEL
- ALEJANDRO
- GARRIDO, ROSANA BEATRIZ
- GARRIGA, ANA
- GARZA MARADEO, FEDERICO ANDRES
- GARZO, FERNANDO ELOY
- GASE, SILVINA AMELIA
- GASKIN, JOSEFINA PAZ
- GAVILAN, JUAN MARTIN
- GAZZERA, MARIA SOLEDAD
- GEIDO, MARIA LUDZMILA
- GENTILE, STEFANIA
- GEREZ MONTOYA, DANIELA NATALIA
- GESUALDO, MARTIN IGNACIO
- GIACHERO, GISELLE
- GIACOBONI, MICAELA BELEN
- GIACOMODONATO, BRUNO
- GIAIMO, JORGELINA ANAHI
- GIANELLI, LAURA
- GIARDINA, ADRIAN FERNANDO
- GIL ADAMO, IVÁN ALFREDO
- GIL, LUCÍA
- GILARDINO, AGUSTIN VICENTE
- GIMÉNEZ GIMÉNEZ, FLORENCIA CARLA
- GIMENEZ, AMILCAR MIGUEL
- GIMENEZ, JULIETA
- GINESTET, GONZALO ANDRES
- GIOIOSA, GISELA ELISABET
- GIORDANO, JUAN PATRICIO
- GIUGOVAZ, FLORENCIA ELIANA
- GIULIANI, EVELYN
- GIUSIO, MARÍA GUADALUPE
- GIUSTI VILLAVARDE, LUIS MATIAS
- GODOY, ESTEFANIA
- GOMEZ CASAL, FEDERICO MANUEL
- GOMEZ, BARBARA MARISA
- GOMEZ, CARLA LORENA
- GOMEZ, CAROLINA MARÍA
- GOMEZ, CINTIA FLORENCIA
- GÓMEZ, FRANCISCO NAHUEL
- GOMEZ, IGNACIO
- GOMEZ, JUDIT
- GOMEZ, TATIANA BELÉN
- GÓMEZ, VANESA ETHEL
- GONDELL, JOAQUIN ADOLFO
- GONGORA, GISELE ANABELLA
- GONZALEZ FASSI, MAGALI AILEN
- GONZALEZ GHIRIMOLDI, CYNTHIA MAGALI
- GONZALEZ LABROUSSE , GLENDA
- GONZÁLEZ, CARLA NOEMI
- GONZALEZ, ESTEFANÍA CLARIBEL
- GONZALEZ, EVANGELINA BEATRIZ
- GONZÁLEZ, FLORENCIA SABRINA
- GONZALEZ, GUADALUPE
- GONZALEZ, JACQUELINE BELEN
- GONZALEZ, LUCAS ROY
- GONZALEZ, MARIA FERNANDA
- GONZALEZ, MARIA JOSE
- GONZALEZ, MARIA LAURA
- GONZALEZ, MARIANA CAROLINA
- GONZALEZ, MARIANA ROMINA
- GONZALEZ, MARIANA SOLEDAD
- GONZÁLEZ, MILAGROS MAGALÍ
- GONZÁLEZ, SEBASTIÁN MATÍAS
- GONZALEZ, YAMILA
- GONZALO, MARIA BELEN
- GORGONE PAMPIN, ALUMINE
- GORSITO, LUCAS NICOLAS
- GOROSO, MARÍA EUGENIA
- GORTARI, NICOLAS MARTIN
- GOSZKO, SOFÍA LARA
- GRACE, JACQUELINE
- GRAFFI, BÁRBARA
- GRANADA, JUAN PABLO
- GRANDE, MARIA AGUSTINA
- GRANERO, MAGALI
- GRANIERI, CONSTANZA
- GRASSO, SEBASTIÁN ALEJANDRO
- GRAZIANI, MANUEL ANDRES
- GREGORIO, MARIA CELESTE
- GRIGIONI, MARÍA FLORENCIA
- GRIMALDI, ROMINA SOLEDAD
- GROPPPO, TAMARA
- GROTTOLI, MARIA LAURA
- GUAITA, MARIA JOSE
- GUALAZZINI, MILAGROS
- GUAQUEL, CYNTHIA MARIELA
- GUARDIA, WALTER ANDRES
- GUZZARONI, ESTEFANO
- GUERELLO, SANTIAGO
- GUERRA, MARIA EUGENIA
- GUERRIERI, MARIA ANTONELA
- GUEVARA, FERNANDO RUBEN
- GUIDO, MARTIN
- GULAYÍN, MARIANA LAURA
- GUSZUL, MARCELO
- GUTIERREZ GREGORIC, DANIEL AGUSTIN
- GUTIERREZ, AGUSTINA
- GUTIERREZ, MARIA FELICITAS
- GUTIERREZ, MARIA VICTORIA
- GUTIERREZ, VERONICA IVANA
- HARVEY, ANA VICTORIA
- HEIM, IGNACIO
- HERAS PENSADO, MARIA MILAGROS
- HERNANDEZ, BRUNO ANDRES
- HERNANDEZ, JOSE LUIS
- HERNANDEZ, JULIA
- HERNANDEZ, LUCAS MARTIN
- HERRAN DRAGO, ASTRID
- HERRERA, CARLOS ALBERTO
- HERRERA, ELENA DEBORA
- HERRERA, GONZALO
- HERRERA, JUSTINA
- HERRERA, LEANDRO JAVIER
- HERRERA, RODRIGO
- HERRERO, AGUSTINA
- HERRERO, LUCIANO MIGUEL
- HERRERO, MACARENA
- HIDALGO, MARIA MAGDALENA
- HOLZMANN, YAMILA ISABEL
- HORNOS, GABRIELA VANESA
- HUTH, GUILLERMINA
- IACOVONE, ALBERTO LEANDRO
- IAQUINTA, JUAN IGNACIO
- IBARROLA, ALEJANDRA LUJAN
- IGLESIAS, MARIA EMILIA
- INCHAUSPE, MARÍA CAMILA
- INSUA, NESTOR OMAR
- INVENINATO, AGUSTIN
- IOZKIN, DIEGO NICOLAS
- IPARRAGUIRRE, GERVASIO GASTON
- IPARRAGUIRRE, LUCIA
- IPARRAGUIRRE, TATIANA
- IPPOLITO, MARTÍN BLAS
- IRAIZOZ, JUAN ESTEBAN
- IRALDE, JUAN AGUSTIN
- IRAPORDA, FLORENCIA
- IRAZABAL, NICOLAS RUBEN
- IRIARTE GIL, AYELEN
- IRIGOIN GONZALEZ, FACUNDO
- IRIGOYEN, VENANCIO
- IRIONDO, MARTIN
- IRRAZABAL, SANTIAGO CARLOS
- ISLA, ISIDORO JOSE
- ISRAEL SILICARO, MARCO
- ITURMENDI, MARIA FERNANDA
- ITURRERÍA, CAROLINA
- ITURRIZA, YANINA DANIELA
- IUUSEF VENTURINI, NASIM
- IVANOFF, MILKA SOFIA
- IZARRIAGA, MARIANO JESUS
- IZQUIERDO, NATALIA ELIZABETH
- JIMENEZ, NANCY LORENA
- JOBSE, MARIANA VERÓNICA
- JOHN, ANDREA KARINA
- JORGE, PABLO NICOLAS
- JUAN, MARIA FLORENCIA
- JUAREZ, JOSE EMILIO
- JUARISTY, MARIA ANTONELA
- JULIANO, MARIA LUCIA
- JURADO, MARIA YAEI
- JUST, PABLO
- KAFA, KAREN
- KALACZUK DAPPELLO, DAIANA BELEN
- KARZMARCZYK, MATILDE INDA
- KLEICH, SOLANGE
- KLEIMAN CABRERA, MARIANO MOISES
- KORENBLIT, AGUSTINA
- KUPERMAN, PAMELA CLARA
- LABARRAZ, LUCIA
- LABERNIA CATELLNOU, AGUSTIN
- LABIANO, JUAN FRANCISCO EDUARDO
- LABORDE, GUILLERMINA
- LABORDE, MARIA VICTORIA
- LAGO, JULIETA ALEJANDRA
- LAGO, MARTINA MARIA
- LAGRAS VALLEJO, LAURA LILEN
- LAGUENS, TOMAS
- LAMARQUE, FLORENCIA AYELEN
- LAMBERT, ARIEL
- LAMBERTI, MARÍA ANTONELA
- LANARI, VALENTINA
- LANCHAS, MARIA JOSE
- LANDA , DANIELA BELEN
- LANDA, LUCIANA
- LANDEA, MELINA
- LANDGRAF, PAULA
- LANG, CRISTIAN NAHUEL
- LAPALMA, MARÍA JULIETA
- LAPIDOTE, CARLA
- LARA GARCIA, MARIA DANIELA
- LARA, VIVIANA ANDREA
- LARCAMON, ROCIO SUSANA
- LARREA URIARTE, MATIAS
- LARUMBE, MELINA
- LATCHUK ECHEVERRÍA, MARÍA VIRGINIA
- LATEGANA, MERCEDES
- LATINI, MARIA BELEN
- LAURÍA, FLORENCIA
- LAVALLE, FACUNDO
- LAY, MALENA
- LAYUN, MARIA CELESTE
- LEAL, CLAUDIO GERMAN
- LEDE, YAYK
- LEDESMA, YANINA NAHIR
- LEGARRETA, CINTIA PAOLA
- LEIVA, GERALDINA
- LEIVA, LAUTARO
- LENCINA, MARIA LARA
- LEÓN, JULIÁN ARIEL
- LEON, NOELIA MAGALI
- LEZNA, LEONARDO FEDERICO
- LIMA GIANSEERRA, MARIA SOL
- LIMA, MARÍA INÉS
- LIOI, MATIAS ALEJO
- LIPNEP, ELIANA NOELIA
- LIZARRAGA, PAMELA
- LLANOS, GUSTAVO HORACIO
- LLORET, MARIA JOSE
- LOBOS, NATALIA SOLEDAD
- LOBOSCO, MARIA CELINA
- LOJO, KARINA
- LOMBARDO, EZEQUIEL
- LONGO, LUCAS
- LONGSTAFF, GISELA PAULINA
- LOPEZ CARBALLO, GABRIELA BEATRIZ
- LOPEZ LAVIRGEN, MARIA BELEN
- LOPEZ, AGUSTINA
- LOPEZ, AMANDA MERCEDES
- LOPEZ, CAROLINA INES
- LOPEZ, DAMIAN ALBERTO
- LOPEZ, JUAN IGNACIO
- LOPEZ, JULIETA ANAHI
- LOPEZ, NANCY GRACIELA

- LOPEZ, PAOLA ROMINA
- LOPEZ, VERONICA GISELE
- LORENTI, ANTONIO NICOLAS
- LORENZO, MARTIN
- LOZANO, SABRINA
- LUBERRIAGA, PABLO NICOLAS
- LUBO, GEORGINA
- LUCERO, GABRIEL ERNESTO
- LUENGO, CRISTIAN ARIEL
- LUI, DIEGO ALBERTO
- LUNA, ANDREA CECILIA
- LUNA, SORAYA
- LUQUEZ, JONATAN
- LYNCH, SABRINA
- LYONNET, MAYLEN
- MAC WILLIAM, PATRICIO
- MACCHIAROLI, LUCIANA
- MACCHIONE, GUADALUPE
- MACHADO BUSANI, FEDERICO
- MACHADO, HUBERTO HORACIO
- MACHADO, SILVINA DE LOS ANGELES
- MACIAS, MAURO JOEL
- MACIEL, GASPARD EZEQUIEL
- MACIEL, GUSTAVO ALEJANDRO
- MAGALLAN, SOFIA
- MAGARIÑOS, AGUSTIN ALEJANDRO
- MAGGI, AGUSTO
- MAIDANA, RICARDO FABIAN
- MAILLET PEREZ, YAMILE SOLEDAD
- MAINETTI, LUIS MARIA
- MALACALZA, MARICEL EVANGELINA
- MALPELI, CORINA
- MANCINI, MARÍA AGOSTINA
- MANCINI, SABRINA BELEN
- MANCIOLA, MARIA MERCEDES
- MANESE, JUAN MANUEL
- MANGIACONE, NORBERTO OSCAR
- MANNARINO, GABRIELA
- MANRIQUE, ELIANA MARICEL
- MANRIQUE, LUCRECIA
- MANSILLA, CELESTE VIRGINIA
- MANSILLA, NESTOR FABIAN
- MANTOVANI, ANA PAULA
- MANZO, MARIA LUZ
- MANZUR ECHAVE, ANDRES
- MARCHESOTTI, GIMENA
- MARCHINI, JOSEFINA
- MARCO, DIEGO
- MARCO, LUCIANA
- MARELLI, LEANDRO
- MARGUELICH, MARIO JAVIER
- MARIEZCURRENA, AINHOA
- MARINELLI, MARIA FLORENCIA
- MARINO, GUILLERMINA VANESA
- MARINO, LUCIANO
- MAROCHI, LUCIA
- MAROZZI, CARLA NEREA
- MARQUEZ, JUAN MANUEL ROBERTO
- MARRACINO, ERNESTO EZEQUIEL
- MARRANGHELLI, SOFIA LAURA
- MARTÍN MOLINA, MARÍA LUZ
- MARTIN, JUAN ALFONSO
- MARTIN, LUIS RODRIGO
- MARTIN, MARIA PAZ
- MARTIN, MELINA
- MARTIN, ROCIO
- MARTINELLI, FERNANDO ALAN
- MARTINELLI, FLORENCIA
- MARTINEZ BINELLI, SANTIAGO
- MARTINEZ BOLAÑO, LETICIA LIA
- MARTINEZ BUZZONI, ANA JULIA
- MARTÍNEZ CAMPODÓNICO, ISIDRO
- MARTINEZ INFANTE, ROCIO
- MARTINEZ, ANA PAULA
- MARTINEZ, CARLOS AGUSTIN
- MARTINEZ, LUCIA BELEN
- MARTINEZ, MARIA EUGENIA
- MARTÍNEZ, MARIA PAULA
- MARTÍNEZ, NADIA DAIANA
- MARTÍNEZ, NOELIA MAILÉN
- MARTINEZ, NOELIA SOLANGE
- MARTINEZ, OSCAR FERNANDO
- MARTINGORENA, LEANDRO OSCAR
- MARTINICORENA, BRENDA ANALIA
- MARTINO, LEOPOLDO IGNACIO
- MARTINO, LISANDRO EZEQUIEL
- MARTINO, STELLA MARIS
- MARTINS, JENNIFER NAHIR
- MARTORELL, MARÍA JULIETA
- MASCIOLI, MICAELA
- MASELLI, SANTIAGO ANDRÉS
- MASOTTI, LEONARDO EZEQUIEL
- MASSI, MARIA DE LOS ANGELES
- MATAS PONCELA, MARÍA AGUSTINA
- MATHIEU ALURRALDE, ISABEL
- MAUGERI, YESICA ROMINA
- MAURIÑO, PEDRO TOMÁS
- MAYA, JUAN NICOLAS
- MAYANOBE, MAURO
- MAYDUP, LUIS ALBERTO
- MAYOCCHI, MARÍA CONSTANZA
- MAZANTE, GABRIELA ANDREA
- MAZZEI, JULIANA ROMINA
- MAZZOLENI, FLORENCIA
- MAZZUCA, NATALIA
- MEALHA, MELINA DANIELA
- MECCIA, GIULIANA
- MEDER RIO, LUZ MARINA
- MEDICO, PATRICIO TOMAS
- MEDINA, ANA PAULINA
- MEDINA, ISIS DAIANA
- MEDINA, MIRIAN ELIZABETH
- MEDINA, NATALIA ALEJANDRA
- MEICH, SEBASTIAN SANTIAGO
- MELLI, MARIA BELEN
- MELMONT, DIEGO ARIEL
- MELO, JOAQUÍN
- MENDEZ SPENSIERI, MAGALI
- MENDEZ, ANALÍA VERÓNICA
- MENDEZ, NOELIA FERNANDA
- MENDOZA PEÑA, FLORENCIA
- MAILEN
- MENDUIÑA, JUAN IGNACIO
- MENESTRINA, LUCIANA ANTONELA
- MENGARELLI, DANILO
- MENGARELLI, VALERIA
- MERCADO, FACUNDO
- MERINO, ANDREA SOLEDAD
- MERLI, JUAN IGNACIO
- MESKINIS, EGLE VICTORIA
- MEYER, SALVADOR FRANCO
- MICHELINI, MARIA CECILIA
- MIETTA, VICTOR MANUEL
- MILLAN, MARIA ELENA
- MINABERRIGARAY, AGUSTINA
- BEATRIZ
- MINGHETTI GUZMAN, CYNTHIA
- MININNO, LUCIO JOSE
- MINSKY, ELIAS ROGELIO GABRIEL
- MIÑO MIMBIELLE, JUAN CARLOS
- MIRANDA, VALENTINA
- MOCZULSKI, BRIAN
- MODINI, MARIA ESTRELLA
- MOHR, VICTOR ALEJANDRO
- MOLINA ARISTIZABAL, MARIA BELEN
- MOLINA FERRER, MARIA DOLORES
- MOLINA, MARCELO NICOLAS
- MOLINARI, JOSEFINA
- MOLINARI, MARIA FLORENCIA
- MONTALVO, JUAN PABLO
- MONTE, MARIA MAGDALENA
- MONTEMURRO, MARIA PAZ
- MONTERO, MARIA FLORENCIA
- MONTERO, VERÓNICA EMILCE
- MONTES DE OCA, EVELYN ROCIO
- MONZON, NICOLAS HERNAN
- MONZON, RODRIGO
- MORALES, LUCIANA PAULA
- MORALES, ROBERTO GASTON
- MORAN, NICOLAS
- MORANO GERMANI, LUIS FRANCISCO
- MORANO, MARIA
- MOREIRA, DIEGO
- MORENO, CINTIA NOEMI
- MORENO, MARIA LUCILA
- MORENO, RODOLFO MARCELO
- MORON, CAROLINA SOLEDAD
- MORRA, LAURA SOFIA
- MOSCOSO, SOLEDAD
- MOYANO, JAVIER ALEJANDRO
- MUELAS, MARTÍN IGNACIO
- MUJICA, IGNACIO
- MUNAR, GUILLERMINA ELIZABETH
- MUNDET, NATALIA
- MUNGÚA, ELÍAS
- MUÑOZ, MATÍAS DELFOR
- MURGADES, FRANCISCO
- MURGANTI, LARA FLORENCIA
- MURUA, IVANA LAURA
- MURUA, LAURA SILVANA
- MUSCARELLO, MARIA EMILIA
- NACHER, JUAN SEBASTIAN
- NACKE, DAIANA MATILDE
- NACUD, SALOMÉ JÉSICA
- NAGEL, RAMON NAHUEL
- NARDELLI, JORGE EDUARDO
- NASCROILE, PABLO RICARDO
- NAVAJAS, JUAN IGNACIO
- NAVARRO, MARIA EUGENIA
- NAVARRO, NATALIA VERÓNICA
- NEGRO, JULIETA MARIAN
- NIETO, JULIÁN
- NOBLEA, MARIA PAZ
- NOCETTI PEREZ, GONZALO
- NOGARA, ADRIANA BEATRIZ
- NOGUERA, DEBORAH MERCEDES
- NOMDEDEU, MARIA JORGEлина
- NOVARA, LUIS JULIAN
- NUNES, ALEJANDRA MAGALI
- NUÑEZ, AGUSTINA
- NUÑEZ, DELIA JUDITH
- NUÑEZ, MATIAS LEANDRO
- NUÑEZ, NICOLAS
- NUÑEZ, PRISCILA
- ODRIOZOLA, NELSON MATIAS
- OJEDA, YANINA RITA
- OLIVA TEPPA, MARIA LUJAN
- OLIVERO, MANUEL TOMÁS
- OLIVIERI, AGUSTINA
- ONOFRI, MARIA CELINA
- ORBEA, JUAN AGUSTO
- ORBEGOZO, FRANCISCO
- ORDOQUI, MARTIN ISIDORO
- ORDOQUI, RAMIRO ISIDORO
- ORDOZGOITI, ALICIA ESMERALDA
- OREJON, MARINA SOLEDAD
- ORELLANA, FLORENCIA GABRIELA
- ORLANDI, FRANCO EZEQUIEL
- ORLANDINI, GISELE EUGENIA
- ORLANDO, YANINA ELISABET
- ORMAECHEA, MARIANA
- OROZCO, GONZALO JAVIER
- ORSI, CAMILA
- ORTEGA, ALEJANDRO JAVIER
- ORTEGA, MARIA EUGENIA
- ORTEGA, VICTORIA DENISE
- ORTELLI, JOSE
- ORTIGOZA, NICOLAS AGUSTIN
- ORTIZ, CARLOS NICOLAS
- ORTIZ, DARIO ALFREDO
- ORTIZ, VANESA DANIELA
- OSORIO GARCIA, DAVID MARCELO
- OTERO, CYNTHIA DEL CARMEN
- OTERO, EMMANUEL ALEJANDRO
- PACHMANN, ANDREA SOLEDAD
- PADIN, LAUTARO
- PADRAN, MANUELA
- PAEZ, PAMELA SOLANGE
- PAGES, MARIA FLORENCIA
- PAINO, NOELIA LORENA

- PALERMO, EMILIANO
- PALLADINO, SOLEDAD
- PALLANZA, PABLO JAVIER
- PALLAORO, MARCELO JAVIER
- PALLARES, LEONARDO GABRIEL
- PALLONE, LEANDRO JAVIER
- PALLOTTI MIRANDA, TOMAS ADRIAN
- PALLUZZI, MARIA EMILIA
- PANDOLFO, GEORGINA
- PANNO, CAROLINA
- PAOLUCCI, BRUNO
- PAPAARAZZO, MARIA CELESTE
- PARACHE, NATALIA
- PARDO, GONZALO
- PARODI, MACARENA PAULA
- PAROLA, MARIANA SOLEDAD
- PARRILLO, ARIEL SIXTO
- PASCUALI, MARIA DE LOS ANGELES
- PASSARELLI, MATIAS ALEJANDRO
- PASTORE, GABRIEL RUBEN
- PASTORIZA, GIMENA
- PATAT, JUAN IGNACIO
- PATO, MARIA FLORENCIA
- PAVIA, MARIA EMILIA
- PAVON, MELINA LUJAN
- PAYERO, DEBORA PAMELA
- PAZOS, JUAN IGNACIO
- PÉCORA, ELOISA
- PEDERSOLI CASTELLANI, MATIAS ALEJANDRO
- PEDRAZZI, JULIÁN PIERINO
- PEDROLI, NADIA AGUSTINA
- PEIS, GASTON
- PELAYEZ, MARTINA
- PELIZZA, FEDERICO GABRIEL
- PELIZZA, JOSEFINA
- PEÑALOZA PACHECO, LEONARDO JOSÉ
- PEOMBARA, MAILEN
- PERA TORRES, SEBASTIAN EDGARDO
- PEREMINSKY, FACUNDO
- PERETTI, LAURA MERCEDES
- PEREYRA, GUILLERMO RUBEN
- PEREYRA, GUSTAVO NICOLAS
- PEREYRA, JONATAN RAÚL
- PEREYRA, MARÍA FLORENCIA
- PEREZ DORADO, SOLANA
- PEREZ MARIEZCURRENA, LUCIA
- PEREZ TIRIBELLI, CONSTANZA
- PEREZ WEISBURD, MARIA LUCIANA
- PÉREZ, FEDERICO
- PEREZ, MARIA SOLEDAD
- PEREZ, MARINA
- PERONA, JENNIFER SOLANGE
- PEROTTI, STEFANIA DE LOS ANGELES
- PERRI, ERIKA
- PERUSIN, PAULA ANDREA
- PETRARCA LENTINO, IGNACIO ANGEL
- PEZZINI, LIDIA EUGENIA
- PEZZUCCHI, JUAN IGNACIO
- PICATTO, FLORENCIA
- PICCIN, MICAELA ANABEL
- PICCINI, LUISINA
- PINO, ALEJO HORACIO
- PINTOS, ANA PAULA
- PIÑERO, YESICA EDITH
- PIOVOSO, JUAN MANUEL MARIA
- PIQUERAS, JULIETA
- PIROLA POMPONIO, CATALINA
- PISANO, JUAN AGUSTIN
- PISTILLI, DIEGO
- PISTONE, JOSEFINA PAOLA
- PISTORIO, MARIELA
- PIZARRO BARRIENTOS, CARLOS ALBERTO
- PIZZI, FRANCISCO MANUEL
- PLAZA, TOMÁS
- POLITI PARADIÑEIRO, GISELA LILIAN
- POLLACCHI, SOFIA
- POLOTTO, DANA FIORELLA
- PONCE, MARIA DANIELA
- PONTETTO, SOFIA VICTORIA
- PORTA RÍOMAYOR, ANDREA MARIANA
- PORTILLO, CECILIA
- POTIN, JIMENA
- POURREUX, FEDERICO ALEJANDRO
- POURREUX, MARIA CECILIA
- POYO, JOSEFINA
- PRADA, DIEGO DAMIAN
- PRADA, EZEQUIEL DOMINGO
- PRANTL SEOANE, MICAELA IRENE
- PRATOLONGO, ADRIAN JESUS MATIAS
- PREISEGGER, MARIA BELEN
- PREMAT, JOAQUÍN ANDRES
- PRESTES, MARIANA
- PRESTIPINO, MARINA SOLEDAD
- PRESUTTO, ESTEFANIA MARIELA
- PRIETO FERREYRA, SOFIA CANDELA
- PRIETO, SANTIAGO
- PRINCIPI, LUCIANO
- PULIDO OLANO, CAMILA
- PUPUCHE BARRERA, ELIZABETH MAGALI
- QUARTERONI, MARIANA
- QUATTIRINI, MATIAS ALFREDO
- QUATTROCCHIO, DOLORES
- QUILES, MANUEL
- QUINTANA, LUCAS DAMIAN
- QUINTÁS LAJARA, GONZALO JOSÉ
- QUINTERNO, MARIA VICTORIA
- QUISPE VILLANUEVA, MARIA CRISTINA
- RACITI, MATEO
- RADICICH, MARIA SOL
- RAMBAUD BOZZANI, DAIANA AYELEN
- RAMIREZ, MARÍA VICTORIA
- RAMIREZ, PABLO MARTIN
- RAMON, RAMIRO PATRICIO
- RAMOS COSTA ALVAREZ, LUCÍA
- RANDAZZO, BÁRBARA
- RANNI, LUCIANA PIERINA DOMINGA
- RAPANELLI, ANA CLARA
- RAPRETTI, MARIA VICTORIA
- RASILLA, TOMÁS
- RATTO, PEDRO AGUSTIN
- RAUTTO, NICASIO ANDRES
- RE, CAROLINA AYELEN
- REAL, AGUSTINA
- RECALDE, MATÍAS
- REDIGONDA, SEBASTIÁN
- REGALÍA, ADRIÁN EZEQUIEL
- REMON, LUCAS ESTEBAN
- REMORINI, AGUSTINA
- REMORINO, NUMILEN
- RENGHA NACHIF, LEONELA
- REPOLLO, SABRINA
- REPPUCCI, PEDRO
- REQUEJO, MANUELA
- REVAINERA, ROMINA GIMENA
- REY, CLAUDIO MARCELO
- REYES, JOSEFINA
- REYES, PATRICIO
- REYNALDO, LUIS EMANUEL
- REYNAUD, RAMIRO
- REZZA ROCHA, LUCÍA
- RIBE, DAIANA AIXA
- RIBOT, ANTONIO ALEJANDRO
- RICART, MANUEL AUGUSTO
- RIDAO, MARIANA
- RIESCO, GONZALO EZEQUIEL
- RINALDI, CATRIEL
- RIOS, KARINA VALERIA
- RIOS, MARIA VERONICA
- RISSO GASPARETTI, ROCIO
- RIVA EGOAVIL, MARIA SELVA
- RIVAS AIELLO, VALERIA ANAHI
- RIVERO, JOSE RAMON
- RIVERO, MARISEL SOLEDAD
- RIZCOZA, NICOLAS
- ROARK, FLAVIA VANESA
- ROBERT, MARIA FLORENCIA
- ROBLES, RAMÓN
- ROCCO CUENCA, KAREN PAULA
- ROCCO, AGUSTINA
- ROCHA, JOSE MARIA
- RODRIGUES JACINTO, AGUSTIN
- RODRIGUEZ BERRI, CAROLINA
- RODRIGUEZ CORREA, PAULA JIMENA
- RODRIGUEZ GAVILAN, MARIA MILAGROS
- RODRIGUEZ LAMBRE, FRANCISCO JOSÉ
- RODRIGUEZ PIRANI, MARIA AYELEN
- RODRIGUEZ, AGUSTINA ELIZABETH
- RODRIGUEZ, ALEJANDRO
- RODRIGUEZ, ANABELA MARIA
- RODRIGUEZ, EMANUEL
- RODRIGUEZ, JOHANNA GISELLE
- RODRIGUEZ, MARCELO AGUSTIN
- RODRIGUEZ, MARIA AGUSTINA
- RODRIGUEZ, MARÍA INES
- RODRIGUEZ, MARTIN ALBERTO
- RODRIGUEZ, MARTIN NICOLAS
- RODRIGUEZ, MERCEDES ELENA
- RODRIGUEZ, PABLO MIGUEL
- RODRIGUEZ, VERONICA BELEN
- RODRIGUEZ, VERONICA EDITH
- RODRIGUEZ, YANET MARIEL
- ROGNONI, NORBERTO JAVIER
- ROJO, MARÍA BELÉN
- ROJO, NATALIA CAROLINA
- ROLDAN, CRISTIAN MARCOS
- ROLLA, MARIA EMILIA
- ROMAN, LUIS MARIANO
- ROMANO, MARIANGELES
- ROMERO, SANTIAGO
- ROMITI, CATALINA
- RONCO, MARIA SOLEDAD
- RONDINELLI, LETICIA BETINA
- ROSA, DAIANA MARIANGEL
- ROSA, GRACIANA
- ROSA, SOFIA
- ROSALES, MARTINA
- ROSSI, FRANCO
- ROSSI, ROCIO CELESTE
- ROZZI, AGUSTINA TRINIDAD
- RUCCI, LUCIA
- RUEDA RETAMAR, YEMINA NOELY
- RUEDA, AGUSTIN
- RUFFOLO, NICOLÁS EZEQUIEL
- RUFINO, AGUSTIN
- RUGGIERI, MATÍAS IGNACIO
- RUIZ DE ARCAUTE, IÑAKI
- RUIZ DIAZ, WALTER RAMON
- RUIZ, GONZALO MIGUEL
- RUIZ, LUCIA BELEN
- RUIZ, MARÍA EMILIA
- RUIZ, MARIA SILVANA
- RUIZ, PAULA CECILIA
- RUNZIO INVERNOZ, CECILIA ESTER ROCIO
- RUSCONI, MARÍA CELESTE
- RUSS, LORENA GISELA
- SABA, ROCIO
- SABBATTINI, MARIA EUGENIA
- SAGER, ILEANA VICTORIA
- SAGREBELI, DAIANA MAGALI
- SAGREBELI, MAIRA PATRICIA
- SAGULA, ALDANA CYNTHIA
- SAINT LARY, JUAN MANUEL
- SAINZ, FACUNDO MIGUEL
- SAJEWICZ, CARMINA EVELYN
- SALIM, AGUSTINA MONICA
- SALINARDI, FLORENCIA
- SALINAS BALLESTEROS, LUCÍA
- SALINAS, GIMENA MALEN
- SALIOLA, ANABELLA SOL
- SALIOLA, NAHUEL MATIAS
- SALMON, MARIA PAZ

- SAMAN, MANUEL
- SAMBETH OUTON, BARBARA
- SAMPIETRO, MARIANA
- SAN ROMÁN, VERÓNICA NATALIA
- SANCHEZ ACOSTA, EZEQUIEL F.
- SANCHEZ ALONSO, MANUELA
- SANCHEZ CRIVELLI, LUCIANA BELEN
- SANCHEZ DAVILA , GERARDO MANUEL
- SANCHEZ TORREZ, YLIEM DAYANN
- SANCHEZ, ANA BELEN
- SANCHEZ, DANILA AYELEN
- SANCHEZ, FRANCISCO MANUEL
- SANCHEZ, MARIA FLORENCIA
- SANCHEZ, MARIA SOLEDAD
- SANCHEZ, MARIANA
- SANCHEZ, YANINA
- SANDAZA, SIXTO EZEQUIEL
- SANDOMAL, SILVIA JIMENA
- SANGUINETTI CARO, JUAN IGNACIO
- SANTAMARTA, ROMINA VERONICA
- SANTILLI, BARBARA MARIA
- SANTILLI, GASTON EMILIANO
- SANTOIANI, PAULA IANINA
- SANTUCHO, DAIANA NATALIN
- SANZ, PABLO ALBERTO
- SARAVIA, FEDERICO OSCAR
- SAROBE, MARIA FERNANDA
- SASTRE, ANABELLA MARIA
- SATO, VALTER FABIÁN
- SATTLER, YANINA MARIEL
- SAULINO, ESTEBAN LEOPOLDO
- SAYAPIN, MARIA MARTA
- SCABONE, MARIA SOFIA
- SCAGLIONE, MARTINA
- SCARAMUTTI, NICOLÁS
- SCHEFFER, ERICA
- SCHENKEL, LEONEL MATIAS
- SCHNEIDER, MARIA EMILIA
- SCHULZ, BRENDA
- SCIUTTO, AILEN
- SEARA, MARIA
- SEGURA, MICAELA ANDREA
- SEMINARA, JUAN IGNACIO
- SENA, PATRICIA LORENA
- SENYAR, MARTIN HERNAN
- SERENO, GABRIEL EDUARDO
- SERINO, PASCUAL
- SERNA ROLDAN, ANDREA
- SERRANI, ANYELEN
- SERRANI, GISELA PAOLA
- SERRANO, CINTIA PAMELA
- SERVERA, LUCAS
- SERVIN, JOSE ANDRES
- SESINO, ELIAS LUIS
- SIBONA, JONATAN EMMANUEL
- SICCARDI, MARIANGEL
- SILVA, BRAIAN EMMANUEL
- SILVA, MICHELLE SABRINA
- SILVA, NATALIA SOLANGE
- SILVESTRI, ALEJANDRO
- SILVESTRI, EFRAIN AMADEO
- SIMIONI, MAURO GABRIEL
- SIMONCELLI, JOSEFINA
- SIMONETTI, ROMINA
- SIMOS, MARIA FLORENCIA
- SINGLA, JOSE CARLOS
- SIRAI, JUAN BAUTISTA
- SIVENIA, KARINA NOELIA
- SÍVORI, DANIELA MABEL
- SIVORI, NATALIA
- SKOK, DAVID MATIAS
- SKRASEK, MARIANO
- SMITH, MERCEDES
- SOLARI, NICOLÁS
- SOLE, GRACIANO OSCAR
- SOLÍS ASCUÉNAGA, JULIANA
- SORIA, DIEGO HORACIO
- SORIA, PAULA ANDREA
- SOSA, KEVIN GUSTAVO
- SOSA, LAURA MARÍA EMILSE
- SOSA, MARIA NIEVES
- SOSA, MARIA VALERIA
- SOSA, ROCÍO MACARENA
- SOTIRU, MARTIN NICOLAS
- SOTURA, JOAQUIN
- SPAINI RODRIGUEZ, DAMARIS ANAHI
- SPAMPINATO, FERNANDO FRANCO
- SPESSOT, LAUTARO MARTIN
- SPINA, FEDERICO MARIO
- SPINELLI, MARIA EUGENIA
- SQUILLANTE, MARIA SOLEDAD
- STANCATO, MARIA EUGENIA
- STANCATTI, INES
- STEFANELLI, LUCIANA
- STEFANIZZI CAPRIN, REGINA
- STÉFANO, CECILIA LUJÁN
- STEMPELET, MATIAS NICOLAS
- STRAUB, CARLOS ALBERTO
- SUAREZ GHIGLIAZZA, MARIA PIA
- SUAREZ JAUREGUY, MATEO
- SUAREZ, NICOLAS OSVALDO
- SUAREZ, TATIANA
- SUELDO, MARÍA DEL CARMEN
- SUHIT, PATRICIA MARCELA
- SWARYCZEWKI, RAFAELA MARÍA
- SZELAGOWSKI, GRETA VIRGINIA
- TAGLIALEGNE, NAHIR
- TALPONE, PAMELA
- TAMBORENEA, MANUEL ESTEBAN
- TAMBURRI, FEDERICO LUIS
- TAPIA FERRER, FLORENCIA BELEN
- TARABINI, VANESSA DANIELA
- TARABORELLI, JESICA PAOLA
- TASCA, MARIA VICTORIA
- TAUS, GABRIEL RODOLFO
- TAVERNA, AGUSTINA
- TAYELDIN, FRANCO ESTEBAN
- TEJO, MARIANA
- TELESCO, SILVINA PAULA
- TELLO, CARLA ANTONELLA
- TEMPRANO, TATIANA MICAELA
- TERAGNI, DIEGO HERNAN
- TERMINIELLO, ESTEFANIA MARIA EVA
- TERRASANTA, SUSANA BEATRIZ
- TESTARDINI, JULIA
- TEVEZ, DENISE NATALIA
- THOMAS , EMILIANO
- TIBERIO, VALENTINA
- TOBIO, JUAN IGNACIO
- TOLEDO, MARCELO SEBASTIAN
- TOMAS, CAMILA
- TOMBESI, LAUTARO ANGEL
- TOMELO, GISELA ANDREA
- TORMES, LUCIANA MARIA
- TORMES, SILVANA MARIA
- TORNINI, NICOLAS ABEL
- TORQUEMADA, MARÍA SOL
- TORRADA, FERNANDO JAVIER
- TORRES DE ANTUENO, JUAN FACUNDO
- TORRES, DIEGO IGNACIO
- TORRES, GIMENA
- TORRES, LAUTARO MANUEL
- TORRES, LUCIO EZEQUIEL
- TORRES, VALERIA ALEJANDRA
- TORRES, YESICA ROMINA
- TORREZ, ANAHI ROCIO
- TOSCO, IVANA NOELIA
- TOUBES NOVOA, MANUEL
- TOZZI, MARIA LUCRECIA
- TOZZI, MARIANA SOLEDAD
- TRETTEL, MATIAS DANIEL
- TREVISIOL, JUAN AUGUSTO
- TRILLINI, ESTEFANIA
- TRONCOSO, SANTIAGO
- TUNES, IGNACIO
- TURCO REBORI, MARIA BELEN
- ULACIA, YAMILA LUCIANA
- ULISSI, VICTOR HERNAN
- UMFIER, IVON
- UNZUE, NADIA
- UNZUE, YAMILE
- URANGA, JUAN MANUEL
- URBANO STORDEUR, NATALIA
- URIBARRI, ESTEBAN ANDRES
- URQUIA, LAUTARO
- URREJOLA, MARIA AGUSTINA
- URRIZMENDI, MATEO NICOLAS
- URSINO, JUAN FRANCISCO
- URUS, MERCEDES
- USTUA, MARIA BETANIA
- UTELLI, VALERIA ANABEL
- UTERGA, MAXIMILIANO ANDRÉS
- VACCALLUZZO, FACUNDO
- VACCAREZZA, MARIA ALEJANDRA
- VACHETTA, MARIA CAROLINA
- VADILLO DOMENECH, NICOLAS
- VADILLO, ESTEBAN MARTIN
- VALACCO, MACARENA ALIHUEN
- VALCARCEL MONTIEL, ABEL
- VALEA, LETICIA
- VALENCIA HUARACALLO, EMMANUEL ISAAC
- VALENCIA JARAMILLO, ANDREA
- VALENTIN, SOFIA ELIANA
- VALLEJOS, GUIDO FABIAN
- VALSECCHI, GUIDO
- VANNIEUWENHOVEN, JONATAN
- VANZATO, IGNACIO MARIA
- VANZATO, MARÍA JOSÉ
- VAQUERO SANCHEZ, DANISA
- VARDÉ JOHANNESSEN, NICOLÁS
- VARELA, CRISTIAN JESUS
- VARELA, MARÍA FERNANDA
- VARGAS, FACUNDO JAVIER
- VARGAS, MATIAS MARIANO
- VAZQUEZ, ALEJO
- VAZQUEZ, JULIAN FEDERICO
- VAZQUEZ, MARIA VALENTINA
- VAZQUEZ, ROCIO JIMENA
- VAZQUEZ, YANET AYELEN
- VEGA, VICTORIA
- VELAZQUEZ, MARIA
- VELCHEFF, KARINA GABRIELA
- VERA PRINOS, ALEJANDRO AGUSTIN
- VERA, JUDITH MARIA LUZ
- VERA, SABRINA EDITH
- VERRI, JOSE IGNACIO
- VESIROGLOS, CONSTANZA MAGALÍ
- VICENTE, MARIA LAURA
- VICENTE, VERONICA ROXANA
- VIDELA, AGUSTINA
- VIDELA, AILEN
- VIEGAS, CAROLINA
- VIETRI, JUAN IGNACIO
- VIEYRO, SONIA DANIELA
- VILLA, NATALIA ELENA
- VILLAFUERTE CIPRIANO, OSCAR OCTAVIO
- VILLAGRAN, NICOLAS DAVID
- VILLALBA, LUCIANO ARIEL
- VILLAMOR, MARIANO EMILIO
- VILLANUEVA, ALEJANDRO PABLO
- VILLEGAS, DIANA LEONOR
- VILLIVA ALIMONTI, DAIANA CRISTEL
- VIOLA, GUILLERMINA
- VISPO, ELIANA MARCELA
- VITANYI, ROMINA ELIZABETH
- VIVA, ENZO RAFAEL
- VIVA, ROMINA GISELA
- VIVAS, FRANCO
- VIVEROS, DAMIAN
- VOLOSÍN, ANDREA VERÓNICA
- VOLPACCHIO, PAULA
- VOLPE, MARGA GABRIELA
- VON ARX, MARÍA EMILIA
- VRETENAR, ANDREA ALEJANDRA
- VULCANO, MARIA AGUSTINA
- WEGMANN, SOLANGE ESTEFANIA
- WESNER, MAXIMILIANO
- WILLIAMS, ERIC NICOLÁS

- WOHLERT, LUIS ENRIQUE
- YACONO, MARIA FERNANDA
- YANÉ, CINTIA BELÉN
- YANIBEL RODRIGUEZ, PABLO SAMUEL
- YANNARELLA, GERARDO JOSE
- ZAGO, IGNACIO TICIANO
- ZAIDMAN, MARIA LAURA
- ZAMBIASIO, LUIS RAÚL
- ZAMORA, JULIETA
- ZAMUTO, LAURA VANESA
- ZANGARA, MARIA FLORENCIA
- ZANGARA, MARIA JULIANA
- ZAPPALA, ANTONELLA MARIA
- ZARAGOZA, MARIANA DANIELA
- ZATTERA, MARÍA PAULA
- ZAUZICH, SEBASTIAN RODRIGO
- ZAVALA, ALEJO
- ZAVALA, MARIA NATALIA
- ZELARAYAN, JORGE ANTONIO
- ZELENAY, MELYN TATIANA
- ZIGLIANI, BRENDA
- ZINNO, VALERIA ALEJANDRA
- ZIRILLI, ELVIO PAOLO
- ZLATAR, MARCOS CARLOS
- ZOIA CRISTOBAL, SILVANA
- ZOLA, SOFÍA
- ZUBIETA, LUCAS OSCAR
- ZUBILLAGA, JIMENA
- ZUBILLAGA, JUAN MANUEL
- ZUBILLAGA, LURDES
- ZUBILLAGA, PATRICIA ANDREA

(*)Fuente: Secretaría de Supervisión Administrativa, Dirección de Enseñanza, Departamento Alumnos.
Información al 13 de abril de 2018 correspondiente al período Abril 2014- Marzo 2018.

4. ENSEÑANZA DE POSGRADO

Programas

En una primera instancia se presentan por área las carreras de posgrado que existen en la oferta actual de la Facultad de Ciencias Económicas:

Administración

- Doctorado en Ciencias de la Administración (ex Doctorado en Cs. de la Gestión. A partir del 1/1/14 cambia su nombre a Doctorado en Ciencias de la Administración – Ordenanza N° 166/14)
- Maestría en Dirección de Empresas
- Maestría en Marketing Internacional
- Maestría en Economía de la Salud
- Especialización en Gestión de Organizaciones de Salud
- Especialización en Administración Pública.

Contabilidad

- Especialización en Costos para la Gestión Empresarial
- Especialización en Sindicatura Concursal
- Especialización en Contabilidad Superior y Auditoría
- Especialización en Administración Financiera y Control del Sector Público
- Especialización en Tributación

Economía

- Doctorado en Economía
- Maestría en Economía
- Maestría en Finanzas Públicas Provinciales y Municipales

Turismo

- Maestría en Gestión Turística

Área Administración

Doctorado en Ciencias de la Administración (*)

(*) Ex Doctorado en Cs. de la Gestión. A partir del 1/1/14 cambia su nombre a Doctorado en Ciencias de la Administración – Ordenanza N° 166/14.

Título: Doctor en Ciencias de la Administración.

Acreditado por CONEAU. Sesión N° 423/15

Director Académico: Dr. Juan José Gilli

Objetivo General: Preparar docentes e investigadores, con una rigurosa formación técnica y metodológica, capaces de diseñar y conducir investigaciones en organizaciones de distinto tipo, con el fin de crear teorías y modelos que representen una contribución al campo disciplinar.

Objetivos específicos:

- Formar científicos que se caractericen por la solidez teórica.
- Garantizar crecientes niveles de calidad y excelencia del cuerpo docente.
- Promover la investigación contribuyendo al desarrollo científico, tecnológico y cultural de la Nación.

Perfil del graduado:

El egresado se debe encontrar capacitado para realizar investigación original y de alto nivel, la que debe conducir a producir aportes relevantes al conocimiento universal; complementariamente, debe alcanzar la excelencia académica en el campo elegido.

En particular, el egresado tendrá las siguientes habilidades:

- Dominio de los conceptos más avanzados de la disciplina, su metodología y la interrelación con otras disciplinas
- Solvencia para diseñar y conducir investigaciones que representen avances teóricos y aporten modelos al campo disciplinar
- Competencia para la formación de recursos humanos como director de tesis doctorales y de maestría
- Capacidad para difundir, a través de publicaciones y presentaciones, los resultados de la tarea de investigación en la comunidad científica nacional e internacional

Duración: 4 años con opción a 5.

Admisión e inscripciones

Ser graduado universitario en carreras del área de las Ciencias Económicas que posean una duración mínima de 4 (cuatro) años y cumplir alguno de los siguientes requisitos académicos:

- Ser egresado de una Maestría del área de Ciencias Sociales acreditada por la CONEAU
- Ser Investigador con Categoría III como mínimo
- Ser Profesor Titular o Asociado designado por concurso de la UNLP o de otras Universidades Nacionales
- Ser Investigador del CONICET o de la Agencia o haber ganado becas doctorales de la universidad u otro organismo de investigación

Tesis Presentadas (2014-2018)

Título	Autor	Edición
Método de ponderación de la competitividad y de las ventajas competitivas de las PyMEs del sector industrial metalmecánico para las empresas agrupadas en parque industrial Plátanos de la localidad de Berazategui, cámara de la pequeña industria de Rafaela y empresas de la localidad de Ceres	Maccarone, J. L.	(2017)
Gestión del Modelo de Desinstitucionalización de Adultos con Alteraciones Mentales en el Sistema Público de la Provincia de Buenos Aires	Morasso, A. M.	(2017)
Modelo de Gestión para la Prevención de Lavado de Activos (PLA) en el sector de juegos de azar.	Molinari, L. H.	(2017)
Relación del gobierno corporativo y el control familiar con el costo de capital: Un análisis para empresas listadas en la Bolsa de Valores de Colombia	Lagos Cortés, D.	(2017)

Maestría en Dirección de Empresas

Título: Magíster en Dirección de Empresas

Acreditada y categorizada "C"

Res.207/10. CONEAU.

Coordinador General: Mg. Eduardo Quiroga

Objetivos

- Proporcionar una formación superior en un área interdisciplinaria como la Dirección de Empresas, que enfatiza la formación en el desarrollo teórico, tecnológico, en competencias profesionales y la promoción de aptitudes para la investigación como medio para favorecer la actualización permanente.

Destinatarios: La Maestría en Dirección de Empresas está dirigida a graduados universitarios interesados en potenciar su capacidad directiva, gerencial y emprendedora, dotando a los participantes con las herramientas adecuadas para dar respuestas efectivas a los problemas que enfrentan las empresas en un entorno continuamente cambiante y globalizado.

Podrán participar de la carrera los egresados de la UNLP y de las demás universidades nacionales públicas y privadas, como asimismo de unidades académicas extranjeras reconocidas.

Duración: 2 años

Modalidad de cursada: Presencial

Requisitos para la inscripción: Los aspirantes deberán cumplir, con los siguientes requisitos mínimos:

- Poseer Título de grado.
- Realizar una Entrevista con el Director/Coordinador Académico.
- Presentar una Carta de referencia.

Materias: 16 materias, 2 seminarios, 1 taller y tesis.

Tesis Presentadas (2014-2018)

Título	Autor	Edición
Sistemas Integrados de Recursos Empresariales (ERP). Factores para una implementación exitosa	Campana, G.	(2014)
Satisfacción del Cliente de la Dirección de Obras Particulares de la Municipalidad de Ensenada	Ramirez Tafur, J.	(2014)
Disposición a pagar por Responsabilidad Social Empresaria, un estudio aplicado a consumidores del Gran La Plata	Solari, E.	(2014)
Satisfacción del Cliente del Servicio de Defensa del Consumidor de la Municipalidad de Ensenada	Lota Gil, M. F.	(2014)
Satisfacción del Cliente del Servicio del Departamento de Recaudación y Cobranzas de la Municipalidad de Ensenada	Enriquez, J.	(2014)
Satisfacción del Cliente del Servicio de Juzgado de Faltas de la Municipalidad de Ensenada	Aguerre, M. C.	(2014)
Satisfacción del Cliente del Servicio de Licencias de Conducir de la Municipalidad de Ensenada.	Zampaglione, M.	(2014)

Título	Autor	Edición
La Competitividad Empresarial en el sector ALIMENTOS, BEBIDAS Y TABACO en la región de La Plata, Berisso y Ensenada	Barbagallo, V.	(2014)
Calidad Educativa de las Escuelas de Nivel Primario de la Región de La Plata, Berisso y Ensenada	Mastropietro, M.	(2014)
Calidad Educativa de las Escuelas de Nivel Secundario de la Región de La Plata, Berisso y Ensenada	Gambino, L.	(2014)
Satisfacción de los empleadores con los egresados de la Licenciatura en Economía de la FCE de la UNLP	Roberti, J. I.	(2014)
Satisfacción del Cliente de la Secretaría de Justicia de Faltas de la Municipalidad de La Plata.	Riitano, S.	(2014)
Calidad Educativa del Nivel Primario en Escuelas de Gestión Pública de la ciudad de La Plata	Lopez, J.	(2014)
Calidad Educativa del Nivel Secundario de La Plata	Basualdo, G.	(2014)
Satisfacción de los empleadores con los egresados de la Licenciatura en Administración de la FCE de la UNLP	Bonatto, P.	(2014)
Satisfacción de los empleadores respecto de graduados universitarios Abogados egresados de la UNLP	Risso, A.	(2014)
Calidad Educativa de los graduados en Ciencias de la Salud de la UNLP - Medicina-	Ruiz, A.	(2014)
La calidad educativa de los centros regionales de educación superior	Oosterbaan, G.	(2015)
Impacto consciente e inconsciente de las comunicaciones de prevención de alcohol al volante	Julio, M. J.	(2015)
Desarrollo y valores culturales. Caso de estudio: ciudad de Berisso	Charne, U.	(2015)
Satisfacción de los empleadores con los egresados de la carrera de Contador Público de la Facultad de Ciencias Económicas de la UNLP	Masci, C.	(2015)
Niveles de satisfacción de competencias profesionales en el mercado laboral del cooperativismo	Cervellini, A.	(2015)
Análisis de variables claves en el ámbito municipal. El caso de la Municipalidad de Ensenada	Melgar, M.	(2015)
Nivel de competencia de profesionales del sector Turismo	Belardinelli, G.	(2015)
Tendencias en Informes de sustentabilidad en Argentina bajo la metodología Global Reporting Initiative	Mairal, L. C.	(2015)
Factores determinantes de la competitividad empresarial en La Plata, Berisso y Ensenada	Zaravia, E.	(2015)
La calidad profesional en las organizaciones de salud. Un estudio sobre los graduados en Enfermería	Muñoz, F.	(2015)
Comparativa de valores en el desarrollo de la sociedad para el caso de estudio: Región zona oeste de La Plata vs. Australia	Miguel, S.	(2015)
Estrategias de TI en organizaciones pertenecientes al rubro de prestación de servicios de telecomunicaciones y telefonía móvil en la ciudad de Buenos Aires, Argentina	Ríos Vasquez, J. S.	(2015)
Gamificación: Un análisis teórico y su alcance en la ciudad de La Plata	Ciucci, L.	(2016)
Calidad de la educación superior desde la perspectiva de los empleadores. Aplicación a la carrera de Ingeniería Mecánica de la Facultad de Ingeniería de la UNLP.	Carrión, I. E.	(2016)
Calidad de la educación universitaria en facultades de la Universidad Nacional de La Plata. Un estudio sobre la carrera de Licenciatura en Fonoaudiología	Exner, N.	(2016)
Servicios de atención al ciudadano por parte del Sector Público. Un estudio sobre la recaudación de tasas municipales en la Municipalidad de Berisso	Fernández, M. A.	(2016)

Título	Autor	Edición
Gestión de servicios en el ámbito municipal. El caso del Juzgado de Faltas de la Municipalidad de Berisso	Cepedal, G.	(2016)
Educación superior y formación profesional. Una medición de la calidad de los profesionales de la obstetricia	Cibraro, C.	(2016)
Análisis de calidad profesional en graduados universitarios. Un estudio sobre la carrera de Ingeniería Industrial de la Facultad de Ingeniería de la Universidad Nacional de La Plata	Zanardi, D. N.	(2016)
Calidad de la educación primaria de gestión pública en la ciudad de Berisso	Lagunas, F.	(2016)
Competitividad de sectores industriales. Una aplicación a la industria de productos metálicos, maquinarias y equipos en la región de La Plata, Berisso y Ensenada	Rivarola, M. L.	(2016)
Evaluación de algunos valores que hacen al fortalecimiento de una sociedad. Un análisis comparativo entre países con distintos grados de desarrollo	Mamberti, C. A.	(2016)
Implementación de un Sistema de Gestión de Seguridad Alimentaria en Centros de Elaboración de Fórmulas Lácteas Infantiles de los Servicios de Nutrición de Hospitales Públicos de Alta Complejidad	Gaillard, M. C.	(2016)
La teoría de la gestión en el proceso de cambio organizacional de Centros de Elaboración de Fórmulas Lácteas Infantiles de los Servicios de Nutrición de Hospitales Públicos de Alta Complejidad	Miguel, R. S.	(2016)
Satisfacción del usuario en el ámbito del Sector Público. Un estudio sobre el Departamento de Obras Particulares de la Municipalidad de Berisso	Rocca, L. C.	(2016)
Calidad profesional de graduados universitarios. Un análisis desde la demanda de los Licenciados en Enfermería de la Facultad de Ciencias Médicas de la UNLP	Ottosen Dalmasso, R. P.	(2016)
PyMEs y crecimiento económico. Estado de situación en Argentina y su comparación con Canadá y Brasil	De Simone Martin, M.	(2017)
Exigencias normativas en materia de gestión ambiental. Su impacto en el proceso de las pequeñas y medianas empresas.	Bardella, N.	(2017)
Teoría de la gestión por procesos: Un análisis del Centro de Fórmulas Lácteas Infantiles del Hospital Sor María Ludovica de La Plata	Zamora, M.	(2017)
El impacto de los valores en la evolución y desarrollo de una sociedad. Indicadores comunitarios para la ciudad de Ensenada	Cabanillas, E.	(2017)
La vocación emprendedora del Contador Público. Análisis y comparación con otras profesiones universitarias	Mónaco, J.	(2017)
Análisis comparativo y evaluación del progreso social de una comunidad desde la perspectiva de sus habitantes	Nuño Silva, C. P.	(2017)
Evaluación de políticas públicas a nivel de gestión de un municipio. Utilización de herramientas de control y seguimiento habitualmente utilizadas en el ámbito de las empresas. Un estudio sobre la administración pública en la ciudad de Berisso	Rossi, M. J.	(2017)
Análisis comparativo de las empresas coworking en las ciudades de Buenos Aires (Argentina) y Quito (Ecuador) en los años 2016 y 2017	Moscoso Orellana, S. C.	(2017)
Caracterización y evaluación del potencial de desarrollo del sector de laboratorios de análisis industriales habilitados en la provincia de Buenos Aires en el marco de la Ley Provincial 11.643	Hadad, M.	(2017)

Maestría en Marketing Internacional

Título: Magíster en Marketing Internacional

Acreditada y Categorizada “C”

Res.446/12. CONEAU.

Director Académico: Dr. Rogelio Simonato

Objetivo: Los objetivos de la Maestría en Marketing Internacional son:

- Capacitar profesionales universitarios con nivel de excelencia en las disciplinas de Marketing y Management Internacional.
- Formar directivos exitosos, que sean especialistas idóneos: en la aplicación de herramientas que hacen a la Dirección de Marketing Estratégico; diseñando estrategias de Marketing Local e Internacional para introducir y acompañar a las empresas en los negocios internacionales, evaluando escenarios globalizados y brindando soluciones estratégicas en todos los ámbitos empresariales, entre otras actividades.

Destinatarios: La Maestría de Marketing Internacional está orientada a profesionales universitarios provenientes de todas las disciplinas interesados en formarse en el Marketing y Management Internacional en el más alto nivel.

Duración: La duración de la carrera es de dos años, donde las cursadas insumen tres semestres y la elaboración y presentación de la tesis un semestre. Se puede resumir a tres semestres si se elabora y presenta la tesis paralelamente a la cursada del último semestre.

Modalidad de cursada: Presencial

Requisitos para la inscripción: Título de grado o superior de la UNLP o de universidades nacionales estatales o privadas (oficialmente reconocidas) o de universidades extranjeras acreditadas.

Materias: 28 y Tesis

Tesis Presentadas (2014-2018)

Título	Autor	Edición
Marketing olfativo en la línea hotelera de lujo, una estrategia de creación de identidad de marca	Sarmiento Valdes, C.	(2014)
Plan de marketing: café y chocolate una propuesta cualitativa para la comercialización en la Ciudad Autónoma de Buenos Aires	Salazar Sicacha, L. M.	(2014)
Internacionalización de la Marca del Club Atlético Nacional de Colombia	Pabon Porras, J. D.	(2014)
Un Análisis de caso: El Cambio de las estrategias empresariales de Barra Shopping ocasionadas por los efectos que el ascenso de la clase C y los cambios en su comportamiento tuvieron en el mercado consumidor de Río de Janeiro	Da Silva Nabhan, I.	(2014)
Estrategia de marketing para la comercialización de servicios de telefonía IP para llamadas internacionales en la población extranjera que vive en el primer cordón del Gran Buenos Aires	Joya Castellanos, C. A.	(2014)
Cómo las pequeñas Empresas de Auditoría/Consultoría en la ciudad de Matão/Brasil venden sus servicios para organizaciones con fines de lucro sin tener una marca reconocida	Calegher, J. H.	(2014)
El Desarrollo de la Marca corporativa GRPCOM en el negocio empresarial del grupo. Su impacto y perspectivas en el Mercado brasileño	Murara, C. R.	(2014)

Título	Autor	Edición
Internet como Agente potenciador y facilitador del éxito de campañas publicitarias y del lanzamiento de productos: diferenciales y virtudes que posibilitaron el logro de sus objetivos y la consecución de sus resultados. Un análisis de casos	Lima Martínez, M. F.	(2014)
El uso del marketing digital para crear una empresa virtual para servicios de gestión de proyectos en Sudamérica	Albino Braga, A. J.	(2015)
Concepción de marketing internacional para la importación de membranas asfálticas de origen argentino para edificaciones en el Estado Plurinacional de Bolivia	Fuentes Orellana, M. A.	(2015)
Plan de negocio para la creación de la consultora 123-Pyme, orientada al desarrollo de comercio electrónico para pymes en Ecuador	Rivera Escobar, F. D.	(2015)
Plan de Negocios para la creación de una consultora integral para empresas del sector marroquinería en cuero ubicadas en la ciudad de Pasto, Colombia	Villota Guerrero, M. C.	(2015)
Análisis del comercio internacional terrestre del 2000 al 2014 entre el Estado Plurinacional de Bolivia y República de Argentina	Fuentes Rico, L. P.	(2015)
La influencia del Marketing en la sucesión de la gestión de la empresa familiar inmobiliaria.	Manique Barreto, R.	(2015)
Plan de Marketing para IBL para el fortalecimiento de exportaciones de tolvas graneleras en el Mercado Paraguayo	Clodovil Borghetti, A.	(2015)
Calidad Subjetiva Vs. Precios Sociales en la Preinscripción Médica de la Ciudad de Río de Janeiro, Brasil. Propuesta de Estrategia de Marketing	D'assumpção Lima Rangel, E.	(2015)
Concepción del Plan Estratégico de Negocios Internacionales para el lanzamiento de una línea de cosmética facial masculina	Tejeda Alba, S. M.	(2015)
Exportación de servicios de diseño e identidad corporativa desde el Estudio Demaro	Medina, L.	(2015)
Creación y Comunicación de la marca Surscent Sirios y aromas de la Patagonia	Marin Freyle, Y.	(2015)
El comercio Bilateral de cosméticos entre Argentina y Brasil en el Mercosur entre 2009 y 2013	Odorizi, L.	(2016)
Plan de marketing para la empresa "Gestión Empresarial MJV Ltda", una empresa familiar dedicada a la administración de consorcios de edificios. Estrato 5 y 6, Barrio Rosales, Bogotá, Colombia.	Herrera Perez, F. J.	(2016)
Concepción de un plan de negocios para la creación de una agencia de representación de nuevos músicos. Modelo de aplicación basado en el género Pop-Rock	Ávalos Ledesma, M. J.	(2017)
La nueva tendencia en la internacionalización de una pyme - Fenómeno de Born Global	Vargas, S. R.	(2017)
Diseño de un Modelo Conceptual para la Creación de un Centro Gastronómico Temático	Andrade León, G. A.	(2017)
Concepción de un plan de negocios para la creación de una cadena de centros de entrenamiento cardiovasculares basados en la danza.	Rico Zapata, E.	(2017)
Diseño y desarrollo de butacas para estadios deportivos: un caso basado en estrategias de marketing y alianzas estratégicas productivas.	Arguero, A. J. A.	(2017)

Maestría en Economía de la Salud - Escuela de Economía de la Salud y Administración de Organizaciones de Salud

Tesis Presentadas (2014-2018)

Título	Autor	Edición
Exploración de los costos en la atención médica atribuibles al diagnóstico precoz y tardío de la leptospirosis en el Hospital San Juan de Dios, de la Ciudad de La Plata; casos tomados del año 2000 a 2009	Monsalve Lara, J.	(2014)
Condiciones psicofísicas en el acoso moral en el trabajo. Factores de riesgo y experiencia en hospitales públicos provinciales	Petrone, P.	(2014)
Análisis del Modelo Cápite médica ambulatoria de primer nivel ajustada por riesgo, aplicado a Institución Aseguradora	Genatti, S. P.	(2014)
Análisis de Costo Efectividad de la Educación de Pacientes con Diabetes Tipo 2 por pares	González, L.	(2015)
Diagnóstico del estado de situación de los servicios de esterilización de los hospitales públicos de la Provincia de San Luis	Garabito, M. I.	(2017)
La cadena de valor como elemento de optimización de costos en empresas de Salud	De Ponti, H.	(2017)

Especialización en Gestión de Organizaciones de Salud - Escuela de Economía de la Salud y Administración de Organizaciones de Salud

Título: Especialista en Gestión de Organizaciones de Salud

Acreditada y Categorizada "C"
Res.1127/12. CONEAU.

Director Académico: Lic. Héctor Ángel Calvo

Objetivos

- Fomentar e instalar el debate y análisis reflexivo sobre las características y estado actual del sector de la salud a fin de vislumbrar la utilidad de las herramientas del management para la conducción racional de las organizaciones sanitarias.
- Promover la formación de recursos humanos capacitados para actuar en el complejo escenario del sector de la salud, dotados de la aptitud necesaria para enfrentar y responder a los constantes desafíos del mismo.

Destinatarios: Dirigida a todo interesado en la Gestión de Organizaciones de la Salud que posea título universitario superior que habilite para el ejercicio profesional.

Duración: 1 año

Modalidad de cursada: Presencial intensiva, encuentros mensuales.

Requisitos para la inscripción: Título de grado o superior de universidad nacional estatal o privada oficialmente reconocida, o universidad extranjera acreditada.

Materias: 9 materias, 1 seminario y Trabajo Final Integrador.

Especialización en Gestión Pública

Título: Especialista en Gestión Pública

Acreditación en Trámite

Director Académico: Dr. Ricardo Enrique Schmukler

Objetivos

- Adquirir los conocimientos teóricos y prácticos necesarios, para el desarrollo profesional en la gestión pública que se centran en los ejes transversales de la carrera: Administración Pública, Marco Jurídico, Economía y Finanzas del Sector Público, Procesos e Instrumentos de la Gestión Pública y la Gestión de las Personas en las Organizaciones.
- Desarrollar capacidades en los Especialistas que les permitan analizar la complejidad de la Gestión Pública y tener influencia en la toma de decisiones.
- Contribuir a la profesionalización y a la formación del capital humano que se desempeña en la Gestión Pública, fomentando el desarrollo eficiente y la adopción de actitudes éticas compatibles con el desempeño de sus funciones en la gestión pública, comprometiéndose a su vez, con la reducción de las desigualdades sociales y con la garantía de los Derechos Humanos.
- Perfeccionar y desarrollar competencias transversales claves para los miembros de administraciones públicas y potenciar la capacidad de generar e integrar equipos de trabajo dinámicos e innovadores.
- Brindar las herramientas integradas estratégicamente para comprender y ser parte del proceso de las políticas públicas, pudiendo ser parte de la evaluación de las mismas.
- Ofrecer el conocimiento de la trama de las relaciones sociales, institucionales, procesos, actividades, prácticas, herramientas y conocimientos involucrados en la gestión de organizaciones públicas estatales y no estatales.
- Lograr la formación de profesionales con capacidad y autonomía de la política, para incorporar los avances tecnológicos de mejora de gestión.

Destinatarios: La carrera está destinada a Funcionarios o agentes de las administraciones públicas, autoridades y decisores claves del proceso de política pública a nivel nacional, provincial y municipal, profesionales que trabajen o aspiren a trabajar en empresas u organizaciones del sector público, docentes e Investigadores en administración y políticas públicas Miembros de Organizaciones No Gubernamentales o Unidades de Responsabilidad Social Corporativa que interactúen con el Estado y otros interesados que deseen adquirir conocimientos sobre Gestión Pública.

Duración: 420 horas, desarrolladas en 3 (tres) cuatrimestres de Ciclo Lectivo.

Modalidad de cursada: Presencial, con una carga horaria semana de 8 horas.

Requisitos para la inscripción: Título de grado superior que habilite para el ejercicio profesional y su duración sea igual o superior a 4 años en las disciplinas afines a las Ciencias Económicas, Ciencias Políticas y Ciencias Sociales.

Materias: 21 materias, 2 seminarios sobre temáticas optativas y Trabajo Integrador Final

ESCUELA DE ECONOMÍA DE LA SALUD Y ADMINISTRACIÓN DE ORGANIZACIONES DE SALUD

Director: Lic. Héctor Ángel Calvo

Coordinadora Académica: Mg. Mariel Ortiz

La Escuela inició sus actividades en el año 1996 en el seno de la Facultad de Ciencias Económicas de la Universidad Nacional de La Plata, teniendo como principal finalidad formar Administradores para el Sistema Sanitario, como así también profesionales especializados capaces de desempeñarse en actividades de investigación y docencia en el área de especialidad.

Durante el período 2014-2018, estuvo vigente el **Programa de Acompañamiento para la elaboración de Tesis y Trabajos Finales Integradores**. Con el objetivo de alentar y orientar concretamente a los alumnos que han terminado de cursar la Maestría en Economía de la Salud y Administración de Organizaciones de Salud o la Especialización en Gestión de Organizaciones de Salud, durante 2015 se propuso reeditar una estrategia de trabajo ya implementada en el año 2010, en esta oportunidad con refuerzos, trabajando adicionalmente sobre habilidades y destrezas básicas que pueden generar mejores condiciones para la etapa de diseño de proyectos. La experiencia se llevó a cabo en el período Marzo a Diciembre de 2016 y participaron en ella 18 maestrandos.

Durante el mismo período se dictaron los siguientes cursos de Posgrado:

- Epidemiología y Estadística aplicada a la salud. Noviembre 2014
- El valor de la prevención legal en la gestión de Organizaciones de Salud. Octubre 2016
- Gestión Estratégica del Cambio en las Organizaciones de Salud. Mayo 2017
- Cursos de Capacitación in Company:
 - Introducción a la Gestión de un Servicio Hospitalario. Abril-Junio 2015
 - Bases de la Gestión Sanitaria. Abril-Mayo 2015
 - Gestión Hospitalaria Aplicada. Mayo-Septiembre 2015

ESCUELA DE NEGOCIOS

Director: Lic. Rodolfo Enrique Etchegoyen

La Escuela de Negocios del MBA tiene a su cargo la sistemática organización de cursos, seminarios y programas destinados a ejecutivos y profesionales con experiencia que demanden competencias que agreguen valor a su actividad profesional. Se organizan Seminarios Ejecutivos, Programas in Company, Programas Ejecutivos y Desayunos Empresarios.

Año 2014

- Seminarios Ejecutivos: se realizaron 8 a los que asistieron 23 personas en promedio por cada uno.
- Seminarios In Company: se realizaron 26 a los que concurrieron 18 personas en promedio a cada uno. Cabe destacar la continuidad del convenio realizado con el Banco Ciudad y con el Banco Nación y la incorporación del Convenio realizado entre la UNLP y la empresa YPF
- En cuanto a los Desayunos Empresarios se realizaron 6 encuentros con un promedio de 39 asistentes.

Año 2015

- Se realizaron 5 Seminarios Ejecutivos con un promedio de 35 asistentes.
- Se realizaron 17 Seminarios In Company con un promedio de 21 asistentes.
- Se realizaron 6 Desayunos Empresarios con un promedio de 39 asistentes.

Año 2016

- Durante el 2016, se han incorporado nuevas temáticas a los Seminarios Ejecutivos, tales como Project Management y Análisis de Datos y Big Data, con muy buena aceptación por parte del público. Por su parte, en los Seminarios In Company se mantuvieron los programas en conjunto con Banco Ciudad y Zona Franca, y se añadieron nuevos programas dentro de la relación con el Banco Nación. Además se generaron nuevos seminarios con EDELAP, D'Agostino Bruno, Silicaro, Rapicuotas y ARBA, realizándose con este último una totalidad de ocho seminarios.
- Seminarios Ejecutivos: se desarrollaron durante el año 6 seminarios, con un total de 188 personas, con un promedio de 31 asistentes por seminario.
- Seminarios In Company: se desarrollaron 23, con un promedio de 28 asistentes.
- Desayunos Empresarios: se realizaron 6 exposiciones con un promedio de 38 asistentes.

Año 2017

- Se realizaron 6 Seminarios Ejecutivos con un promedio de 31 asistentes.
- Se realizaron 33 Seminarios In Company con un promedio de 31 asistentes.
- Se realizaron 6 Desayunos Empresarios con un promedio de 40 asistentes.

Área Contabilidad

Especialización en Administración Financiera y Control del Sector Público

Título: Especialista en Administración Financiera y Control del Sector Público

Acreditada por CONEAU

Resolución N° 747/15

Director Académico: Dr. Alfredo Le Pera

Objetivos

- Dotar a los profesionales de los conocimientos y capacidades de Administración Financiera del Sector Público, que le permitan llevar a cabo con éxito la planificación, organización, gestión, control y evaluación de políticas públicas.
- Fundamentar al profesional con énfasis en los procedimientos que intervienen en el circuito administrativo inherente a los diferentes estratos del Sector Público Argentino, con el objetivo de desarrollarlos de la manera más eficiente posible.

Destinatarios: Profesionales, consultores y especialistas con experiencia en el campo de la administración financiera del Sector Público en sus distintos niveles de gobierno, y consultores del sector privado que quieran conocer los conceptos y procesos de programación financiera de la Administración Pública en general.

Duración: 3 cuatrimestres.

Modalidad de cursada: Presencial, 2 veces por semana.

Requisitos para la inscripción: Título universitario superior que habilite para el ejercicio profesional.

Materias: 18 y Trabajo final Integrador.

Trabajos finales presentados (2014-2018)

Título	Autor	Edición
Proceso Presupuestario Provincial: Propuesta para revalorizar el rol del Poder Legislativo	Robredo Martínez, D. L.	(2014)
Presupuesto - Instrumento Técnico y Legal - Instrumento Político y de Gestión.	Franco, M. A.	(2014)
Iniciativa privada: una mirada sobre el Régimen del Decreto 966/2005.	Domíán, M. G.	(2014)
Análisis de la Norma Internacional para Entidades Fiscalizadoras Superiores ISSAI 4200 - Directrices para las Auditorías de Cumplimiento asociadas a una Auditoría de Estados Financieros - y su aplicación en la Provincia de Buenos Aires.	Corti, D. M.	(2014)
Análisis de la Norma Internacional para Entidades Fiscalizadoras Superiores ISSAI 5440 - Auditoría de Deuda Pública - Y su aplicación en la Provincia de Buenos Aires	Conte, C.	(2014)
Provincia de Buenos Aires: Hacia un nuevo modelo Financiero de Gestión (Basado en la CUT)	Marquez, L. M.	(2014)
Publicidad de información contable del sector público en internet-El caso de los Municipios y los Organismos de la Provincia de Bs. As.	Gulayín, D. G.	(2014)
Letras del Tesoro: Marco Normativo - Procedimiento operativo e Implementación en la Provincia de Buenos Aires	Collivignarelli, R.	(2015)
Comparación entre algunos puntos salientes del Régimen de Contrataciones de la Administración Pública Nacional y la Ley N°13.981 de la Provincia de Buenos Aires que regula el sistema de contrataciones del Estado Provincial.	Dorado, A. A.	(2016)
Propuesta de un sistema de notificaciones electrónicas para el Honorable Tribunal de Cuentas de la provincia de Buenos Aires.	Marcuzzo, M. I.	(2016)
El Sistema de Inversión Pública, su relación con el Subsistema Presupuestario. Aspectos Específicos de la Obra Pública en Provincia de Buenos Aires	Pérez, A. L.	(2016)
El costo presupuestario del graduado universitario	Díaz Barcala, P. A.	(2017)

Especialización en Contabilidad Superior y Auditoría

Título: Especialista en Contabilidad Superior y Auditoría

Acreditada

Res. 895/12 CONEAU

Director Académico: Dr. Ricardo J. M. Pahlen Acuña

Objetivo: El objetivo general de la carrera es preparar a los graduados para que a través del conocimiento de la teoría y la investigación sistemática y ordenada de la realidad, elaboren fundamentaciones a partir de las cuales entreguen un aporte al conocimiento de las materias propias de las ciencias económicas, incorporando los avances científicos y tecnológicos para el desarrollo profesional.

Destinatarios: Profesionales que posean título de Contador Público, cualquiera sea su antigüedad en el ejercicio de la profesión.

Duración: 2 años

Modalidad de cursada: Presencial

Requisitos para la inscripción

- Título de Contador Público, expedido por Universidades Nacionales Públicas o Privadas reconocidas oficialmente, y estar matriculado.
- Ser docente universitario, presentado por su alta casa de estudios.

Materias: 10 módulos y una evaluación final integradora.

Especialización en Costos para la Gestión Empresarial

Título: Especialista en Costos para la Gestión Empresarial

Acreditada y Categorizada "B"

Res. 465/11 CONEAU

Director Académico: Rubén Ernesto Galle

Objetivo: Estudiar los elementos de una teoría general de los costos y los factores relevantes. Propender a la formación de expertos en el planeamiento, determinación y control de los costos. Lograr un adecuado entrenamiento en las particularidades del manejo de empresas de todos los sectores de la economía, especialmente aquellas relevantes en los ámbitos regional y nacional.

Duración: 2 años

Modalidad de cursada: Presencial

Requisitos para la inscripción: Universitarios con título de Contador Público, Licenciado en Administración u otro título universitario del área de las Ciencias Económicas, Administrativas o Empresariales; o título de Ingeniero cuya carrera de grado posea incumbencia en el campo de los costos y de la gestión empresarial.

En caso de ser graduado universitario en otras áreas, de carrera de grado con una duración de no menos de cuatro años, deberá acreditar conocimientos de Economía, Contabilidad, Administración, Derecho Empresario y Matemáticas.

Materias: 10 materias y Trabajo Final.

Trabajos finales presentados (2014-2018)

Título	Autor	Edición
Costeo por producto en planta de materiales de avanzada Auto-Comp S.A.	Bernabe, M. S.	(2016)
Aplicación Teoría General del Costo a la Fabricación de Pinturas Arquitectónicas	Ochoa, G. R. A.	(2016)
Elaborar un sistema de indicadores y crear centros de costos para un hospital público: Contribuye a generar valor agregado en la gestión de los recursos asignados para cada ente de la salud pública.	Hipperdinger, T. A.	(2016)
Sistema de costos por órdenes en proyectos educativos de gestión pública	Ruiz, A. M.	(2016)
Franquicias. Control de gestión en empresas franquiciadoras.	Della Croce, C.	(2016)

Especialización en Sindicatura Concursal

Título: Especialista en Sindicatura Concursal

Acreditada y Categorizada "C"

Res.426/10. CONEAU

Director Académico: Cr. Umberto Mucelli

Coordinadora Académica: Cra. Marina Gómez Scavino

Objetivos

- Brindar a los profesionales inscriptos la posibilidad de perfeccionar su formación en el ejercicio de la sindicatura de concursos preventivos y quiebras, así como también para que puedan desempeñarse en el asesoramiento sobre temas de la especialidad.
- Conjuntamente promoverá la formación de investigadores y de docentes en los problemas de la insolvencia, con la finalidad de generar una corriente de estudio relacionada con los aspectos jurídicos, económicos, financieros y contables que representan situaciones de extremas dificultades patrimoniales.

Destinatarios: Dirigida a profesionales que posean título de Contador Público, cualquiera sea su antigüedad en el ejercicio de la profesión.

Duración: 18 meses

Modalidad de cursada: Presencial

Requisitos para la inscripción: Será requisito para ingresar poseer el título de Contador Público y estar matriculado.

Materias: 8 Ejes Temáticos (incluye el trabajo final)

Título	Autor	Edición
Verificación tardía de créditos	Amarante, M. L.	(2015)
Pequeños concursos	Diazzi, A. J.	(2015)
Regulación de honorarios	Peluso, M.	(2015)
Verificación de créditos fiscales	Francolino, S.	(2015)
Propuesta de Acuerdo - Justo	Velasquez, E. G.	(2015)
El bien de familia en la Quiebra	Silvestri Cortina, S.	(2015)
Concurso especial	Cuesta, B.	(2015)
Comité de Control	Foglia, L.	(2015)
Pronto pago de créditos laborales	Castillo, A. J.	(2015)
Privilegios	Ferrari, C.	(2015)
Salvataje o Cramdown	Arce, G.	(2015)
Cesación de pagos. Período de sospecha	Manterola, D.	(2015)
Responsabilidad patrimonial de administradores y terceros	Guerrero, M. L.	(2015)
Continuación de la explotación	Fernández, C.	(2015)
Organización de los trabajadores y la relación con el síndico para la formación de las cooperativas	Villalba, M.	(2015)
Conversión de la quiebra en concurso	Bianchi, N.	(2015)
Verificación tempestiva de créditos	García, C.	(2015)
Pronto Pago Laboral	Mastronardi, G.	(2015)

Título	Autor	Edición
Confusión Patrimonial Inescindible	Migueles, V.	(2015)
Extensión de la quiebra	Giménez Giménez, J.	(2015)
Continuación de la explotación por parte de la Cooperativa de Trabajo con posterior participación en la realización de bienes de la quiebra	Villareal, A. S.	(2015)
Pronto pago de créditos laborales.	Tenaglia, S.	(2015)

Área Economía

Doctorado en Economía

Título: Doctor en Economía

Acreditada y Categorizada "C"

Res. 888/12 CONEAU

Director Académico: Dr. Alberto Porto

Objetivo: Formar recursos humanos aptos para las tareas académicas, de investigación y desarrollo científico. El programa del Doctorado está orientado a la formación de Docentes e Investigadores capaces de diseñar y conducir investigaciones independientes, cuya finalidad sea generar teorías o modelos nuevos o seleccionar y adaptar las tecnologías existentes a las necesidades del país.

Duración: 3 años, con opción a un cuarto año.

Modalidad de cursada: Presencial

Requisitos para la inscripción: Haber completado la Maestría en Economía de la UNLP o equivalente. El Comité Académico dictaminará sobre equivalencias. Se debe presentar un Plan de Doctorado, incluyendo la Tesis doctoral. Entrevista de admisión.

Actividades del Doctorado: La actividad central del Doctorado consiste en la elaboración de una Tesis Doctoral. Debe cumplir con las actividades previstas en el Plan de Doctorado entre las que se cuenta el Seminario de Doctorado.

Tesis Presentadas (2014-2018)

Título	Autor	Edición
Políticas de protección social, incentivos al trabajo y empleo formal. Evidencia para Uruguay a partir de una evaluación de experimentos de política	Bérgolo Sosa, M.	(2015)
Liberalización de comercio e informalidad laboral: Ajustes de corto y largo plazo.	Viollaz, M.	(2015)
El impacto laboral y demográfico de la Asignación Universal por Hijo en Argentina	Garganta, S.	(2015)
Educación y su relación con el capital humano: Análisis a través de métodos de medición	Laverde Rojas, H.	(2015)
Tópicos en el mercado inmobiliario. Un análisis desde la econometría espacial	Zoloa, J. I.	(2015)
La movilidad socioeconómica intergeneracional en Argentina	Jiménez, M.	(2016)

Título	Autor	Edición
Desigualdad de oportunidades educativas en Argentina	Serio, M.	(2017)

Maestría en Economía

Título: Magíster en Economía

Acreditada y Categorizada "B"

Res.400/10. CONEAU

Director Académico: Dra. Mariana Marchionni

Objetivo: En la Maestría en Economía de la Universidad Nacional de La Plata se brinda una sólida formación académica mediante el análisis teórico y aplicado de la problemática económica, profundizando los conocimientos adquiridos durante la carrera de grado e introduciendo a los alumnos en áreas de investigación de frontera. La Maestría también fomenta en los alumnos el desarrollo de las habilidades que se requieren para la producción de trabajos de investigación rigurosos y originales.

Destinatarios: El posgrado está destinado a economistas y otros profesionales con sólidos conocimientos de Economía, Estadística y Matemática, que quieran desarrollarse en los ámbitos académico, empresario o gubernamental.

Duración: 2 años

Modalidad de cursada: Presencial

Requisitos para la inscripción: La Maestría en Economía de la UNLP está abierta a Economistas y otros profesionales con sólidos conocimientos de Economía, Estadística y Matemáticas. Los candidatos deben ser graduados de universidades reconocidas, del país o del exterior. También pueden postular candidatos que adeuden como máximo tres (3) asignaturas de la carrera de grado y/o el trabajo de tesis.

Materias: 9 materias (2 obligatorias y 7 optativas), 2 seminarios y tesis.

Tesis Presentadas (2014-2018)

Título	Autor	Edición
Multiplicadores de la política fiscal en Argentina	Puig, J.	(2014)
Fecundidad y cambios distributivos en América Latina	Badaracco, N.	(2014)
Empleo femenino, pobreza y desigualdad. Un análisis de microdescomposiciones: Uruguay 1991-2012	Parada, C.	(2014)
Efectos del cumplimiento del Ramadán durante el embarazo sobre el peso al nacer con datos de África	Cantet, N.	(2014)
Caracterización de los cambios en la desigualdad en Colombia haciendo uso de técnicas de descomposiciones microeconómicas (1996-2010)	Orjuela Yacué, C. F.	(2014)
La devaluación y sus efectos composicionales sobre el set de importaciones	César, A. M.	(2014)
Técnica para modelar la persistencia de la inflación: evidencia para Argentina	Pastor, J. M.	(2014)
Incidencia distributiva de los servicios de salud pública en el Ecuador: 2004-2012	Salinas, A. M.	(2014)

Título	Autor	Edición
Licitaciones no balanceadas: Una aplicación a los contratos de construcción del departamento de transporte de Michigan	Ruiz Díaz, M. F.	(2014)
Pobreza y participación laboral de adultos mayores	Oliveri, M. L.	(2014)
Estimación del efecto del salario mínimo sobre la distribución del ingreso en Argentina	Arcidiacono, M.	(2015)
Efectos del emparejamiento selectivo en la distribución del ingreso en América Latina	Funes Leal, V. E.	(2015)
Informalidad laboral y pobreza en Colombia 2002-2013	Sánchez Torres, R. M.	(2015)
Sistema generalizado de preferencias arancelarias: Análisis de impacto en las exportaciones de Argentina y Brasil	Garriga, P.	(2015)
Impacto del desarrollo humano por el aumento o mejora en la eficiencia del gasto público de Guatemala: un análisis de EGC	Escobar Figueroa, P. Z.	(2015)
Cuidados prenatales y salud del recién nacido: evidencia para Uruguay	Katzcowicz, N.	(2015)
Organización partidista y corrupción en legislaturas: Análisis teórico y aplicación al caso colombiano	Rodríguez García, G.	(2015)
Elasticidad de la demanda del transporte público urbano: un análisis para los servicios de ómnibus y subterráneo de la Ciudad Autónoma de Buenos Aires	Montalvo, J.	(2015)
Determinantes del diferencial salarial por género en Colombia durante el periodo 2004 - 2012: Una aplicación de regresión por cuantiles	Gómez Segura, C.	(2015)
Impacto de los subsidios a la investigación en la productividad científica. Argentina 2004-2007	Vázquez, C.	(2015)
Supervivencia de los flujos de exportación. Análisis de la duración a nivel de producto-destino para Argentina 1993-2012	González, B.	(2015)
La distribución de spreads expost de los países emergentes	Reyes, G.	(2015)
Precios internacionales, tipo de cambio y restricción externa: un análisis de equilibrio general computable	Quaglia, Dante N.	(2015)
Educación sexual y embarazo adolescente. Evaluación del cambio curricular para Ecuador	Egas Salgado, M. I.	(2015)
Satisfacción de los empleadores con los egresados de la Licenciatura en Economía de la FCE de la UNLP	Roberti, J. I.	(2015)
Efectos de la política de vivienda social. Evidencia para Argentina	Amendolaggine, J.	(2015)
Tarifas reguladas en mercados eléctricos liberalizados	Palacio, S.	(2015)
Determinantes de la desnutrición en niños menores de cinco años en la República de Colombia	Fiayo Velázquez, E.	(2015)
SWTRI: Midiendo protección comercial junto a Impacto distributivo	Fernández, J. S.	(2016)
Análisis del Costo Marginal de los Fondos Públicos para Paraguay mediante un modelo de Equilibrio General Computado	Galeano, J. J.	(2016)
Incidencia de los Subsidios a los Servicios Públicos en Argentina: el sistema vigente en 2015 y posibles escenarios de reforma	Salinardi, L.	(2016)
Escalas de equivalencia en la medición de la pobreza. Evidencia para Argentina	Echeverría, L.	(2016)
Elasticidades de comercio exterior en Latinoamérica. Estimaciones para el periodo 1993-2014	Albornoz, C. M.	(2016)
Determinantes del riesgo país en economías latinoamericanas	Santilli, E.	(2016)
Diversidad industrial en las provincias argentinas y factores económicos asociados (1996-2012)	Belmartino, A.	(2016)
Pobreza por escasez de ingresos y por falta de tiempo en la Argentina	Arévalo, C.	(2016)

Título	Autor	Edición
Impacto de los Programas de Transferencias de Ingresos en la Calidad de la Vivienda Familiar: Evidencia para el Plan de Inclusión Social, Argentina	Palacios, A.	(2016)
Estrategias de género en negociación salarial: Evidencia experimental	Greppi, C.	(2016)
Ciclo Económico y Desaceleración de la Participación Laboral Femenina en América Latina.	Serrano, J.	(2016)
Habilidades No Cognitivas en América Latina. Una Medición desde Pruebas Estandarizadas.	Marchioni, C.	(2017)
Un enfoque dinámico para el análisis de la pobreza e indigencia en Argentina	Bonifacio, V.	(2017)

Maestría en Finanzas Públicas Provinciales y Municipales

Título: Magíster en Finanzas Públicas Provinciales y Municipales

Acreditada y Categorizada "B"

Res.880/09. CONEAU

Director Académico: Mg. Marcelo Garriga.

Objetivo: El objetivo central de la Maestría es dotar a los profesionales de las capacidades y herramientas para el estudio del sector público. Se espera que los egresados estén en condiciones de obtener una mirada integral de la problemática del sector público, entender y abordar el diseño y evaluación de políticas públicas, adquirir capacidades que les permita desempeñarse en las distintas áreas del sector público, desempeñar tareas de docencia e investigación en temas relacionados con las finanzas públicas.

Destinatarios: La Maestría en Finanzas Públicas Provinciales y Municipales está dirigida a graduados en cualquier disciplina de universidades de prestigio y de carreras de grado cuya duración mínima sea de cuatro años, con destacados antecedentes académicos y profesionales interesados en la economía del sector público.

Duración: 2 años

Modalidad de cursada: Presencial

Requisitos para la inscripción:

- Ser graduado de universidad nacional o privada reconocida, de una carrera cuya duración no sea inferior a cuatro años.
- Presentar junto con la solicitud de inscripción y la documentación personal del aspirante, dos cartas confidenciales de referencias donde se detallen las condiciones del postulante. Dichas cartas deberán ser enviadas directamente a la Maestría por los referencistas.

Materias: 15 y tesis.

Tesis Presentadas (2014-2018)

Título	Autor	Edición
--------	-------	---------

Título	Autor	Edición
Las Instituciones y otros determinantes del Esfuerzo Fiscal de los Municipios Argentinos	Díaz, S.	(2014)
Calidad Educativa en los Municipios de la Provincia de Buenos Aires	Quiñones, E. E.	(2014)
Evaluación Socioeconómica de Proyectos en la Administración Pública Provincial: Un caso particular	Compañy, C. E.	(2014)
Efecto Flypaper. Un análisis para la relación fiscal nación-provincias en Argentina (2003-2010)	Caggia, M.	(2014)
Empresa pública y consideraciones presupuestarias: una primera aproximación a la industria naval regional	Rigo, P.	(2015)
Análisis de una política de desarrollo productivo: parque industrial Villa Regina, Río Negro	García, N. E.	(2017)
Los recursos no renovables de las provincias argentinas, consecuencias sobre el comportamiento fiscal.	Rodríguez, N. G.	(2017)

Área Turismo

Maestría en Gestión Turística

Título: Magister en Gestión Turística

Acreditada y Categorizada "C"

Res. 056/12 CONEAU

Objetivos

- Aportar una especialización formativa en el campo del turismo a profesionales de distintas titulaciones.
- Conocer en profundidad las distintas áreas funcionales de la empresa turística y las herramientas de gestión específicas para cada una de ellas.
- Dominar las nuevas tecnologías en la gestión y en la toma de decisiones empresariales de la actividad turística.
- Conocer los objetivos e instrumentos capaces de generar un proceso de planificación turística sostenible a largo plazo y coherente con su ámbito de aplicación (público y privado).
- Estudiar las particularidades de la gestión turística, pública y privada, en un contexto internacional.

Destinatarios: Cualquier persona interesada en la actividad turística que cuente con título de grado.

Duración: 2 años.

Modalidad de cursada: Presencial.

Requisitos para la inscripción: Poseer título de grado o superior (no menor a cuatro años de duración).

Materias: 27 (veintisiete)

Tesis presentadas (2014-2018)

Título	Autor	Edición
Responsabilidad social empresarial en el sector hotelero de la provincia centro de Boyacá, Colombia	Cantillo Gutierrez, I. S.	(2014)
Diagnóstico estructural del estado actual de la cadena de valor de turismo de reuniones en La Plata	Lauman, M. V.	(2015)

Otras actividades de Posgrado

En segunda instancia se listan algunas de las actividades de posgrado no conducentes a título llevadas adelante por el área de Posgrado de la Secretaría Académica: Programas, Cursos, Seminarios, A Distancia y Presenciales.

Cursos y seminarios - Año 2014

- Globalización
- Introducción a Stata
- Normas Contables Profesionales de FACPCE
- Sistemas de gobierno corporativo y su impacto en la responsabilidad social empresaria
- Gestión del Turismo en sitios patrimoniales
- Nuevas tecnologías aplicadas a la actividad turística
- Seminario Internacional “Factores psicosociales y la salud de los trabajadores. Una mirada latinoamericana”.
- Administración Pública comparada
- Auditoría aplicada a los sistemas de información
- Complejidad social y gestión de vínculos corporativos
- Imposición sobre la renta
- El ABC de la Economía. Economía para no economistas
- Gestión de proyectos en cooperación internacional: la formulación
- El lavado de activos y el contador público: Legislación en materia de prevención
- Metodología en ciencias de la gestión
- Teoría de la organización
- Administración de Proyectos Empresariales
- Negociación de Proyectos y Fuentes de Financiamiento

Programas, cursos y seminarios - Año 2015

- Programa de Posgrado Gestión en el Sector Público
- Programa de Posgrado en Gestión y Políticas Culturales
- Programa de Formación Profesional en Administración de Consorcios
- Programa de Posgrado en Administración Ferroviaria
- Programa de Formación en Coaching Ontológico
- Programa de Capacitación sobre Normas Internacionales de Información Financiera
- Economía del comportamiento. Aplicaciones de Psicología Cognitiva
- Gestión de destinos turísticos
- Diseño y Formulación de Proyectos: metodología aplicada

- Normas Contables Profesionales: Aspectos de Reconocimiento y Medición para Entes Pequeños. Reciente Resolución Técnica N° 41
- Métodos cuantitativos aplicados
- Estrategia y Liderazgo en contextos inestables
- Formación de Líderes gubernamentales e institucionales en Seguridad Vial
- El ABC de la Economía. Economía para no economistas.
- La Gastronomía como herramienta de la Gestión Turística
- Curso de Capacitación Impositivo para Licenciados en Administración
- El código unificado y la actividad empresaria
- Concepción y técnicas de la producción artística
- Diálogo social, la experiencia europea
- China en la Economía Internacional: Cómo hacer negocios con el gigante asiático

Programas, cursos y seminarios - Año 2016

- Programa de Formación en Coaching Ontológico con PNL
- Programa de Capacitación en Comunicación Institucional
- Programa de Posgrado en Gestión y Políticas Culturales
- Programa de Formación Profesional en Administración de Consorcios
- Programa de Posgrado Gestión en el Sector Público
- El Balance Social en las Organizaciones Cooperativas de Ecuador
- Metodología de la investigación (intensivo)
- Teoría de la Organización (intensivo)
- Introducción a la Escritura Académica
- Metodología de la investigación
- Evaluación de Impacto de Políticas Públicas
- Mercados Laborales, Pobreza y Desigualdad en América Latina
- Evaluación de Impacto de Políticas Públicas - Nivel Intermedio
- Gestión Contable de las Relaciones Laborales y los RRHH
- Globalización
- Gestión del turismo en Sitios Patrimoniales
- Normas Contables Profesionales. Aspectos de Reconocimiento y Medición para Entes Pequeños y Medianos. RT N° 41 y reciente RT N° 42
- Administración Pública Post-Moderna
- Introducción al Análisis de Datos Cuantitativos: Estadística Básica Aplicada
- Teoría de la Organización
- Globalización (intensivo)
- Taller de Acompañamiento de Tesis
- Diseño y Formulación de proyectos: metodología aplicada

Programas, cursos y seminarios - Año 2017

- Programa de Formación en Coaching Ontológico con PNL
- Programa de Posgrado en Gestión y Políticas Culturales
- Programa de Formación Profesional en Administración de Consorcios
- Programa de Actualización y Entrenamiento en coaching ontológico con PNL
- Gestión de los recursos humanos y liquidación de haberes
- Métodos Cuantitativos Aplicados (Intensivo)

- Concertación y Negociaciones complejas (intensivo)
- Gestión emocional del desempeño frente a los desafíos de cambio en el contexto social (intensivo)
- Imagen Corporativa
- Métodos Cuantitativos Aplicados (tradicional)
- La importancia de la Educación Cooperativa y el Balance Social en las Organizaciones cooperativas
- Diseño y desarrollo de productos turísticos
- Gestión del Patrimonio Cultural
- Métodos Cuantitativos aplicados al análisis de datos cualitativos
- Aspectos sociales del Management
- La investigación cualitativa: desde el planteo del tema de investigación hasta la presentación de los hallazgos
- El fideicomiso
- Gestión del cambio

5. INVESTIGACION

A continuación se detallan, por área e instituto o centro, las principales actividades de investigación desarrolladas en el período 2014-marzo de 2018.

Área Administración

Investigación - Instituto de Investigaciones Administrativas

Director: Lic. Norberto Hugo Góngora

Secretaria Técnica: Mg. Gabriela Mollo Brisco

Objetivos

El Instituto de Investigaciones Administrativas se creó en el año 1958 bajo el auspicio de la Facultad de Ciencias Económicas de la Universidad Nacional de La Plata.

El objetivo del Instituto es el estudio e investigación en el campo de las Ciencias Administrativas a fin de contribuir a su desarrollo y a la actualización docente y profesional en este campo. En él se concentra por un lado el desarrollo de trabajos de investigación y por otro la difusión por medio de la Revista Ciencias Administrativas; de artículos y reflexiones sobre temas vinculados con la especialidad.

Actualmente en el Instituto se desarrollan varias líneas de investigación, en las que trabajan investigadores de carácter permanente, otros investigadores asociados, becarios y asistentes.

Presentaciones en Congresos y Publicaciones en Revistas

Presentaciones en Congresos, Año 2014

- Burry R., Maroscia C. y Marensi F. (2014). "Vinculación Universidad - Comunidad. La Experiencia de la Facultad de Ciencias Económicas de la UNLP y la Asociación Civil Barrios Del Plata", del 16 al 19 de septiembre en la Universidad Nacional de Rosario, ciudad de Rosario. Santa Fe. Con referato.
- Denda E., Maroscia C. y Piergentili C. (2014). "La impronta de la dinámica histórica y las organizaciones de la sociedad civil. El caso de ciudad de La Plata y zona de influencia". V Jornadas Patagónicas de Investigación en Ciencias Económicas. 4 y 5 de septiembre en FCE de la UNPSJB. Ciudad de Comodoro Rivadavia. Chubut. Con referato. ISBN 978-987-1937-35-6.
- Galán L., Denda E., Maroscia C. y Plano A. (2014). "Las organizaciones de la sociedad civil de la ciudad de La Plata: financiamiento, vulnerabilidades y estrategias". Jornada Regional Adenag: "Repensando organizaciones sustentables: visión Argentina 2030", 17 y 18 de octubre en la Universidad Nacional de Mar del Plata, ciudad de Mar del Plata. Buenos Aires. Con referato.
- Galán L., De Giusti E., Solari E., Diaz V. (2014). "Pymes Exportadoras. ¿cuáles son las variables determinantes?" Encuentro Internacional de Investigadores en Administración, Calí, Colombia y 20º Congreso Nacional de Profesionales de Ciencias Económicas. FACPCE, Salta, Argentina.
- López Armengol M., Colombo M.P., Mollo Brisco G. y Andreasen P. (2014). "Ética, Compromiso y Responsabilidad Social: Nuevos ejes de la calidad universitaria". 20º Congreso Nacional de Profesionales en Ciencias Económicas - Federación Argentina de Consejos Profesionales de Ciencias Económicas, el 31 de octubre en la Universidad Nacional de Salta, ciudad de Salta, Argentina. Con referato.
- Neffa J., Henry L., Suarez Maestre, A. (2014). "Hablemos Del Trabajo: diálogo y aprendizaje entre organizaciones sindicales y estudiantes, graduados y docentes de la UNLP", VI Congreso Nacional de Extensión Universitaria, I Jornadas de Extensión de Latinoamérica y Caribe II Jornadas de Extensión de AUGM. Secretaría de Extensión Universitaria de la Universidad Nacional de Rosario, Rosario.

- Rossi S., Plano A., Rubbini V. (2014). "Aprendiendo juntos". Trabajo aprobado para exponer en las Jornadas Regionales Adenag "Repensando organizaciones sustentables: visión Argentina 2030", 17 y 18 de octubre en la Universidad Nacional de Mar del Plata, ciudad de Mar del Plata. Buenos Aires. Con referato.
- Rubbini N., Neffa J. y Suarez Maestre A. (2014). "Teletrabajo en relación de dependencia en la Ciudad Autónoma de Buenos Aires, La Plata, Berisso y Ensenada. Relevamiento de experiencias y posturas. Resultados preliminares", 30º Congreso Nacional de ADENAG, La Plata.
- Solari E., Morini Marrero S. y Hernandez E. (2014). "Determinants of credit constraints in Latin-American SMEs". The 3rd Electronic International Interdisciplinary Conference, Eslovaquia. Slovakia.

Presentaciones en Congresos, Año 2015

- De Giusti E., Díaz V., Galán L., y Solari E. (2015). "Rondas inversas tecnológicas como mecanismo de vinculación público-privada para la generación de innovación productiva". Vincular Córdoba: Jornadas de articulación público-privada para la innovación, Córdoba, Argentina.
- Denda E., Galán L. y Maroscia C. (2015). "Aproximación a las problemáticas del financiamiento en las organizaciones de la sociedad civil de la ciudad de La Plata y zona de influencia", XXXI Congreso Nacional de ADENAG y I Encuentro Internacional de Administración del Centro de la República "Aprendizaje y cambio en un nuevo paradigma organizacional" el 21 y 22 de mayo, Universidad Nacional de Villa María (UNVM). Con referato. ISSN 1853-0796. <http://www.adenag.org.ar/congresos/nacionales>
- Fernández Molina M., Plano A., y Maroscia C. (2015). "La comunicación en las organizaciones de la sociedad civil en la ciudad de La Plata y zona de influencia", II Congreso Latinoamericano de Administración y V Encuentro internacional de administración de la región Jesuítico Guaraní, 14 y 15 de septiembre, Universidad Nacional de Misiones, ciudad de Posadas. Con referato.
- Galan L. y Maroscia C. (2015). "El financiamiento estatal y las organizaciones de la sociedad civil. Una mirada desde los actores sociales". II Congreso Latinoamericano de Administración y V Encuentro internacional de administración de la región Jesuítico Guaraní, 14 y 15 de septiembre, FCE de la Universidad Nacional de Misiones (UNM). Ciudad de Posadas. Misiones.
- Galán L., De Giusti E., Díaz V., Solari E. y Luna V. (2015). "El trabajo informal en Argentina. Políticas públicas de apoyo a Pymes", XX Reunión Anual de Red Pymes Mercosur – Bahía Blanca.
- Maroscia C., Folegatto M., Bazzan, M. E., Zega P., Brras Cruz, A. (2015). "Aprendizaje en acción. Reflexiones sobre el programa de fortalecimiento institucional de organizaciones locales de la ciudad de La Plata y zona de influencia". VI Jornadas Patagónicas de Investigación y I Jornadas de Extensión en Ciencias Económicas, 3 y 4 de septiembre, UNPSJB. Ciudad de Esquel. Chubut. ISBN 978-987-1937-51-6
- Nóbile C., Gomez Valente, R. y Garganta, J. (2015). "¿Qué hace un directivo? Primer marco de análisis para estudiar la función directiva en una Institución de Educación Superior". XXI congreso Nacional de ADENAG "Aprendizaje y cambio en un nuevo paradigma organizacional", Villa María, 21 y 22 de mayo.
- Nóbile C. y Gauna Dominguez C. (2015). "La función del directivo en una Institución de Educación Superior. Primer abordaje de su vínculo con el modelo de organización". III Congreso Nacional y Latinoamericano de la Red Argentina de Posgrados en Educación Superior (REDAPES), Universidad Nacional de Rosario, 13 y 14 de noviembre.
- Nóbile C., Bravo M. E., Andrada G., Saba R. (2015). "Aproximación a la función de un decano. Análisis comparativo entre unidades académicas de la UNLP", VI Jornadas Patagónicas de Investigación y I Jornadas de Extensión en Ciencias Económicas, Facultad de Ciencias Económicas de la Universidad Nacional de La Patagonia San Juan Bosco, 3 y 4 de septiembre.
- Nóbile C., Odriozola J. y Ruiz A. (2015). "La gestión de las burocracias profesionales. Conclusiones a partir de una revisión bibliográfica", I Congreso Latinoamericano de Administración y V encuentro Internacional de Administración de la Región Jesuítico Guaraní. Facultad de Ciencias Económicas de la Universidad Nacional de Misiones, 14 y 15 de septiembre.
- Odriozola, J; Garganta, J y Gómez Valente, R. (2015). "La gestión de la Universidad y su relación con la estructura. Interrogantes a partir de una revisión bibliográfica". Trabajo aprobado y expuesto en el XV Coloquio Internacional de Gestión Universitaria, CIGU, realizado en la Universidad de Mar del Plata del 3 al 5 de diciembre.

Presentaciones en Congresos, Año 2016

- Galán L. y Maroscia C. (2016). "Las organizaciones sociales: un caso de investigación-acción participativa", 32º Congreso Nacional de Adenag: "Administración y diversidad. Nuevos espacios para la docencia", 26 y 27 de mayo, Universidad Nacional de Luján (UNLU). Ciudad de Luján. Buenos Aires. ISSN 1853-0796.
- Maroscia C, Galan, I. y Brras Cruz A. (2016). "Una mirada sobre la gestión de las organizaciones de la sociedad civil de la ciudad de La Plata y zona de influencia". VII Jornadas Patagónicas de Investigación y II Jornadas de Extensión en Ciencias Económicas, 8 y 9 de septiembre, Trelew, Argentina. ISBN 978-987-1937-70-7.

- Nóbile C., Gauna Dominguez C. y Ruiz A. (2016). "Función y roles directivos en la UNLP, primer mirada para saber qué hace un decano". Trabajo presentado y expuesto en el 32º Congreso Nacional de ADENAG, "Administración y Diversidad. Nuevos espacios para la Docencia", Luján, 26 y 27 de mayo.
- Nóbile C., Odriozola J. y Bravo M.E. (2016) "Estudio preliminar de la función de un decano. Lineamientos estratégicos y vínculo con el entorno". Trabajo aprobado para exponer en la XV Asamblea General de ALAFEC, Colombia. Medellín.
- Rubbini N. (2016). "Las relaciones sociales en equipos de teletrabajo". IV Congreso Internacional de la Red de Posgrados de Investigación Latinos en Administración y Estudio. Universidad Tecnológica de Bolívar, en asociación con la Red Latina de Doctorados en Administración y Organizaciones y Maestrías Asociadas (RED PILARES).
- Solari E. (2016). "Percepción de los empresarios del Gran La Plata acerca de los efectos de implementar prácticas de RSE en las empresas". XXI Reunión Anual de la Red PymesMercosur, Tandil, Argentina.

Presentaciones en Congresos, Año 2017

- Alustiza E. y Blanco D. (2017). "Taller a distancia de Ambientación Universitaria FCE UNLP". Jornadas de TIC e innovación en el aula. UNLP.
- Galan L. y Maroscia C. (2017). "El Financiamiento: la punta del iceberg en las OSC de la ciudad de La Plata. Reflexiones sobre una investigación en el territorio". 33º Congreso Nacional de ADENAG. Construyendo en Administración. Docencia y esencia. Universidad Nacional de Entre Ríos (UNER), 26 y 27 de mayo. ISSN 1853-0796 <http://www.adenag.org.ar/congresos/nacionales>
- Henry M.L. (2017). "La intensificación del trabajo como factor de riesgo psicosocial en las actividades de servicios". Ponencia presentada en el 13º Congreso Nacional de Estudios del Trabajo, 2 al 4 de Agosto, Buenos Aires.
- Henry M.L. (2017). "Usos y alcances de la encuesta como técnica para diagnosticar la incidencia de los riesgos psicosociales en las organizaciones". Ponencia presentada en el 6º Congreso Internacional de Investigación de la Facultad de Psicología de la UNLP, 15 al 17 de noviembre. La Plata.
- Nóbile C., Gauna Dominguez C., Bravo E., Sancho S. y Pérez J. (2017). "Función directiva de un decano: una mirada desde los roles que desempeña", 33º Congreso Nacional de ADENAG. Construyendo en Administración. Docencia y esencia. Universidad Nacional de Entre Ríos (UNER).
- Nóbile C. y Gauna Dominguez C. (2017). "¿Cómo abordamos la función directiva de un decano? Aproximación a partir de una revisión bibliográfica y las primeras voces". 4º Congreso Latinoamericano y Caribeño de Ciencias Sociales, organizado por la Facultad Latinoamericana de Ciencias Sociales (FLACSO), 17 al 19 de Julio, Salamanca, España.
- Nóbile C., Gauna Dominguez C., Bravo E., Sancho S., Pérez J. y D'arcángelo F. (2017). "Gestión de Unidades Académicas: una mirada desde el rol de los decanos de la UNLP". Presentado en formato póster en el Encuentro Regional de ADENAG, La Plata, Octubre.
- Nóbile C., Gauna Dominguez C., Pérez J. y D'arcángelo F. "¿Cómo abordamos la función directiva de un decano? Primera aproximación a lo que hace y piensa". XVII Coloquio Internacional de Gestión Universitaria "Universidad, desarrollo y futuro en la Sociedad del Conocimiento", UNdMP, 22 al 24 de noviembre.
- Solari E. (2017). "¿Qué se sabe sobre la aplicación de la RSE en las empresas?" II Conferencia Iberoamericana de Recursos Humanos y Responsabilidad Social Corporativa, 12, 13 y 14 de Junio, Cali, Colombia.
- Solari E., Tavella L. y Pacheco Ortiz D. (2017). "CSR indicators proposed by GRI and its application to field of SMEs in Argentina". Eslovaquia. Zilina. The 5 Virtual Multidisciplinary Conference QUAESTI.
- Solari E. (2017). "Indicadores para la gestión de la Responsabilidad Social Empresaria". XXII Reunión Anual red Pymes. Universidad Católica Uruguay. Montevideo, Uruguay.
- Suarez Maestre A. y Esponda A. (2017) "Universidad, innovación tecnológica y Sindicatos: hacia la construcción conjunta del diagnóstico sectorial del empleo, las condiciones laborales y la conflictividad". Segunda Jornada de Investigación y Vinculación. Problemas y potencialidades del territorio, Universidad Nacional Arturo Jauretche.
- Suarez Maestre A. (2017). "Políticas de empleo en la provincia de Buenos Aires: del diseño a la implementación". II Jornadas de investigación de la FCE, UNLP. Secretaría de Investigación y Transferencia de la FCE, UNLP, La Plata.
- Suarez Maestre A. (2017). "Las políticas de empleo en la provincia de Buenos Aires". IV Seminario Internacional Desigualdad y Movilidad Social en América Latina. Centro Interdisciplinario de Metodología de las Ciencias Sociales (CIMECS). Instituto de Investigaciones en Humanidades y Ciencias Sociales (IdIHCS-UNLP/CONICET). Facultad de Humanidades y Ciencias de la Educación, FaHCE-UNLP.
- Suarez Maestre A., Rubbini N. y Alustiza E. (2017). "La autonomía en trabajadores "no docentes" de la Universidad Nacional de La Plata". 13º Congreso Nacional de Estudios del Trabajo. Asociación Argentina de Especialistas en Estudios del Trabajo. Autónoma de Buenos Aires.

- Tavella L. y Solari E. (2017). “Nivel de aplicación de prácticas de Responsabilidad Social Empresaria en pequeñas empresas del Gran La Plata. Argentina”. 33º Congreso Nacional de ADENAG. Construyendo en Administración. Docencia y esencia. Universidad Nacional de Entre Ríos (UNER).

Publicaciones en Revistas y Capítulos de Libros, Año 2014

- Galán L. De Giusti E., Solari E. y Díaz V. (2014). “Pymes Exportadoras. ¿Cuáles Son Las Variables Determinantes?” *Revista Ciencias Administrativas FCE - UNLP*. Vol.4 p24 - 34. ISSN 2314-3738.
- Góngora N., Nóbile C. y Reija L. (2014). “Estudio comparativo de la cultura organizacional en unidades de investigación de la UNLP”. *Visión de Futuro*, de la Facultad de Ciencias Económicas de la Universidad Nacional de Misiones, ISSN 1668 – 8708 Versión en línea - ISSN 1669 – 7634 Versión impresa.
- Góngora N., Nóbile C. y Reija L. (2014). “Estudio Comparativo de la Cultura Organizacional”, *Revista Ciencias Administrativas FCE - UNLP*, Sección Artículos Científicos, Año 2 - Número 4 Julio/ Diciembre de 2014, publicado en <http://revistas.unlp.edu.ar/CADM>
- Neffa J. (2014) “Relaciones entre la actividad física, el trabajo y la salud”, en *REDAF Aportes para recrear una cultura de la actividad física en Argentina*, Consejo Nacional de Coordinación de Políticas Sociales, Ministerio de Desarrollo Social de la Nación, Buenos Aires.
- Neffa J. y Panigo D. (2014), “Prefacio” y corrección técnica de la traducción al castellano del libro: Boyer, R. (2014) “Los mundos de la desigualdad”, Ed. Octubre, Buenos Aires.
- Solari E. (2014). “Precariedad Laboral de los Jóvenes Ocupados en la Región Metropolitana de Santiago (Chile)”. *Revista Caribeña de las Ciencias Sociales*, Universidad de Málaga, p20 - 30. eISSN 2254-7630.

Publicaciones en Revistas y Capítulos de Libros, Año 2015

- Bravo E. (2015). “La gestión del talento: un talento necesario para la gestión”. *Revista de Investigación Joven de la UNLP*. Junio. Disponible en: <https://revistas.unlp.edu.ar/InvJov/article/view/1506>.
- Morini Marrero S y Solari E. (2015). “Factores de las dificultades de financiación de las Pymes en Latinoamérica”. *Revista Ciencias Administrativas*. FCE-UNLP. Vol.1 n°6. p3 - 15. ISSN 2314-3738.
- Neffa J. y Trotta N. (2015). “Ensayo preliminar” en Freyssinet Jaques, *Diálogo social tripartito: Estructuras, instituciones y prácticas en los países miembros de la Unión Europea*. Buenos Aires, UMET, Octubre.
- Neffa J. (2015) “Introducción al concepto de condiciones y medio ambiente de trabajo (CyMAT)”, *Voces en el Fénix*, año 6 n°46, “Corazón de fábrica”, Julio.
- Neffa, J. (2015) “Las relaciones entre la actividad física, el trabajo y la salud”, *Boletín electrónico del REDAF*. Año III (N°84), 14 de enero, 1-9.
- Neffa, J. (2015) “Mundo del trabajo I: Los factores de riesgo psicosociales en el trabajo (RPST), CÉFIRO (ZÉPHYROS)” *Revista de economía y gestión*. Año 2, n° 1, Otoño, p123-129.
- Neffa, J. C. (2015) “O trabalho humano e a sua centralidade”, *Revista Ciências do Trabalho*. N° 4. Desses: Sao Paulo.
- Neffa, J. C. (2015) “Visibilizando los riesgos psicosociales en el trabajo (RSPT)”, *Voces en el Fénix*, año 6 n°46, “Corazón de fábrica”, Julio.
- Neffa, J. (2015) “Los riesgos psicosociales en el trabajo: una contribución a su estudio”. Centro de Estudios e Investigaciones Laborales -CEIL-CONICET; Corrientes: Universidad Nacional del Nordeste, Facultad de Ciencias Económicas; La Plata: Universidad Nacional de La Plata, Facultad de Ciencias Económicas; Moreno: Universidad Nacional de Moreno, Departamento de Economía y Administración; Ciudad Autónoma de Buenos Aires: Universidad Metropolitana para la Educación y el Trabajo, Centro de Innovación para los Trabajadores. 1a ed. - Ciudad Autónoma de Buenos Aires. ISBN 978-987-21579-9-9.
- Neffa, J. (2015). Prólogo al libro *Hacia la construcción de una Didáctica de las Relaciones de Trabajo* de Viviana Vega, Buenos Aires: UBA Sociales, UBA Carrera de Relaciones de Trabajo.
- Neffa J., Bantar H. y Brown B. (2015). “Políticas Nacionales de Empleo cuya ejecución está A cargo del M.T.E. y S.S. Programas y prestaciones ofrecidas a empleadores y trabajadores. Los Servicios Municipales de Empleo”. *Documento de Trabajo* N° 23, Serie Empleo Desempleo y Política de Empleo. Buenos Aires: CEIL-CONICET.
- Neffa J., Bantar H. y Brown B. (2015). “Políticas nacionales de empleo cuya ejecución está a cargo del MTEySS; Programas y prestaciones ofrecidas a empleadores y trabajadores”. *Documento de Trabajo* N° 21, Serie Empleo Desempleo y Política de Empleo.
- Neffa J. y Busso M. (2015) “The study of the “work’s psycho-social risks”, in Argentina. Experience in a multinational company”, in: International perspective of the Categorization of Psychosocial Health and Work”, Springer.
- Neffa J. y Trotta N. (2015) “Reflexiones sobre el diálogo social”, en Freyssinet, Jacques: *El diálogo social tripartito: estructuras, instituciones y prácticas en los países miembros de la Unión Europea*, Buenos Aires: Octubre.

- Podashevsky, D. y Suarez Maestre, A. (2015) "Contrato de Trabajo y una relación de 40 años a la luz de los tiempos modernos". Capítulo del libro "A 40 años de la Ley de Contrato de Trabajo" (Pág. 47 -75). Buenos Aires: Consejo Federal del Trabajo de la República Argentina.
- Solari E. y Pacheco Ortiz D. (2015). "Disposición a pagar por atributos de responsabilidad social empresarial. Un estudio aplicado a jóvenes de Medellín". *Revista Virtual Universidad Católica del Norte*. Universidad Católica del Norte - Colombia. Vol. n°46. p187 - 199. eISSN 0124-5821.
- Suarez Maestre A. y Neffa J. (2015). "Programas de promoción del empleo asalariado en la provincia de Buenos Aires". Moreno: Universidad Nacional de Moreno: CEIL-CONICET. pag.127. ISBN 978-987- 37000-2-6.

Publicaciones en Revistas y Capítulos de Libros, Año 2016

- López Armengol M.; Suarez Maestre A. y Rubbini N. (2016). "El teletrabajo en las organizaciones". *Bit & Byte*. La Plata: Facultad de Informática. Vol. n°3. p23 - 24.
- Neffa J. (2016). "Informalidad, empleo no registrado y empleo precario", en Monereo Pérez, J.L.; Perán Quesada, S. (Directores), *Derecho Social y Trabajo Informal. Implicaciones laborales, económicas y de Seguridad Social del fenómeno del trabajo informal y de la economía sumergida*. España: Comares. ISBN 978-84-9045-244-8.
- Neffa J. (2016) "El trabajo es un valor que permanece", en *Estrategia y Acción de Capacitación: Proyecto de Actualización Profesional, 2011-2014*. Buenos Aires: MTEySS. ISBN: 978-987-33-9721-9.
- Neffa J. (2016). "Condiciones y Medio Ambiente de Trabajo (CyMAT) y Salud", *Revista Orientación y Sociedad*, Buenos Aires: UNLP. Disponible en: http://www.scielo.org.ar/scielo.php?script=sci_arttext&pid=S1851-88932015000100003.
- Neffa J. (2016). "Condiciones y medio ambiente de trabajo" (CyMAT), en C. Ruiz del Ferrier, y J. Tironi (Compiladores), *Documento de Trabajo N°3 "El Sistema de protección social en Argentina y en América Latina Contemporánea: El rol del Estado"*, Ciudad Autónoma de Buenos Aires: Flacso Argentina. ISBN: 978-950-9379-37-4. Disponible en: <http://flacso.org.ar/publicaciones/el-sistema-de-proteccion-social-en-la-argentina-y-en-america-latina-contemporanea/>
- Neffa J. (2016) "El papel de las organizaciones sindicales y del movimiento obrero en la preservación de la salud y la seguridad de los trabajadores", en Nino del Castillo, M. (coord.) *Seguridad Integral en el trabajo. Un enfoque psicosocial*. Bogotá: Ediciones RIPSIT.
- Neffa J. (2016). "Hoy más que nunca es necesario formular e implementar políticas de empleo de calidad", *Voces en el Fénix*, año 7 nro. 52, marzo.
- Neffa J. y Barbetti P. (2016). "Trabajo y sociedad en América Latina", en *De Prácticas y discursos: Cuadernos de Ciencias Sociales*. Año 5, Número 6, (Enero-Julio) Universidad Nacional del Nordeste. ISSN 2250-6942
- Neffa J. y Del Bono A. (2016) "Una visión de conjunto sobre los estudios del trabajo en Argentina (1990-2014)", en De la Garza Toledo, E. (Ed.), *Los estudios laborales en América Latina. Orígenes, desarrollo, y perspectivas*. México: Ed. Anthropos, Siglo XXI, UAM. ISBN 978-84-16421-30-5.
- Solari, E. (2016). "Disposición a Pagar por Atributos de Responsabilidad Social Empresaria Un estudio aplicado a consumidores en el Gran La Plata". *Dirección y Organización*. Madrid: Universidad Politécnica de Madrid. Vol. n°58. p36 - 43. ISSN 1132-175X. eISSN 2171-6323.

Publicaciones en Revistas y Capítulos de Libros, Año 2017

- Denda E., Henry M.L. y Neffa J. (2017) "La metodología general de la investigación: la aplicación de la encuesta y un complemento cualitativo", en Neffa, J.C. y Denda, E. (coord.) *Trabajo y salud de los no docentes de la UNLP: los riesgos psicosociales en el trabajo y su prevención*. La Plata: Universidad Nacional de La Plata. Disponible en: <http://sedici.unlp.edu.ar/handle/10915/62261>
- Henry, M.L. (2017) "La encuesta como herramienta para diagnosticar los riesgos psicosociales en el trabajo. Su diseño y aplicación para el estudio de una organización del sector público". En Navarra, J. y Barnes, F. (comp.) *Cuadernos TAS: Trabajo, Actividad y Subjetividad. Escritos entre pares 2016*. Córdoba. E-book.
- Neffa J. (2017) "La gestación y desarrollo de la investigación", en Neffa, J. C. (Dir.); Korinfield, S.; Henry, M. L. et al. (2017). *Trabajo y salud en puestos de atención al público: una investigación sobre riesgos psicosociales en el trabajo en ANSES*. 1 a ed. ampliada. Ciudad Autónoma de Buenos Aires: SECASFPI. 400 pág. ISBN 978-987-46462-0-0.
- Neffa J. y Denda E. (Coord.) (2017) *Trabajo y Salud de los no docentes de la UNLP: los riesgos psicosociales del trabajo y su prevención*. Colección Libros de Cátedra. Buenos Aires: Facultad de Ciencias Económicas, UNLP, EDULP. ISBN 978-950-34-1513-9.
- Neffa J. (2017) "Características sociodemográficas del personal encuestado", en Neffa, J. C. y Denda, E. (coord). *Trabajo y salud de los no docentes de la UNLP. Los riesgos psicosociales en el trabajo y su*

- prevención. Colección Libros de Cátedra. Buenos Aires: Facultad de Ciencias Económicas, UNLP, EDULP. ISBN 978-950-34-1513-9.
- Neffa J. (2017). “Conclusiones”, en Neffa, J. C.; Korinfield, S.; Henry, M. L. et al.: *Trabajo y salud en puestos de atención al público: una investigación sobre riesgos psicosociales en el trabajo en ANSES*. 1 a ed. ampliada. Ciudad Autónoma de Buenos Aires: SECASFPI. 400 pág.
 - Neffa J. (2017) “Demandas y exigencias de carga física de trabajo, jornada laboral y condiciones de trabajo, en UNLP, Edulp”, en Neffa, J. C. y Denda, E. (coord). *Trabajo y salud de los no docentes de la UNLP. Los riesgos psicosociales en el trabajo y su prevención*. Colección Libros de Cátedra. Buenos Aires: Facultad de Ciencias Económicas, UNLP, EDULP. ISBN 978-950-34-1513-9.
 - Neffa J. (2017) “El enfoque teórico de la investigación”, en Neffa, J. C.; Korinfield, S.; Henry, M. L. et al.: *Trabajo y salud en puestos de atención al público: una investigación sobre riesgos psicosociales en el trabajo en ANSES*. 1 a ed. ampliada. Ciudad Autónoma de Buenos Aires: SECASFPI. 400 pág.
 - Neffa J. (2017) “La encuesta de RPST”, en Neffa, J. C.; Korinfield, S.; Henry, M. L. et al.: *Trabajo y salud en puestos de atención al público: una investigación sobre riesgos psicosociales en el trabajo en ANSES*. 1 a ed. ampliada. Ciudad Autónoma de Buenos Aires: SECASFPI. 400 pág.
 - Neffa J. (2017) “Ley de riesgos del trabajo. Los nuevos desafíos”, en Neffa, J. C. (coord.) Rafaghelli, L.; Kohen, J.; Pompa, R.; Rodríguez, C. A.; Padín, L. F.; Palermi, D. y Jaureguiberry, M.: *Una reforma que no resuelve los problemas de los riesgos del trabajo en Argentina: debate interdisciplinario de la UMET*. Ciudad Autónoma de Buenos Aires: Universidad Metropolitana para la Educación y el Trabajo. 120 págs. ISBN 978-987-4092-10-6. Disponible en: <http://www.relat.org/documentos/SST.ALC.Arg.Neffa.LRT2017.pdf>
 - Neffa J. (2017) “Recomendaciones”, en Neffa, J. C.; Korinfield, S.; Henry, M. L. et al.: *Trabajo y salud en puestos de atención al público: una investigación sobre riesgos psicosociales en el trabajo en ANSES*. 1 a ed. ampliada. Ciudad Autónoma de Buenos Aires: SECASFPI. 400 pág.
 - Neffa J. (2017) “Resumen del diagnóstico sobre CyMAT y RPST de los trabajadores de atención al público”, en Neffa, J. C.; Korinfield, S.; Henry, M. L. et al.: *Trabajo y salud en puestos de atención al público: una investigación sobre riesgos psicosociales en el trabajo en ANSES*. 1ra ed. ampliada. Ciudad Autónoma de Buenos Aires: SECASFPI. 400 pág.
 - Neffa J. (coord.) Rafaghelli, L.; Kohen, J.; Pompa, R.; Rodríguez, C.; Padín, L.; Palermi, D. y Jaureguiberry, M. (2017) *Una reforma que no resuelve los problemas de los riesgos del trabajo en Argentina. Debate interdisciplinario de la UMET*. Ciudad Autónoma de Buenos Aires: Universidad Metropolitana para la Educación y el Trabajo. 120 págs. ISBN 978-987-4092-10-6.
 - Neffa J. (2017) “El enfoque teórico de la investigación”, en Neffa, J. C. y Denda, E. (coord.) *Trabajo y salud de los no docentes de la UNLP. Los riesgos psicosociales en el trabajo y su prevención*. Colección Libros de Cátedra. Buenos Aires: Facultad de Ciencias Económicas, UNLP, EDULP. ISBN 978-950-34-1513-9.
 - Neffa J., Farías M., con la colaboración de Alustiza E. (2017) “Grado de seguridad y estabilidad en el empleo, en UNLP, Edulp”, en Neffa, J. C. y Denda, E. (coord.). *Trabajo y salud de los no docentes de la UNLP. Los riesgos psicosociales en el trabajo y su prevención*. Colección Libros de Cátedra. Buenos Aires: Facultad de Ciencias Económicas, UNLP, EDULP. ISBN 978-950-34-1513-9.
 - Neffa J. y Busso M. (2017) “The Language of Psychosocial Risks at Work in Argentina. The Case of a Multinational Company”, pp. 173-189, en Cassidy, Stéphanie; Gilson, Adeline: *Psychosocial Health, Work and Language International Perspectives Towards Their Categorizations at Work*. ISBN 978-3-319-50543-5. Springer.
 - Neffa J., Denda E. y Henry M.L (2017) “La metodología general de la investigación: la aplicación de la encuesta y un complemento cualitativo”, en Neffa, J. C. y Denda, E. (coord.), *Trabajo y salud de los no docentes de la UNLP. Los riesgos psicosociales en el trabajo y su prevención*. Colección Libros de Cátedra. Buenos Aires: Facultad de Ciencias Económicas, UNLP, EDULP. ISBN 978-950-34-1513-9.
 - Neffa J., Korinfeld S. y Henry M.L. et al. (2017) *Trabajo y salud en puestos de atención al público: una investigación sobre riesgos psicosociales en el trabajo en ANSES*. 1 a ed. ampliada. Ciudad autónoma de Buenos Aires: SECASFPI. 400 pág. ISBN 978-987-46462-0-0.
 - Neffa J., Navas Gracia, L. [et al...] (2016) Resúmenes: 2do. Congreso Internacional de Salud Laboral: Aspectos sociales de la prevención, y el 2do. Taller Internacional de Prevención de Riesgos y Gestión Ambiental en los ámbitos educativos superiores. Mar del Plata: Agreremación Docente Universitaria Marplatense.
 - Suarez Maestre A. y Neffa J. (2017). “Antecedentes y memoria de esta investigación”, en Neffa, J. C. y Denda, E. (coord.), *Trabajo y Salud de los no docentes de la UNLP: los riesgos psicosociales del trabajo y su prevención*. La Plata: Universidad Nacional de La Plata, pp. 10 - 13. ISBN 978-950-34-1513-9.
 - Suarez Maestre A., Rubbini N. y Alustiza E. (2017) “La autonomía y márgenes de maniobra en Neffa, J. C. y Denda, E. (coord.), *Trabajo y Salud de los no docentes de la UNLP: los riesgos psicosociales del trabajo y su prevención*. La Plata: Universidad Nacional de La Plata, pp. 214 - 252. ISBN 978-950-34-1513-9.
 - Solari E. (2017). “Características de las empresas argentinas socialmente responsables adheridas al Global Reporting Initiative (GRI)” en Díaz Ortiz W. (coord.) *Responsabilidad Social Empresaria*. UNLP-Facultad de Ciencias Jurídicas, pp. 85 - 98. ISBN 978-950-34-1480-4.

- Solari E. ¿Qué se sabe sobre la aplicación de la RSE en las empresas? (2018). En Quintero Garzón, M. (coord.): *Responsabilidad social corporativa: una mirada integral en América Latina*. Programa Editorial Universidad del Valle, Cali Colombia, p159 - 170. ISBN 978-958-765-572-8.

Apoyo en la presentación de eventos

- 6° Jornada de Administración: “De la creatividad a la acción”. (Mayo 2014). Organizada por el Departamento de Ciencias Administrativas y el Instituto de Investigaciones Administrativas.
- 7° Jornada de Administración: “Mente, pasión y desafíos” (Octubre 2015). Organizada por el Departamento de Ciencias Administrativas y el Instituto de Investigaciones Administrativas.
- 8° Jornada de Administración: “Un camino que inspira” (Mayo 2016). Organizada por el Departamento de Ciencias Administrativas y el Instituto de Investigaciones Administrativas.
- 9° Jornada de Administración: “Conectar, crear, transformar” (Mayo 2017). Organizada por el Departamento de Ciencias Administrativas y el Instituto de Investigaciones Administrativas.

Proyectos acreditados

Proyectos aprobados en el marco del Programa de Incentivos Docentes - Años 2014-2018	Director	Años
El financiamiento en las Organizaciones de la Sociedad Civil de la Ciudad de La Plata: vulnerabilidades y estrategias	Liliana Cristina Galán	2014-2015
Estudio de las culturas organizacionales como determinantes de las personas que trabajan en ellas (continuación)	Norberto Hugo Góngora	2014-2015
Factores estratégicos para el desarrollo de las MyPymes en argentina 2011-2013	Liliana Cristina Galán	2014-2015
Riesgos Psicosociales en el Trabajo (RPST). Análisis de su impacto sobre la salud de los trabajadores, las organizaciones, y los sistemas de salud y de la seguridad social	Julio César Neffa	2014-2015
La institucionalización de la calidad universitaria como eficacia transformadora en la Universidad Nacional de La Plata	Juan José Gilli	2014-2017
Programa de estudios sobre la modernización del estado y las políticas públicas en Argentina (séptima etapa)	Pedro Enrique Andrieu	2014-2017
Relación entre el significado del producto o servicio con respecto al significado de las marcas con las que se pretenden representar y comercializar a los mismos	José Antonio Paris	2015-2016
Síntesis del trayecto recorrido: integración del vinculo entre la cultura de la organización y el comportamiento de sus participantes	Norberto Hugo Góngora	2016-2017
Una mirada estratégica sobre la gestión, la comunicación y los Recursos Humanos en las organizaciones de la sociedad civil de la Ciudad de La Plata y zona de influencia	Liliana Cristina Galán	2016-2017
Desafíos para la gestión de las instituciones de Educación Superior de Ciencias Económicas en Argentina	Eduardo De Giusti	2016-2019
La articulación universidad empresa MYPYMES en el desarrollo local en la Provincia de Buenos Aires	Liliana Cristina Galán	2016-2019

Proyectos Promocionales de Investigación y Desarrollo (PPID-UNLP) - Años 2014-2018	Director	Años
Aproximación a la función directiva en instituciones públicas de educación superior: el caso de la UNLP	Cecilia Inés Nóbile	2014-2016
Prácticas de responsabilidad social empresaria en las empresas argentinas. Efectos positivos de su implementación	Estefanía Solari	2016-2017

Género y trabajo en las universidades públicas argentinas. Un análisis desde las trayectorias laborales de las y los docentes Gabriela Fernanda Mollo Brisco 2016-2017

Investigación - Instituto de Estudios Cooperativos

Directora: Cra. Verónica Lilián Montes

Secretaria Técnica: Téc. en Coop. Alicia Ressel

Objetivo

El Instituto de Estudios Cooperativos de la Facultad de Ciencias Económicas de la Universidad Nacional de La Plata se crea en diciembre de 1953, siendo sus tres pilares fundamentales: la docencia, la investigación y la extensión.

Presentaciones en Congresos y Publicaciones en Revistas, Año 2014

- Biedma M. G. (2014). "Cooperativismo y Discapacidad. Una primera aproximación". XXII Jornada de Jóvenes Investigadores Asociación de Universidades Grupo Montevideo, Pensamiento, Investigación Científica e innovación como desafíos para las sociedades de América Latina. Organizada por la Universidad de Playa Ancha. Septiembre. Valparaíso, Chile.
- Montes V. (2014). "El reconocimiento de la Economía Social y de sus valores por la sociedad". En *Economía Social: Identidad, Desafíos y Estrategias*. CIRIEC. Valencia, España. ISBN 978-84-941260-1-7.
- Montes V. (2014). "Administración de Cooperativas". Carpeta de Trabajo. Universidad Nacional de Quilmes. UNQ. Buenos Aires, Argentina. ISBN 978-987-3706-33-2.
- Ressel A., Montes V., Iglesias L., Nieto V., Pagliaro M. Á., Castillo C. & Ferreyra M. (2014). "Incubación de empresas cooperativas para la inclusión laboral y la recuperación de zonas inundadas". VI Congreso Nacional de Extensión Universitaria. Septiembre. Rosario, Argentina.
- Ressel A., Silva N. (2014). "La Formación y Educación Cooperativa. Interrelación entre los principales actores: estado - universidad - movimiento cooperativo". X Seminario Académico PROCOAS: Aportes académicos para pensar la economía social y solidaria, realizado en la Facultad de Ciencias Económicas de Universidad Nacional de Cuyo. Octubre. Mendoza, Argentina.

Presentaciones en Congresos y Publicaciones en Revistas, Año 2015

- Montes V. y Ressel A. (2015). "La Participación de la mujer en las Cooperativas de recicladores de la ciudad de La Plata". XI Seminario Internacional PROCOAS, denominado Perspectivas y prospectivas de la Economía Social y Solidaria: re-pensando el "Desarrollo", 7, 8 y 9 de octubre, Montevideo, Uruguay.
- Karlen A. (2015). "El registro, la fiscalización pública de las cooperativas y su autoridad de aplicación en el anteproyecto de Ley Federal de cooperativas y mutuales de Argentina". XI Seminario Internacional PROCOAS, denominado Perspectivas y prospectivas de la Economía Social y Solidaria: re-pensando el "Desarrollo", 7, 8 y 9 de octubre, Montevideo, Uruguay.
- Sarandón F. (2015). "Políticas de reciclado en la Provincia de Buenos Aires. Las Resoluciones sobre Grandes Generadores de residuos N° 137, 138 y 139 del 2013". XI Seminario Internacional PROCOAS, denominado Perspectivas y prospectivas de la Economía Social y Solidaria: re-pensando el "Desarrollo", 7, 8 y 9 de octubre, Montevideo, Uruguay.

Presentaciones en Congresos y Publicaciones en Revistas, Año 2016

- Ferreyra A.M. y Acosta P. (2016). "El cooperativismo como alternativa de inclusión socio-laboral para personas privadas de su libertad y liberados". XXIV Jornadas de Jóvenes Investigadores en el Eje: Procesos Cooperativos e Iniciativas Económicas Asociativas, 24 al 26 de octubre, sede de la Universidad Estadual Paulista de Brasil, ciudad de Sao Pablo, Brasil.
- Iglesias L. (2016). "Algunas consideraciones del sector cooperativo de ahorro y crédito en la región para contextualizar el modelo argentino". En *Una Visión sobre el Cooperativismo de Crédito*. AAVV. Primera Edición. ISBN: 978-987-46287-0-1, p101-114. Bs. As. Argentina.
- Instituto de Estudios Cooperativos (FCE UNLP). (2016) IX Congreso de la Red RULESCOOP. En Revista *Idelcoop* N° 217. ISSN: 0327-1919. P. 106-115. Bs. As. Argentina.

- Montes V. L. (2016). (Compiladora). IX Congreso RULESCOOP 2015 "Respuesta de la universidad a las necesidades de la economía social ante los desafíos del mercado". ISBN: 978-950-34-1283-1. <http://sedici.unlp.edu.ar/handle/10915/50657>, Argentina.
- Montes V. (2016). "¿Para qué el Balance Social? Una Experiencia de aplicación del Modelo de Balance Social Cooperativo Integral en cooperativas ecuatorianas". En *Economía Solidaria. Historias y prácticas de su fortalecimiento. Serie Estudios sobre la Economía Popular y Solidaria*. Primera Edición. ISBN: 978-9942-22-070-7, p199-223. Quito. Ecuador.
- Montes V.L. (2016). "El Balance Social Cooperativo Integral: una experiencia ecuatoriana". V Jornadas de Supervisión de la Economía Popular y Solidaria, 5 y 6 de octubre en la ciudad de Quito, Ecuador.
- Piriz Carrillo M. (2016). "Proyecto de Innovación y transferencia en Áreas Prioritarias PITAP Gestión Integral de las Cooperativas de Servidores Públicos de RSU en la región Capital (partidos de La Plata, Berisso y Ensenada)". XII Seminario Internacional PROCOAS, denominado "La Economía Social y Solidaria en tiempos de Cambio en América del Sur", 15 y 16 de octubre, Rosario.
- Rezzónico A. (2016). "Algunos temas a tener en cuenta en una posible reforma total o parcial de la Ley de Cooperativas". En *Una Visión sobre el Cooperativismo de Crédito*. AAVV. Primera Edición. ISBN: 978-987-46287-0-1, p45-59. Bs. As. Argentina.
- Rezzónico A. (2016). "El acto cooperativo. Noción, contenido y alcances. Su incorporación en el derecho positivo nacional". II Congreso Continental y I Foro Mundial de Derecho Cooperativo dentro del ámbito de la IV Cumbre Cooperativa de las Américas, una estructura regional de la Alianza Cooperativa Internacional, 16 al 18 de noviembre, Montevideo, Uruguay.

Presentaciones en Congresos y Publicaciones en Revistas, Año 2017

- Iglesias, L. A., (2017). "Restricción sobre el sector de crédito cooperativo". Presentada en el marco del XIII Seminario Internacional PROCOAS, denominado "La autogestión, la economía cooperativa y la solidaridad social: experiencias latinoamericanas", 9, 10 y 11 de octubre, San Pablo, Brasil.
- Montes, V. I., Ressel, A. y Coppini, V. (2017). "La equidad de género como el aseguramiento de las necesidades básicas, el desarrollo de sus capacidades y el trabajo en equipo". Expuesta en el XI Congreso Internacional de la Red RULESCOOP, denominado "Relaciones de la economía Social y Solidaria para una sociedad más inclusiva y sostenible y su vinculación con sus orígenes, el derecho y el desarrollo", 6, 7 y 8 de septiembre, Centro de Investigación y Capacitación en Administración Pública de la Universidad de Costa Rica, ciudad de San José.

Organización y Dictado de Cursos, Talleres y Charlas

Año 2014

- Charla sobre Economía Social Autogestión y Cooperativismo en Serbia, a cargo del Prof. Slobodan Cvejic, en el marco del programa Marie Curie (IN.TRE.COOP) de movilidad académica de docentes e investigadores. Organizada por el Instituto, tuvo lugar en la Facultad de Ciencias Económicas, el día 31 de marzo.
- Conferencia "Tipos de Organizaciones": Cooperativas. Estuvo a cargo del Cr. y Téc. en Coop. Leonardo Fiorenza y de la Téc. en Coop. Guadalupe Biedma. Facultad de Ciencias Económicas, 30 de mayo.
- Taller Teórico-Práctico de Cooperativas. Organizado por el Centro de Graduados. Estuvo a cargo de los Cres. y Téc. en Coop. Martín Borrello y Leonardo Fiorenza. Tuvo lugar en la Facultad de Ciencias Económicas durante el mes de junio.
- Charla sobre el trabajo realizado durante su estancia en Argentina a cargo de la investigadora serbia, Irena Petrovic dentro del programa Marie Curie (IN.TRE.COOP) de movilidad académica de docentes e investigadores. Organizado por el Instituto, en la Facultad de Ciencias Económicas, el día 1 de julio.
- Charla "El Mundo del Cooperativismo" en el marco de la 12° ExpoUniversidad, en el Pasaje Dardo Rocha. Estuvo a cargo del Cr. y Téc. en Coop. Leonardo Fiorenza, el día 2 de octubre.
- Charla sobre Integración, intercooperación y gestión cooperativa, organizada en el marco de la cátedra de Gestión Cooperativa. Estuvo a cargo del Téc. en Coop. Alfredo Camilletti en la Facultad de Ciencias Económicas, el día 11 de noviembre.
- Curso "Cooperativismo y Mutualismo" del Programa de Formación de Posgrado "Gestión de Organizaciones de la Economía Social" en la Facultad de Ciencias Económicas de la Universidad Nacional de Entre Ríos. Estuvo a cargo de la Directora del Instituto Cra. y Téc. en Coop. Verónica Montes. El día 12 de Septiembre.

Año 2015

- IX Congreso Internacional de la Red RULESCOOP. 2 y 4 de septiembre. Declarado de Interés Legislativo y Provincial por la Honorable Cámara de Senadores de la Provincia de Buenos Aires y de interés Municipal por el Consejo Deliberante de la Municipalidad de La Plata.
- Talleres de "Formación para cooperativas cañeras de Tucumán y Jujuy", organizada por la Universidad Nacional de Quilmes, la temática contabilidad cooperativa del mismo estuvo a cargo de los Cr. y Téc. en Coop, Noelia Silva, Martín Borrello y Pablo Ibañez y la Téc. en Coop María Piriz Carrillo. Tuvo lugar en distintas localidades de la provincia de Tucumán entre los meses de mayo a julio.
- Curso de Capacitación "Introducción al Cooperativismo". Fue dictado en la Ciudad de Bragado por el Cr. y Téc. en Coop. Leonardo Fiorenza y por la alumna adscripta Yanina Mazzini. Fue organizado en forma conjunta con la Municipalidad de Bragado el día 18 de Julio.
- Charlas de inicio al Curso de Balance Social en las Organizaciones Cooperativas de Ecuador. Las jornadas presenciales estuvieron a cargo de la Directora del Instituto, Cra. Verónica Lilián Montes, en la sede de la Federación de Cooperativas de Ahorro y Crédito (FECOAC) Quito, Ecuador, los días 23, 24 y 25 de julio.
- Curso de Pos Grado "El Balance Social en las organizaciones cooperativas de Ecuador", se dicta de manera virtual a través de la plataforma WebUNLP, a organizaciones cooperativas de Ecuador con una carga horaria de 150 hs. Expte. 0900-3776/15. Comenzó el 23 de julio y culminará en el mes de abril de 2016.
- Curso Promotor ambiental Nivel I (Oficio inicial): Clasificador de RSU y Curso Promotor ambiental Nivel II (Oficio especializado): Referente ambiental. Ambos fueron organizados en el marco institucional de la Escuela Universitaria de Oficios (EUO) de la Universidad Nacional de La Plata, en conjunto con el OPDS (Organismo Provincial para el Desarrollo Sostenible). Como parte de las actividades del PITAP, estuvo a cargo de la Téc. en Coop María Piriz Carrillo y otros docentes del proyecto. Fue dictado en el Centro de Extensión Universitaria Corazones del Retiro, de la ciudad de La Plata, durante los meses de Septiembre a Noviembre.
- Charla sobre "Cooperativas de Provisión, el caso MERCOFLOR" en el marco de la cátedra Modelos cooperativos y su desarrollo en la República Argentina. Estuvo a cargo de la Cra. Yuca Yamawaki. El día 9 de septiembre en nuestra Facultad
- Curso de "Capacitación en planeamiento, organización y gestión de cooperativas", organizado por el Centro de Educación y Capacitación Cooperativa de la FECOOTRA - CECOOP, la temática contabilidad cooperativa del mismo estuvo a cargo de la Cra. y Téc. en Coop, Noelia Silva. Tuvo lugar en la ciudad de San Miguel del Monte, durante el mes de octubre.
- Charla "El Mundo del Cooperativismo" en el marco de la 13° ExpoUniversidad. Estuvo a cargo del Cr. y Téc. en Coop. Leonardo Fiorenza. Tuvo lugar en el Pasaje Dardo Rocha de la ciudad de La Plata, el día 2 de Octubre.
- Charla sobre "Nuevas Normativas de la Unidad de Información Financiera para cooperativas de Crédito" en el marco de la cátedra Modelos cooperativos y su desarrollo en la República Argentina. Estuvo a cargo de la Tec. en Coop. Vanina De Nicola, 4 de noviembre, FCE-UNLP.

Año 2016

- Curso de postgrado: "El Balance Social en las Organizaciones Cooperativas de Ecuador", a solicitud de la Unión de Cooperativas de Ahorro y Crédito de Pichincha (UNCOPI), una actividad de sensibilización para que los participantes pudieran mostrar sus avances en el proyecto final. Coordinaron este taller en representación del Instituto, la Cra. Verónica Lilián Montes y la Téc. En Coop. Alicia Ressel. Se realizó entre los días 21 al 23 de marzo, en la ciudad de Quito, Ecuador y los 12, 13 y 14 de abril en la ciudad de La Plata.
- Taller destinado a profesionales interesados en conocer más sobre las pautas para la constitución de cooperativas, requisitos y marco legal (Ley 20.337) y cuestiones contables e impositivas. Dictado por los docentes de la Carrera de Técnico en Cooperativas: Cr. Martín Borrello y Cr. Leonardo Fiorenza, a través del Centro de Graduados de la Facultad.
- Curso de Introducción al Cooperativismo y a la Educación Cooperativa, destinado para cooperativistas que cumplen tareas en la Casa de Cultura del municipio de Berisso. Esta actividad estuvo a cargo de la docente de la Facultad de Ciencias Económicas, Téc. en Coop. María Piriz Carrillo, con una carga horaria de 12 horas.
- Charla sobre Movimiento Cooperativo Nacional e Internacional, a cargo del técnico en cooperativas Gabriel Di Francesco, actual vicepresidente del Comité Regional de la Juventud de ACI Américas y egresado de nuestra casa. Se desarrolló el 17 de agosto, en el marco de la cátedra Modelos Cooperativos y su desarrollo en la República Argentina, dictada por las docentes María Piriz Carrillo y Paola Acosta.
- Charla "El Mundo del Cooperativismo" en el marco de la 13° ExpoUniversidad. A cargo del Cr. y Téc. en Coop. Leonardo Fiorenza. Pasaje Dardo Rocha de la ciudad de La Plata, el día 27 de septiembre.
- En el marco del Seminario de Grado: "Cooperativas de trabajo: maletín de herramientas para el técnico asesor", dictado por las profesoras Paola Acosta y Magdalena Nieves, se realizó una Charla Informativa a

cargo doctor Carlos Dos Santos asesor legal de la Asociación de Cooperativas de Trabajo de la República Argentina Ltda (ACTRA) y participante en la comisión de normativa de COOPERAR, quien expuso sobre el régimen disciplinario, ingreso y egreso de los asociados, contenido del reglamento interno, problemáticas comunes en las cooperativas de trabajo e instructivo de sumario. Se llevó a cabo el 16 de noviembre.

- Presentación del libro “Una visión sobre el Cooperativismo de crédito”. 18 de octubre. Realizada por el Instituto de Estudios Cooperativos junto con la Federación Argentina de Cooperativas de Crédito Ltda.

Año 2017

- Co-organización, junto a la Cátedra Libre de Economía Social y Mutuales de la UNLP, la Organización de Entidades Mutuales de las Américas (ODEMA), la Confederación Nacional de Mutualidades de la República Argentina (CONAM) y Graduados de la Facultad de Ciencias Económicas, de la Primera Jornada Internacional Legislativa de Economía Social y Mutuales, en el Anexo de la Honorable Cámara de Senadores de la provincia de Buenos Aires, el 4 de octubre. Exposición en el panel "El Estado, el Movimiento Cooperativo y la Universidad ante las necesidades del Sector" de la Cra. y Téc. en Coop. Verónica Lilián Montes.
- Presentación de la Cra. Verónica Lilián Montes en el panel sobre Balance Social Cooperativo y Mutua, exponiendo sobre “El modelo de Balance Social Cooperativo Integral y el rol del graduado en cooperativismo para su elaboración y difusión”, en el ámbito del II Encuentro Nacional de Graduados en Cooperativismo y Mutualismo, 28 y 29 de abril, Santiago del Estero. Organizaron: Universidad Nacional de Santiago del Estero (UNSE) - Colegio de Graduados en Cooperativismo y Mutualismo (CGCyM) - GRACOOM – Asociación de Graduados en Cooperativismo y Mutualismo Santiago del Estero. - Asociación de Promoción Cooperativa y Mutua- APROCOOM. - Instituto Provincial de Acción Cooperativa de Santiago del Estero – Ministerio de la Producción.
- Exposición en una nueva presentación del libro “Una visión sobre el Cooperativismo de crédito”, en el marco de los actos de celebración por el Día Internacional de las Cooperativas. A cargo del Lic. Leandro Iglesias. Esta actividad contó con el auspicio de la Federación de Cooperativas para el Desarrollo Regional (FECOOPDER) de la ciudad de Rosario y con apoyo de la Federación Argentina de Cooperativas de Crédito (FACC). Se llevó a cabo el 7 de julio.
- Co-organización junto a FECOOTRA-La Plata, en el marco del curso Capacitación en Planeamiento, Organización y Gestión de Cooperativas, y en articulación con la Cátedra Modelos Cooperativos de una charla sobre cooperativas de consumo, 23 de agosto, sede de la FECOOTRA, La Plata.
- Disertación sobre “El futuro de la educación cooperativa”, el 25 de agosto en la sede Bel Ville del Consejo Profesional de Ciencias Económicas de Córdoba, a cargo de la Cra. y Téc. en Coop. Verónica Lilián Montes. Asistieron a la conferencia la secretaria del IECoop, Téc. en Coop. Alicia Ressel y la Cra. y Tec. en Coop. Noelia Silva. Fue organizada por la Fundación para la enseñanza universitaria “Fu.P.E.U.”, y por nuestro Instituto. Contó con el auspicio de la Fundación Sudecor, la Federación Argentina de Cooperativas de Crédito, la Confederación Argentina de Mutualismo y la Municipalidad local. En el marco de esta actividad se propició la concreción del convenio con la FUPEU para la realización de actividades conjuntas.
- Curso de Posgrado “La importancia de la Educación Cooperativa y el Balance Social en las Organizaciones Cooperativas”, a cargo de las docentes Verónica Montes, Alicia Ressel y Noelia Silva, con modalidad Semipresencial en la plataforma AU24 de nuestra Facultad. Desarrollado entre los días 4 de septiembre y 15 de diciembre, con una jornada presencial en la que los alumnos expusieron los trabajos finales.
- Asistencia y promoción (junto a FECOOTRA y el IMFC) de la charla "Cooperativas de trabajo y las formas cambiantes del empleo" -la experiencia francesa-, a cargo de Thomas Lamarche y de Noemi de Grenier de Latour, en la sede de FECOOTRA-La Plata, el miércoles 15 de noviembre. Participaron, la directora del Instituto, Cra. y Téc en Coop. Verónica Lilián Montes, Cra. y Téc. en Coop. Noelia Silva y Adscripta, Téc. en Coop. Marisol Ferreyra.

Investigación – Departamento de Ciencias Administrativas

Presentaciones en Congresos

Año 2015

- Saccone, M. E., Fernández Molina, M. G., Marcó, L., y Noblea, M. P. (2015). “Percepciones de los alumnos del ciclo básico sobre la FCE UNLP y la carrera de Lic. en Administración”. *CD del 31º Congreso Nacional de ADENAG*. Villa María, Córdoba, Argentina: Asociación de Docentes Nacionales de Administración General (ADENAG). ISSN 1853-0796.

Año 2016

- Saccone, M. E., Fernández Molina, M. G., & Mennucci, F. (2016). "Escuchando a nuestros alumnos: opiniones y percepciones de los alumnos de la carrera de Lic. en Administración (FCE-UNLP)". *Revista ADENAG*, vol.1, nro.6, 5-14. ISSN 1853-7367.
- Saccone, M. E., Fernández Molina, M. G., Mennucci, M. F., & Marcó, L. (2016). "Escuchando a nuestros docentes: opiniones y percepciones de los docentes de la carrera de Lic. en Administración (FCE|UNLP)". *CD del 32º Congreso Nacional de ADENAG*. Luján, Buenos Aires, Argentina: Asociación de Docentes Nacionales de Administración General (ADENAG). ISSN 1853-0796.

Organización de Cursos, Jornadas y Conferencias

Año 2014

- 6º Jornada de Administración: "De la creatividad a la acción". Miércoles 21 de mayo. Organizada por el Departamento de Ciencias Administrativas y el Instituto de Investigaciones Administrativas.
- 8º Jornadas de Marketing UNLP: "Activá tus sentidos". Viernes 5 y sábado 6 de septiembre. Organizadas por las cátedras Administración de la Comercialización I y Administración III (Comercialización), y auspiciadas por la Asociación Argentina de Marketing (AAM).
- 30º Congreso Nacional de ADENAG: "Administrar desde el sentir y el pensar: contribuciones de la administración a la sustentabilidad de las organizaciones". Jueves 22 y viernes 23 de mayo. Organizado por ADENAG y el Departamento de Ciencias Administrativas.
- Seminario de posgrado "Complejidad social y gestión de vínculos corporativos: estrategias de valor, diseño y gestión de procesos innovadores", a cargo del Dr. Marcelo Manucci. Organizado por el Departamento de Ciencias Administrativas y el Doctorado en Ciencias de la Administración.
- Jornadas sobre Prevención de Lavado de Activos y Control, 3 de diciembre. Organizada por el Instituto de Estudios Cooperativos y la Federación Argentina de Cooperativas de Crédito.

Año 2015

- 7º Jornada de Administración: "Mente, pasión y desafíos". Miércoles 13 de octubre. Organizada por el Departamento de Ciencias Administrativas y el Instituto de Investigaciones Administrativas.
- 9º Jornadas de Marketing UNLP: "Que comience el juego". Viernes 4 y sábado 5 de septiembre. Organizadas por las cátedras Administración de la Comercialización I y Administración III (Comercialización), y auspiciadas por la Asociación Argentina de Marketing (AAM).
- Seminario de posgrado "Estrategia y liderazgo en contextos inestables", a cargo del Dr. Marcelo Manucci. Organizado por el Departamento de Ciencias Administrativas y el Doctorado en Ciencias de la Administración.

Año 2016

- 8º Jornada de Administración: "Un camino que inspira". Miércoles 18 de mayo. Organizada por el Departamento de Ciencias Administrativas y el Instituto de Investigaciones Administrativas.
- 10º Jornadas de Marketing UNLP: "De fiesta". Viernes 2 y sábado 3 de septiembre. Organizadas por las cátedras Administración de la Comercialización I y Administración III (Comercialización), y auspiciadas por la Asociación Argentina de Marketing (AAM).
- Conferencia Internacional "Crisis en emergentes, el caso Irlandés y su relación con el caso argentino". Organizada por el Departamento de Ciencias Administrativas y la Secretaría de Relaciones Institucionales.
- Conferencia Internacional "Lean Manufacturing: práctica e indicadores de gestión sustentable y mejora continua". Organizada por el Departamento de Ciencias Administrativas y la Secretaría de Extensión Universitaria.

Año 2017

- 9º Jornada de Administración: "Conectar, crear, transformar". Miércoles 17 de mayo. Organizada por el Departamento de Ciencias Administrativas y el Instituto de Investigaciones Administrativas.
- 11º Jornadas de Marketing UNLP: "Historias que marcan". Viernes 8 y sábado 9 de septiembre. Organizadas por las cátedras Administración de la Comercialización I y Administración III (Comercialización), y auspiciadas por la Asociación Argentina de Marketing (AAM).

- 3° Encuentro de Docentes de Administración: “Construyendo la imagen de nuestra carrera”. Junio. Organizado por el Departamento de Ciencias Administrativas con la participación de todo el cuerpo docente del mismo.
- Conferencia “Tendencias en la Gestión de Recursos Humanos: El futuro del trabajo”, a cargo del Mg. Ismael Erriest. 22 de marzo . Organizada por el Departamento de Ciencias Administrativas.
- Seminario de posgrado “Gestión emocional del desempeño”, a cargo del Dr. Marcelo Manucci. Organizado por el Departamento de Ciencias Administrativas y el Doctorado en Ciencias de la Administración.
- Encuentro Regional ADENAG Buenos Aires “Nuevas realidades, viejos paradigmas: repensando la Administración”. Viernes 20 de octubre. Organizado por ADENAG y el Departamento de Ciencias Administrativas.
- Primer Jornada Internacional Legislativa de Economía Social y Mutuales. 4 de octubre. Organizada por el Instituto de Estudios Cooperativos junto a la Cátedra Libre de Economía Social y Mutuales de la UNLP, la Organización de Entidades Mutuales de las Américas (ODEMA), la Confederación Nacional de Mutualidades de la República Argentina (CONAM) y Graduados de la Facultad de Ciencias Económicas.

Investigación - Escuela de Economía de la Salud y Administración de Organizaciones de Salud

Proyectos acreditados

Proyectos aprobados en el marco del Programa de Incentivos Docentes - Años 2014-2018	Director	Años
Impacto de la Acreditación de Calidad, en la Gestión de Instituciones Prestadoras de Servicios de Salud de la ciudad de La Plata	Héctor Ángel Calvo	2014-2015
Desarrollo de un Modelo de evaluación Integral de la sustentabilidad de Organizaciones de Servicios de Salud, con enfoque en el riesgo	Héctor Ángel Calvo	2016-2017

Investigación – Maestría en Dirección de Empresas

Proyectos acreditados

Proyectos aprobados en el marco del Programa de Incentivos Docentes - Años 2014-2018	Director	Años
Información relevante para decisiones empresarias y transferencia al ámbito regional	Aldo Hernán Alonso	2011-2014
La competitividad empresarial y su impacto regional.	Aldo Hernán Alonso	2012-2015

Área Contabilidad

Investigación – Departamento de Contabilidad

Presentaciones en Congresos y Publicaciones en Revistas

Presentaciones en Congresos y Jornadas, Año 2014

- Catani, M. L., Buechele, G., Granier, C.: "Deterioro del valor de la llave de negocio" – III Jornada de Contabilidad, FCE – UNLP.
- Cocco, A. M.: "RT 37: servicios relacionados" – III Jornada de Contabilidad, FCE – UNLP.
- Diez, H.: "La Inflación y el Sistema tributario nacional" – III Jornada de Contabilidad, FCE – UNLP.
- Falvella, M. y Ocaranza, C.: "El Presupuesto Gubernamental y la Contabilidad" – III Jornada de Contabilidad, FCE – UNLP.
- Fowler Newton, E.: "Los ajustes contables por inflación en la Argentina antes y después de la RT39 y de la interpretación 8" – III Jornada de Contabilidad, FCE – UNLP.
- García, A., Gómez Scavino, M., Taborda, R., Mónaco, J. y Alemanno, L.: "La carrera de Contador Público: Competencias, alcances y actividades reservadas" – III Jornada de Contabilidad, FCE – UNLP.
- Geba, N.: "Responsabilidad social y ética en currículos del ámbito de las finanzas y la contabilidad en universidades españolas" – III Jornada de Contabilidad, FCE – UNLP.
- Le Pera, A.: "Cuentas escriturales del sistema de tesorería" – III Jornada de Contabilidad, FCE – UNLP.
- Ocaranza, C. F.: "La Quiebra sin Activo, Un dispendio Jurisdiccional sin sentido" – III Jornada de Contabilidad, FCE – UNLP.
- Plastino, A. M., Iriart, G.: "RT 34: Normas internacionales de Control de Calidad y Normas sobre Independencia." – III Jornada de Contabilidad, FCE – UNLP.
- Petti, A. M.: "Enfoque de patrimonio: teoría de la entidad y del propietario." – III Jornada de Contabilidad, FCE – UNLP.
- Rosso, H.: "RT37: Exámen de Información contable prospectiva" – III Jornada de Contabilidad, FCE – UNLP.
- Torga, P., Versino, E.: "Contabilidad Macro - Micro - Relaciones con Economía" – III Jornada de Contabilidad, FCE – UNLP.

Presentaciones en Congresos y Jornadas, Año 2015

- Cartier, E.: "La medición del valor en las cadenas agroalimentarias" - IV Jornada de Contabilidad, FCE – UNLP.
- Catani, L., Buechele, G., Giusio, G., Roellig, I. "Una actualización a la documentación respaldatoria" - IV Jornada de Contabilidad, FCE – UNLP.
- Cocco, A. M.: "Aspectos de reconocimiento y medición para entes pequeños y su incidencia en el informe del auditor" – IV Jornada de Contabilidad, FCE – UNLP.
- García, A., Gómez Scavino, M., Taborda, R., Mónaco, J., Alemanno, L.: "La carrera de Contador Público. Competencias, alcances y actividades reservadas. Segunda Parte" - IV Jornada de Contabilidad, FCE – UNLP.
- Geba, N.: "Reflexiones sobre la contabilidad como disciplina científica social factual y principales características de las ciencias Fáticas" - IV Jornada de Contabilidad, FCE – UNLP.
- Grinberg, E., Barra, R., Permuy, J., Atchabahian, A., Le Pera, A.: "Los órganos de control externo para el Sector Público".
- Le Pera, A.: "El Ciclo Económico y la eficiencia del Gasto Público" - IV Jornada de Contabilidad
- Ocaranza, C., Aparicio, S.: "La Unificación del Código Civil y Comercial y algunas incidencias en el Derecho concursal" - IV Jornada de Contabilidad, FCE – UNLP.
- Plastino, A. M., Timoss, E.: "Tratamiento de las incertidumbres a partir de la Resolución Técnica nº 37" - IV Jornada de Contabilidad, FCE – UNLP.
- Petti, A., Fonseca, D., Rovelli, P., Biasi, I.: "Una misma realidad económica: varios posibles resultados" - IV Jornada de Contabilidad, FCE – UNLP.
- Rovelli, P. Sanz, N.: "La antigüedad del trabajador: su determinación"- IV Jornada de Contabilidad, FCE – UNLP.

Presentaciones en Congresos y Jornadas, Año 2016

- Bazán, P., Lacha, P.: "Nuevas ventajas impositivas para las MIPyME, V Jornada de Contabilidad, FCE – UNLP.
- Bazzuri, A.M., Granieri, O.: "Sinceramiento fiscal- implicancias e implementación", V Jornada de Contabilidad, FCE – UNLP.
- Cocco, A.: "La responsabilidad civil del auditor en el marco del nuevo código civil y comercial" V Jornada de Contabilidad, FCE – UNLP.

- Collacciani, H. A.: “Los conflictos de intereses y el resultado del ejercicio”, V Jornada de Contabilidad, FCE – UNLP.
- Diez, H. P.: “Régimen de sinceramiento fiscal: efectos impositivos. Moratoria de las obligaciones impositivas y de los recursos de la seguridad social. Jornada de Blanqueo de capitales.
- Geba, N., Catani, L. Bifaretti, M. y Sebastian, P.: “Contabilidad socio-ambiental: una integración conceptual para la sustentabilidad de las organizaciones económicas”, V Jornada de Contabilidad, FCE – UNLP.
- Mc Inerny, P.: “Las sociedades de profesionales”, V Jornada de Contabilidad, FCE – UNLP.
- Mc Inerny, P.: “Sociedades off shore, cuentas y paraísos. Casos e historias recientes. Marco normativo argentino de represión al lavado, organismos internacionales. “. Jornada de Blanqueo de capitales.
- Ocaranz, C.: “La generalización de la obligatoriedad de la contabilidad en el código civil y comercial: nuevos sujetos contables”, V Jornada de Contabilidad, FCE – UNLP.
- Petti, A. M.: “¿Reanudamos el ajuste por la inflación contable? A la espera de la solución válida” V Jornada de Contabilidad, FCE – UNLP.
- Petti A. M, Perazzo, C.: “El método de impuesto diferido y el ajuste por inflación, algunos aspectos a considerar”. V Jornada de Contabilidad, FCE – UNLP.
- Rumitti C.: “Encargo de aseguramiento en organizaciones de sevicios.” V Jornada de Contabilidad, FCE – UNLP.
- Slosse, A. C.: “Programa nacional de reparación histórica para jubilados y pensionados: eventual venta de los paquetes accionarios ex AFJP, impacto en las cotizaciones bursátiles. Régimen de sinceramiento fiscal: medición contable. Jornada de Blanqueo de capitales.

Presentaciones en Congresos y Jornadas, Año 2017

- Mc Inerny, P.: “La sociedad anónima simplificada”, IV Jornada de Contabilidad, FCE – UNLP.
- Petti, A. M.: “Remediación de activos – impacto contable. Alternativa para la medición del patrimonio.”, IV Jornada de Contabilidad, FCE – UNLP.
- Renteria, V., Granieri, O. y Lovero, N.: “Tratamiento impositivo y previsional de las SAS”, IV Jornada de Contabilidad, FCE – UNLP.
- Sastre, A. y Sastre, G.: “Revalúo impositivo y ajuste por inflación”, IV Jornada de Contabilidad, FCE – UNLP.

Organización de Congresos y Jornadas

Año 2014

- III Jornada del Departamento de Contabilidad “El Contador Público y los desafíos de la profesión en el escenario actual”, - 7 de Octubre de 2014.
- Charla de Actualización “Nuevas normas sobre comprobantes para los responsables en monotributo”.

Año 2015

- Jornada de Actualización Código Unificado “Implicancias en Sociedades e Impuestos”, 11 de Junio
- Jornada de Actualización Contable “Nuevas Normas Profesionales Argentinas”, 23 de Junio.
- IV Jornada del Departamento de Contabilidad “La profesión contable y sus diversos ámbitos de desempeño”, - y “Sector Público, - Los Órganos de Control Externo” 1 de Diciembre.

Año 2016

- Jornada de Blanqueo de capitales: Implicancias Jurídicas, contables e impositivas, realizada el 28 de junio de 2016
- V Jornada del Departamento de Contabilidad “Nuevos temas en la agenda del Contador Público”, realizada el 16 de Noviembre de 2016.

Año 2017

- VI Jornada del Departamento de Contabilidad “Actualización Profesional”, realizada el 23 de Noviembre de 2017.

Investigación – Centro de Estudios en Contabilidad Internacional (CECIN)

Coordinador: Mg. Alejandro Agustín Barbei

La creación del Centro de Estudios en Contabilidad Internacional (CECIN) fue aprobada mediante Resolución del Consejo Académico de la Facultad en el año 2008. Durante 2017 el Consejo Directivo de la Facultad reconoció al CECIN como Unidad Promocional de Investigación y Desarrollo (UPID) en el marco del art. 6º de la Ordenanza Nº 284/11 de la UNLP. Este Centro depende funcionalmente del Departamento de Contabilidad.

Objetivos

El CECIN se ha constituido para integrar los conocimientos teóricos de la disciplina contable, con aplicaciones prácticas tendientes a dar respuestas a las necesidades que demanda la sociedad en diversos campos.

Al estar enmarcadas en una unidad académica, las actividades se organizan a través de tres bloques: Docencia, Investigación y Transferencia. A continuación se detallan las principales actividades desarrolladas en el período 2014-2018.

Capítulos de libros publicados

- Scavone, G.; Viegas, J. C.; Barbei, A.; CAPITULO I. Historia del pensamiento contable. Fundamentos de Contabilidad Superior: NIIF- IFRS. Osmar D. Buyatti. 2017. p 39-60. ISBN 978-987-716-064-2.
- Scavone, G.; Viegas, J. C.; Barbei, A.; CAPITULO VI. Activos Intangibles. Fundamentos de Contabilidad Superior: NIIF- IFRS: Osmar D. Buyatti. 2017. p 249-274. ISBN 978-987-716-064-2.

Presentación de trabajos y publicaciones, Año 2014

- Barbei, A., Bauchet A. (2014). "Teoría contable positiva: una revisión de sus bases teóricas y la contribución a la teoría general contable". XXXV Jornadas Universitarias de Contabilidad y XIII Jornadas Universitarias de Contabilidad de San Juan. Facultad de Ciencias Económicas y Empresariales. Septiembre.
- Barbei, A., Bauchet, A., Flores, M. (2014). "Investigación empírica sobre estados financieros publicados: Análisis descriptivo e intertemporal". 20º Encuentro Nacional de Investigadores Universitarios del Área Contable y 10º Simposio Regional de Investigación Contable. Facultad de Ciencias Económicas, Universidad Nacional de La Plata. Diciembre.
- Barbei, A., Catani, M., Granieri, C. (2014). "Utilización del modelo de revaluación en propiedades, planta y equipo: Análisis de casos y planteo de una metodología". 20º Encuentro Nacional de Investigadores Universitarios del Área Contable y 10º Simposio Regional de Investigación Contable. Facultad de Ciencias Económicas, Universidad Nacional de La Plata. Diciembre.
- Catani M., Granieri, C., Búechele G. (2014). "Deterioro del valor llave de negocio". 3º Jornada del Departamento de Contabilidad. Facultad de Ciencias Económicas, Universidad Nacional de La Plata. Octubre.

Presentación de trabajos y publicaciones, Año 2015

- Barbei, A., Bauchet, A., Caivano G. (2015). "Análisis de la información contable presentada por empresas bajo el régimen de oferta pública en la Argentina: una perspectiva empírica". XXXVI Jornadas Universitarias de Contabilidad y V Jornadas Universitarias Internacionales de Contabilidad. Ciudad Autónoma de Buenos Aires, Argentina. Noviembre.
- Barbei, A., Bauchet, A., Caivano, G. (2015). "Informes contables y necesidades de los usuarios. Un abordaje desde la Historia de la Contabilidad". 21º Encuentro Nacional de Investigadores Universitarios del Área Contable y 11º Simposio Regional de Investigación Contable. Facultad de Ciencias Económicas, Universidad Nacional de La Plata. Diciembre.
- Barbei, A., Flores, M., Malín, G., Pedrini, J. (2015). "Información prospectiva en Estados Financieros de publicación: Lineamientos de una propuesta de investigación y resultados preliminares". 21º Encuentro Nacional de Investigadores Universitarios del Área Contable y 11º Simposio Regional de Investigación Contable. Facultad de Ciencias Económicas, Universidad Nacional de La Plata. Diciembre.

- Barbei, A., Neira, G. (2015). Utilidad de la información: un abordaje doctrinario y empírico desde la perspectiva del usuario". 21º Encuentro Nacional de Investigadores Universitarios del Área Contable y 11º Simposio Regional de Investigación Contable. Facultad de Ciencias Económicas, Universidad Nacional de La Plata. Diciembre.
- Barbei, A., Freire, L., Neira, G. (2015). "Investigación empírica sobre Estados Financieros publicados: caracterización de empresas, políticas contables y relaciones existentes". 9º Congreso Iberoamericano de Contabilidad de Gestión. Florianópolis, Brasil. Septiembre.
- Catani, M., Granieri, C. (2015). "La medición en contabilidad: un análisis de la evolución de la normativa argentina". XXXVI Jornadas Universitarias de Contabilidad y V Jornadas Universitarias Internacionales de Contabilidad. Ciudad Autónoma de Buenos Aires, Argentina. Noviembre.

Presentación de trabajos y publicaciones, Año 2016

- Barbei, A., Caivano, G., Granieri, C. (2016). "Análisis empírico y descriptivo de la Información Contable presentada por empresas bajo el régimen de Oferta Pública en el ejercicio 2015". XXXVII Jornadas Universitarias de Contabilidad. Mar del Plata, Buenos Aires, Argentina. Noviembre.
- Barbei, A., Caivano, G., Granieri, C. (2016). "Utilidad de la información: Revisión doctrinaria e investigación empírica de los Otros Resultados Integrales". 12º Simposio Regional de Investigación Contable. Facultad de Ciencias Económicas, Universidad Nacional de La Plata. Diciembre.
- Barbei, A., González, P. (2016). "Modelo de negocios y emisión de informes contables: Revisión de la literatura". 12º Simposio Regional de Investigación Contable. Facultad de Ciencias Económicas, Universidad Nacional de La Plata. Diciembre.
- Barbei, A., Malín, G., Pedrini, J. (2016). "Información prospectiva en Estados Financieros de publicación". 12º Simposio Regional de Investigación Contable. Facultad de Ciencias Económicas, Universidad Nacional de La Plata. Diciembre.
- Barbei, A., Neira, G. (2016). "Contabilidad Financiera: Modelos decisorios, necesidades de los usuarios y emisión de información". X Congreso Iberoamericano de Contabilidad de Gestión. Valencia, España. Junio.
- Barbei, A., Neira, G. (2016). "La dimensión social y ambiental en el proceso decisorio". X Congreso Iberoamericano de Contabilidad de Gestión. Valencia, España. Junio.
- Barbei, A., Neira, G. (2016). "La formación ética de los futuros profesionales para la consolidación de una sociedad democrática". 21º Congreso Nacional de Profesionales de Ciencias Económicas. San Miguel de Tucumán, Tucumán, Argentina. Septiembre.
- Barbei, A., Neira, G. (2016). "La dimensión social y ambiental en el proceso decisorio como herramienta para crear valor en las organizaciones". XXXVII Jornadas Universitarias de Contabilidad. Mar del Plata, Buenos Aires, Argentina. Noviembre.
- Barbei, A., Vivier, J. (2016). "Activos Intangibles: revisión teórica e investigación empírica". 12º Simposio Regional de Investigación Contable. Facultad de Ciencias Económicas, Universidad Nacional de La Plata. Diciembre.
- Barbei, A., Zinno, F. (2016). "Perspectiva informativa de la contabilidad y Teoría Contable: Revisión de la literatura". 12º Simposio Regional de Investigación Contable. Facultad de Ciencias Económicas, Universidad Nacional de La Plata. Diciembre.

Presentación de trabajos y publicaciones, Año 2017

- Barbei, A. (2017). Póster "Contabilidad Financiera: Modelos decisorios, necesidades de los usuarios y emisión de información". 2º Jornada de Investigación en Ciencias Económicas – UNLP. Facultad de Ciencias Económicas, Universidad Nacional de La Plata. La Plata, Buenos Aires, Argentina. Mayo.
- Barbei, A., Barbería J., González, P., Pedrini, J. (2017). "Estimaciones contables en estados financieros de publicación: revisión de la literatura y lineamientos de una propuesta de investigación". XXXVIII Jornadas Universitarias de Contabilidad. Universidad Nacional del Sur. Bahía Blanca, Buenos Aires, Argentina. Noviembre.
- Barbei, A., Barbería, J., González, P., Pedrini, J. (2017). "Estimaciones contables en estados financieros de publicación: revisión de la literatura y conclusiones preliminares". 23º Encuentro Nacional de Investigadores Universitarios del Área Contable y 13º Simposio Regional de Investigación Contable. Facultad de Ciencias Económicas, Universidad Nacional de La Plata. Diciembre.
- Barbei, A.; Barbería, J.; Malín, G.; Pedrini, J. (2017). Póster "Información Prospectiva". 2º Jornada de Investigación en Ciencias Económicas – UNLP. Facultad de Ciencias Económicas, Universidad Nacional de La Plata. La Plata, Buenos Aires, Argentina. Mayo.
- Barbei, A., Barbería, J., Pedrini, J. (2017). "Estimaciones contables en estados financieros de publicación: Lineamientos de una propuesta de investigación". XI Congreso Iberoamericano de Contabilidad y Gestión y I Congreso Iberoamericano de Contabilidad y Finanzas. Lima, Perú. Junio.

- Barbei, A.; Bauchet, A.; Caivano, G.; Zinno, F. (2017). Póster "Historia del pensamiento contable". 2° Jornada de Investigación en Ciencias Económicas – UNLP. Facultad de Ciencias Económicas, Universidad Nacional de La Plata. La Plata, Buenos Aires, Argentina. Mayo.
- Barbei, A.; Caivano, G.; Catani, M.; Flores, M.; González, P.; Granieri, C.; Vivier, J. (2017). Póster "Contabilidad Financiera". 2° Jornada de Investigación en Ciencias Económicas – UNLP. Facultad de Ciencias Económicas, Universidad Nacional de La Plata. La Plata, Buenos Aires, Argentina. Mayo.
- Barbei, A., Caivano, G., González, P., Granieri, C., Vivier, J., Zinno, F. (2017). "Descripción de entidades bajo el régimen de oferta pública a partir de información contable". XXXVIII Jornadas Universitarias de Contabilidad. Universidad Nacional del Sur. Bahía Blanca, Buenos Aires, Argentina. Noviembre.
- Barbei, A., Caivano, G., Granieri, C., Vivier, J. (2017). "Activos intangibles: análisis descriptivo y temporal". 23° Encuentro Nacional de Investigadores Universitarios del Área Contable y 13° Simposio Regional de Investigación Contable. Facultad de Ciencias Económicas, Universidad Nacional de La Plata. Diciembre.
- Barbei, A., Caivano, G., Granieri, C., Zinno, F. (2017). "Otros Resultados Integrales: un análisis empírico de sus componentes y su relevancia informativa". XXXVIII Jornadas Universitarias de Contabilidad. Universidad Nacional del Sur. Bahía Blanca, Buenos Aires, Argentina. Noviembre.
- Barbei, A., Catani, M., Neira, G., Flores, M., Granieri, C., Pedrini, J. (2017). "Informe final del proyecto de investigación "Contabilidad Financiera: vinculaciones entre las características de las empresas, las necesidades de los usuarios y la regulación"". XI Congreso Iberoamericano de Contabilidad y Gestión y I Congreso Iberoamericano de Contabilidad y Finanzas. Lima, Perú. Junio.
- Barbei, A.; Neira, G. (2017). Póster "Contabilidad de Gestión". 2° Jornada de Investigación en Ciencias Económicas – UNLP. Facultad de Ciencias Económicas, Universidad Nacional de La Plata. La Plata, Buenos Aires, Argentina. Mayo.
- Barbei, A., Neira, G., Caivano, G., Zinno, F. (2017). "Historia del pensamiento contable y Contabilidad de gestión: Una investigación exploratoria". XV Congreso del Instituto Internacional de Costos y 4° Congreso Transatlántico de Contabilidad, Auditoría, Control de gestión, Gestión de Costos. Lyon, Francia. Junio.
- Barbei, A., Neira, G., Zinno, F. (2017). "Reportes integrados: Acercamiento desde la utilidad de la información". 23° Encuentro Nacional de Investigadores Universitarios del Área Contable y 13° Simposio Regional de Investigación Contable. Facultad de Ciencias Económicas, Universidad Nacional de La Plata. La Plata, Buenos Aires, Argentina. Diciembre.

Participación en Congresos y Jornadas, Año 2014

- XXXV Jornadas Universitarias de Contabilidad y XIII Jornadas Universitarias de Contabilidad de San Juan. Facultad de Ciencias Económicas y Empresariales. Septiembre.
- 3º Jornada del Departamento de Contabilidad. Facultad de Ciencias Económicas, Universidad Nacional de La Plata. Octubre.
- Seminario Interfacultades sobre docencia e investigación en Teoría Contable. Organizado por la sección de investigaciones contables del Instituto en administración, contabilidad y métodos cuantitativos para la gestión (IADCOM), Universidad de Buenos Aires. Octubre.
- 20º Encuentro Nacional de Investigadores Universitarios del Área Contable y 10º Simposio Regional de Investigación Contable. Facultad de Ciencias Económicas, Universidad Nacional de La Plata. Diciembre.
- 8vo Congreso Internacional de Economía y Gestión- ECON 2014 organizado por la Facultad de Ciencias Económicas de la Universidad de Buenos Aires. La participación se realizó en una mesa abordando la temática de "Normas internacionales de información financiera: Información para la gestión". Octubre.

Participación en Congresos y Jornadas, Año 2015

- 9º Congreso Iberoamericano de Contabilidad de Gestión. Florianópolis, Brasil. Septiembre.
- XXXVI Jornadas Universitarias de Contabilidad y V Jornadas Universitarias Internacionales de Contabilidad. Ciudad Autónoma de Buenos Aires, Argentina. Noviembre.
- 21º Encuentro Nacional de Investigadores Universitarios del Área Contable y 11º Simposio Regional de Investigación Contable. Facultad de Ciencias Económicas, Universidad Nacional de La Plata. Diciembre.

Participación en Congresos y Jornadas, Año 2016

- X Congreso Iberoamericano de Contabilidad de Gestión. Valencia, España. Junio.
- 21º Congreso Nacional de Profesionales de Ciencias Económicas. San Miguel de Tucumán, Tucumán, Argentina. Septiembre.
- 10mo. Congreso Internacional de Economía y Gestión - ECON 2016. Facultad de Ciencias Económicas de la Universidad de Buenos Aires. La participación se realizó en una mesa "Historia Del Pensamiento Contable: Fundamentos Doctrinarios". Octubre.

- 10mo. Congreso Internacional de Economía y Gestión - ECON 2016. Facultad de Ciencias Económicas de la Universidad de Buenos Aires. La participación se realizó en una mesa "Normas Internacionales De Información Financiera: Desafíos en La Implementación". Octubre.
- V Seminario Internacional de Información Financiera. Universidad Santo Tomás. Tunja, Boyacá, Colombia. Octubre
- XXXVII Jornadas Universitarias de Contabilidad. Mar del Plata, Buenos Aires, Argentina. Noviembre.
- 12º Simposio Regional de Investigación Contable. Facultad de Ciencias Económicas, Universidad Nacional de La Plata. Diciembre.

Participación en Congresos y Jornadas, Año 2017

- XI Congreso Iberoamericano de Contabilidad y Gestión y I Congreso Iberoamericano de Contabilidad y Finanzas. Lima, Perú. Junio.
- XV Congreso del Instituto Internacional de Costos y 4º Congreso Trasatlántico de Contabilidad, Auditoría, Control de gestión, Gestión de Costos. Lyon, Francia. Junio.
- XXXVIII Jornadas Universitarias de Contabilidad. Bahía Blanca, Buenos Aires, Argentina. Noviembre.
- 23º Encuentro Nacional de Investigadores Universitarios del Área Contable y 13º Simposio Regional de Investigación Contable. Diciembre.

Serie Documentos de trabajo del CECIN. ISSN 2545-7896.

Año 2014

- Nro. 16. Alejandro A. Barbei, Ailén Bauchet. "Teoría contable positiva: una revisión de sus bases teóricas y la contribución a la teoría general contable".
- Nro. 17. María Laura Catani, Constanza Granieri, Gisela B. Buechele. "Deterioro del valor llave de negocio"
- Nro. 18. Alejandro A. Barbei, Ailén Bauchet, Magali Flores. "Investigación empírica sobre estados financieros publicados: Análisis descriptivo e intertemporal".
- Nro. 19. Alejandro A. Barbei, María Laura Catani, Constanza Granieri. "Utilización del modelo de revaluación en propiedades, planta y equipo: Análisis de casos y planteo de una metodología".

Año 2015

- Nro. 20. Alejandro A. Barbei, Liliana Freire, Graciela Neira. "Investigación empírica sobre Estados Financieros publicados: caracterización de empresas, políticas contables y relaciones existentes".
- Nro. 21. María Laura Catani, Constanza Granieri. "La medición en contabilidad: un análisis de la evolución de la normativa argentina".
- Nro. 22. Alejandro A. Barbei, Ailen Bauchet, Giuliana Caivano. "Análisis de la información contable presentada por empresas bajo el régimen de oferta pública en la Argentina: una perspectiva empírica".
- Nro. 23. Alejandro A. Barbei, Ailén Bauchet, Giuliana Caivano. "Informes contables y necesidades de los usuarios. Un abordaje desde la Historia de la Contabilidad".
- Nro. 24. Alejandro A. Barbei, Magalí Flores, Guillermo Malín, Julián Pedrini. "Información prospectiva en Estados Financieros de publicación: Lineamientos de una propuesta de investigación y resultados preliminares".
- Nro. 25. Alejandro A. Barbei, Graciela Neira. "Utilidad de la información: un abordaje doctrinario y empírico desde la perspectiva del usuario".

Año 2016

- Nro. 26. Alejandro A. Barbei, Graciela Neira. "Contabilidad Financiera: Modelos decisorios, necesidades de los usuarios y emisión de información".
- Nro. 27. Alejandro A. Barbei y Graciela Neira. "La dimensión social y ambiental en el proceso decisorio".
- Nro. 28. Alejandro A. Barbei y Graciela Neira. "La formación ética de los futuros profesionales para la consolidación de una sociedad democrática".
- Nro. 29. Alejandro A. Barbei, Giuliana Caivano y Constanza Granieri. "Análisis empírico y descriptivo de la Información Contable presentada por empresas bajo el régimen de Oferta Pública en el ejercicio 2015".
- Nro. 30. Alejandro A. Barbei y Graciela Neira. "La dimensión social y ambiental en el proceso decisorio como herramienta para crear valor en las organizaciones".
- Nro. 31. Alejandro A. Barbei, Giuliana Caivano y Constanza Granieri. "Utilidad de la información: Revisión doctrinaria e investigación empírica de los Otros Resultados Integrales".

- Nro. 32. Alejandro A. Barbei y Paula Carolina González. "Modelo de negocios y emisión de informes contables: Revisión de la literatura".
- Nro. 33. Alejandro A. Barbei, Guillermo Malín y Julián Pedrini. "Información prospectiva en Estados Financieros de publicación".
- Nro. 34. Alejandro A. Barbei y Jeremías A. Vivier. "Activos Intangibles: revisión teórica e investigación empírica".
- Nro. 35. Alejandro A. Barbei y Florencia Zinno. "Perspectiva informativa de la contabilidad y Teoría Contable: Revisión de la literatura".
- Nro. 36. Alejandro A. Barbei y Graciela Neira. "La dimensión social y ambiental en el proceso decisorio: marco legal en la gestión del agua".

Año 2017

- Nro. 37. Alejandro A. Barbei, María Laura Catani, Graciela Neira, Magalí Flores, Constanza Granieri y Julián Pedrini. "Informe final del proyecto de investigación "Contabilidad Financiera: vinculaciones entre las características de las empresas, las necesidades de los usuarios y la regulación".
- Nro. 38. Alejandro A. Barbei, José M. Barbería y Julián H. Pedrini. "Estimaciones contables en estados financieros de publicación: Lineamientos de una propuesta de investigación".
- Nro. 39. Alejandro A. Barbei, Graciela Neira, Giuliana Caivano y Florencia Zinno Arbio. "Historia del pensamiento contable y Contabilidad de gestión: Una investigación exploratoria".
- Nro. 40. Alejandro A. Barbei, Giuliana Caivano, Paula Carolina González, Constanza Granieri, Jeremías Vivier, Florencia Belén Zinno Arbio. "Descripción de entidades bajo el régimen de oferta pública a partir de información contable".
- Nro. 41. Alejandro A. Barbei, José Miguel Barbería, Paula Carolina González, Julián Horacio Pedrini. "Estimaciones contables en estados financieros de publicación: revisión de la literatura y lineamientos de una propuesta de investigación".
- Nro. 42. Alejandro A. Barbei, Giuliana Caivano, Constanza Granieri, Florencia Belén Zinno Arbio. "Otros Resultados Integrales: un análisis empírico de sus componentes y su relevancia informativa".
- Nro. 43. Alejandro A. Barbei, José Miguel Barbería, Paula Carolina González, Julián Horacio Pedrini. "Estimaciones contables en estados financieros de publicación: revisión de la literatura y conclusiones preliminares".
- Nro. 44. Alejandro A. Barbei, Giuliana Caivano, Constanza Granieri, Jeremías Vivier. "Activos intangibles: análisis descriptivo y temporal".
- Nro. 45. Alejandro A. Barbei, Graciela Neira, Florencia Zinno Arbio. "Reportes integrados: acercamiento desde la utilidad de la información".

Organización de Congresos y Jornadas

- Organización del "Taller de Iniciación en la Investigación en Contabilidad". Marzo de 2014. El objetivo del mismo fue dar a conocer a los alumnos de nuestra Facultad las distintas formas de inserción en el área de la investigación, en este caso en particular, en el área contable.
- Organización de las "Jornadas Internas de Investigación en Contabilidad" en conjunto con la Secretaría de Investigación y Transferencia. A continuación se detallan las temáticas y sus respectivos expositores:
 - Abril 2014: Análisis de "Christine A. Botosan, Disclosure Level and the Cost of Equity Capital, The Accounting Review, Vol. 72, No. 3 (Jul 1997), 323-349." Hugo Collacciani.
 - Mayo 2014: "Software estadístico- econométrico aplicado a la Investigación en Contabilidad". Magalí Flores y Pablo Just.
 - Julio 2014: "Modelos de negocios en contabilidad: la Teoría de la Firma y los Estados Financieros". Análisis de "Business Models in Accounting: The Theory of the Firm and Financial Reporting - ICAEW Financial Reporting Faculty, 2010" Alejandro Barbei.
 - Agosto 2014: "Deterioro del valor de la llave de negocio". Análisis de "Who cares about goodwill impairment? A collection of stakeholder views - KPMG, April 2014" María Laura Catani y Constanza Granieri.
 - Septiembre 2014: "Procesos de Gobierno Electrónico e incentivos para la divulgación de información financiera - El caso Español". Análisis de "Caba Pérez, Carmen et al., e-Government process and incentives for online public financial information, Online Information Review, Vol 32 N° 3, 2008, pp. 379-400". David Gulayin.
 - Octubre 2014: "Derecho contable ambiental y el contador público". Pamela Tellechea y Susana Terrasanta.
- Organización de la 3ª Conferencia Latinoamericana de Contabilidad: "La globalización y el ejercicio de la profesión. Un debate necesario". Facultad de Ciencias Económicas de la UNLP, mayo 2015.

- Organización de las "Jornadas Internas de Investigación en Contabilidad" en conjunto con la Secretaría de Investigación y Transferencia y el Instituto de Investigaciones y Estudios Contables. A continuación se detallan las temáticas y sus respectivos expositores:
 - Octubre 2015: Mumford, M. (1993): Users, characteristics and standards en "Philosophical Perspectives on Accounting. Essays in honour of Edward Stamp". London; New York: Routledge. Alejandro A. Barbei.
 - Noviembre 2015: El inventario de las principales características de la ciencia fáctica según Bunge M. (1993). Norma B. Geba.
 - Noviembre 2015: "Mito del poder del accionista" y la posición de Lucian A. Bebchuk y sus críticos (2007). Hugo A. Collacciani.
- Organización de la 4ª Conferencia Latinoamericana de Contabilidad. Facultad de Ciencias Económicas de la UNLP, mayo 2017.

Proyectos acreditados

Proyectos aprobados en el marco del Programa de Incentivos Docentes - Años 2014-2018	Director	Años
Contabilidad Financiera: vinculaciones entre las características de las empresas, las necesidades de los usuarios y la regulación	Alejandro A. Barbei	2014-2015
Contabilidad Financiera: modelos decisorios necesidades de los usuarios y emisión de información.	Alejandro A. Barbei.	2016-2017

Investigación - Instituto de Investigaciones y Estudios Contables

Director: Dr. Ricardo J. M. Pahlen Acuña

Secretaria: Mg. Marcela Bifaretti

Misión y visión

El origen del actual instituto se remonta al año 1953. Su principal misión consiste en intensificar y transmitir estudios e investigaciones en el área de la disciplina contable en sus aspectos doctrinarios, tecnológicos, técnicos y pedagógicos.

Asimismo, se pretende contribuir con el desarrollo de la investigación científica en Contabilidad, propiciando la realización de cursos, jornadas, eventos, simposios y similares.

Libros y Capítulos de Libros

- Fernández Lorenzo, L. E.; Barranquero, M. F.; Büchele, G. B.; Fonseca, D. L.; Grassis, C. M.; Larramendy, E.; Pedragosa, M. A.; Rocca, M. A.; Tavella, L. N.; Tellechea, P., en Fernández Lorenzo, Pedragosa y Barranquero, (Coord, 2017). "Evaluación en la enseñanza de la contabilidad". La Plata. Edulp. ISBN: 978-987-4127-17-4.
- Mc Inerny P. (2016). "Ley General de Sociedades Comentada. Buenos Aires. Ed. LA LEY, pp. 700. ISBN 978-987-03-3102-5.
Mc Inerny P. y Perciavalle M. (2016) "DPPJ. Disposición 45/2015 Comentada", Buenos Aires. Ed. ERREPAR pp. 250. ISBN 0-8436-1072.
- Petti, A. M. (2016). "Entes pequeños y medianos". ISBN 978-987-1140-99-2. Editorial Osmar Buyatti.

Presentaciones en Congresos y Jornadas, Año 2014

- Assin S. y Larramendy E. (2014). "Información de impactos socio-ambientales de Entidades Mutuales" 20º Encuentro de Investigadores Universitarios del Área Contable y del 10º Simposio Regional de Investigación

- Contable. Facultad de Ciencias Económicas, Universidad Nacional de La Plata. Argentina, La Plata, Buenos Aires Con referato. ISSN 1853-4155. Diciembre.
- Catani, M.L. (2014) "Programa de Tutorías facultad de Ciencias Económicas UNLP. Desarrollo, implementación y gestión". 20º Encuentro Nacional de Investigadores Universitarios del área Contable y 10º Simposio Regional de Investigación Contable. Universidad Nacional de La Plata, Facultad de Ciencias Económicas. Buenos Aires, La Plata. Diciembre.
 - Collacciani H. (2014). "Los sistemas de gobierno corporativo y su impacto en la contabilidad". VII Jornada Nacional de Derecho Contable. Facultad de Ciencias Económicas y Estadística – Universidad Nacional de Rosario. Rosario, Argentina, Junio.
 - Collacciani H, Di Salvo M, Gulayin M. (2014). "Información contable y gobierno corporativo". 20º Encuentro Nacional de Investigadores Universitarios del área Contable y 10º Simposio Regional de Investigación Contable. Universidad Nacional de La Plata, Facultad de Ciencias Económicas. Buenos Aires, La Plata. Diciembre.
 - Corti S. y Fernández Lorenzo L. (2014). "Enfoque Socio-ambiental en la formación de grado y post-grado del Contador Público en Universidades Nacionales Argentinas". 20º Encuentro de Investigadores Universitarios del Área Contable y del 10º Simposio Regional de Investigación Contable. La Plata. Facultad de Ciencias Económicas, Universidad Nacional de La Plata. Resumen publicado en Actas Tema 3: Págs. 1-3. Trabajo publicado en CD: Tema 3, trabajo 3.4: Págs. 1-20. Con referato. ISSN 1853-4155
 - David M. (2014). "Liquidación de patrimonios fideicomitidos conforme al nuevo Código Civil y Comercial Unificado". VII Jornada Nacional de Derecho Contable. Facultad de Ciencias Económicas y Estadística – Universidad Nacional de Rosario. Rosario, Argentina, Junio. Editó ERREPAR.
 - David M. (2014). "Sustitución de fiduciario en patrimonios fideicomitidos no financieros frente al dictado de medidas cautelares". Publicado en 60 Encuentro de Institutos de Derecho Comercial de Colegios de Abogados de la Provincia de Buenos Aires. Horacio Pablo Garaguso – José David Botteri (h) compiladores. Mar del Plata. Ediciones Suarez, pp.157-161. Diciembre.
 - Fernández Lorenzo, L. (2014). "Importancia de la Teoría Contable en la Enseñanza de la Contabilidad a Nivel Universitario". Resumen de la Conferencia dictada en representación de la Facultad de Ciencias Económicas de la Universidad Nacional de La Plata, publicado en papel. Seminario Interfacultades sobre Docencia e Investigación en Teoría Contable. Universidad de Buenos Aires, Facultad de Ciencias Económicas, Instituto de Investigaciones en Administración, Contabilidad y Métodos Cuantitativos para la Gestión, pp.43-48. Buenos Aires. Con referato.
 - Fernández Lorenzo L., Fonseca D. y Tavella L. (2014). "Primeros Abordajes Cualitativos respecto de las Concepciones de Docentes Contables sobre Evaluación de los Aprendizajes". 20º Encuentro de Investigadores Universitarios del Área Contable y del 10º Simposio Regional de Investigación Contable. La Plata. Facultad de Ciencias Económicas, Universidad Nacional de La Plata. Resumen publicado en Actas Tema 4: Pags. 1-3. Trabajo publicado en CD: Tema 4, trabajo 4.1: pp.1-16. Con referato. ISSN 1853-4155
 - Fernández Lorenzo L., Larramendy E. y Tellechea P. (2014). "El Derecho Contable Ambiental y el Rol del Contador Público". Anales de la VII Jornada Nacional de Derecho Contable. IADECO - Consejo Profesional de Ciencias Económicas de la Pcia. de Santa Fe. Rosario, 27 de Junio. Con referato.
 - Geba, N. B. (2014). "Responsabilidad Social y Ética en Currículos del Ámbito de las Finanzas y la Contabilidad en Universidades Españolas". III Jornadas de Contabilidad. UNLP, Facultad de Ciencias Económicas, Departamento de Contabilidad. La Plata, Octubre. Editado en CD. Con referato, pp.1-21.
 - Geba, N. B. (Coordinadora de Trabajo), Accifonte, L. G. (Coordinadora Técnica), Chabán, R., Fernández Lorenzo, L. E., Guibert, N. e Ingaramo, E. (2014). "Propuesta Educativa para la Formación del Profesional en Ciencias Económicas en Responsabilidad Social y Balance Social" TRABAJO BASE. Grupo de Trabajo de Educación en Responsabilidad Social y Balance Social. 20 Congreso Nacional de Profesionales en Ciencias Económicas. AREA IX – RESPONSABILIDAD SOCIAL Y BALANCE SOCIAL TEMA 3 – LA ENSEÑANZA DE LA RESPONSABILIDAD SOCIAL Y EL BALANCE SOCIAL FEDERACION ARGENTINA DE CONSEJOS PROFESIONALES DE CIENCIAS ECONOMICAS (FACPCE) COMISION DE RESPONSABILIDAD SOCIAL Y BALANCE SOCIAL. Salta, Argentina, Octubre, pp.1-16.
 - Geba, N. B. y Bifaretti, M. C. (2014). "Diferencias y similitudes entre disciplina contable y tecnología contable". 20º Encuentro Nacional de Investigadores Universitarios del Área Contable, ISSN 1853-4155, y 10º Simposio Regional de Investigación Contable, ISSN 1852-8511. UNLP, Facultad de Ciencias Económicas, Instituto de Investigaciones y Estudios Contables. Diciembre. Editado en CD. Con referato. pp. 1-17.
 - Geba, N. B., Bifaretti, M. C. y Sebastián, M. P. (2014). "El Sistema de Información Contable y los Indicadores Ambientales de las Memorias de Sostenibilidad Versión G4". XXXV Jornadas Universitarias de Contabilidad. Universidad Católica de Cuyo, Facultad de Ciencias Económicas y Empresariales, sede San Juan, Setiembre. Publicado en Resúmenes pp. 86-87. Editado en CD. Con referato, pp. 1-19.
 - Geba, N. B. y Gastañaga, D. J. (2014). "Un estudio exploratorio sobre el patrimonio socio-ambiental y los indicadores ambientales de una memoria de sostenibilidad". XXXV Jornadas Universitarias de Contabilidad. Facultad de Ciencias Económicas y Empresariales de la Universidad Católica de Cuyo, sede

San Juan, Setiembre. Publicado en resúmenes pp. 44-46. Con referato. Disponible también en <http://hdl.handle.net/10915/49354>.

- Geba, N. B. y Sebastián, M. P. (2014). "La Auditoría y los Encargos de Aseguramiento del Balance Social". 20º Encuentro Nacional de Investigadores Universitarios del Área Contable, ISSN 1853-4155, y 10º Simposio Regional de Investigación Contable, ISSN 1852-8511. UNLP, Facultad de Ciencias Económicas, Instituto de Investigaciones y Estudios Contables. Diciembre. Editado en CD. Con referato, pp.1-16.
- Geba, N. B., Sebastián, M. P. y Bifaretti, M. C. (2014). "Los Informes de Auditoría o Verificación Contable del Balance Social: una propuesta de contenido" XXXV Jornadas Universitarias de Contabilidad. Universidad Católica de Cuyo, Facultad de Ciencias Económicas y Empresariales, sede San Juan. Setiembre. Publicado en resúmenes, pp.43-44. Editado en CD. Con referato, pp. 1-18.
- Gulayin D. (2014). "Divulgación de Información Financiera". XXXV Jornadas Universitarias de Contabilidad. Facultad de Ciencias Económicas y Empresariales de la Universidad Católica de Cuyo, sede San Juan. Publicado en resúmenes. Setiembre.
- Gulayin D. (2016). "Divulgación de Estados Contables de Municipios Argentinos". 20º Encuentro Nacional de Investigadores Universitarios del Área Contable y 10º Simposio Regional de Investigación Contable. Facultad de Cs. Económicas, Instituto de Investigaciones y Estudios Contables, La Plata, Argentina, Diciembre. Editado en CD.
- Larramendy E. y Assin S. (2014). "Fundaciones, Información de impactos socio-ambientales". 20º Encuentro de Investigadores Universitarios del Área Contable y del 10º Simposio Regional de Investigación Contable. Facultad de Ciencias Económicas, UNLP. Con referato. ISSN 1853-4155.
- Pedragosa M. A., Barranquero M.F. y Fernández Lorenzo L. (2014) "Evaluación de los Aprendizajes en el Área Contable". XXXV Jornadas Universitarias de Contabilidad. Facultad De Ciencias Económicas y Empresariales, Universidad Católica de Cuyo. San Juan, Argentina. Resumen En Libro de Ponencias pp.131-132. Trabajo en CD Área Pedagógica N° 50 pp. 1-17. Con referato. Setiembre.
- Petti, A. M. (2014). "Enfoques del Patrimonio: Teoría de la entidad versus teoría del propietario". III Jornadas de Contabilidad. UNLP, Facultad de Ciencias Económicas, Departamento de Contabilidad. Octubre. Editado en CD.
- Petti, A. M., Calvo, A., Casinelli, H., Giorla, A., M, Marchese, Veron, C. y Zgaib, A. (2014). "Principales diferencias conceptuales entre las normas contables profesionales argentinas (NCPA) distintas de la RT 26, y las normas internacionales de Información financiera (NIIF). Análisis y propuestas". 20º Congreso Nacional de Profesionales en Ciencias Económicas. Federación Argentina De Consejos Profesionales De Ciencias Economicas (FACPCE), Salta. Octubre.
- Riglos, Miguel E. (2014). "Fenómeno y riesgos de la Infra capitalización empresarial". 3 Foro de Contabilidad y Auditoría en las Sierras. Facultad de Cs Es Universidad Nacional del Centro, Tandil. Octubre.
- Riglos, Miguel E. (2014). "Estados Contables: Desde su confección hasta su lectura, aprobación, interpretación y análisis". Organizado por Editorial ERREPAR, Argentina, Ciudad Autónoma de Bs As. Julio.
- Riglos, Miguel E. (2014). "Evolución Informativa sobre riesgo en los informes Contables Públicos". XXXV Jornadas Universitarias de Contabilidad. Facultad De Ciencias Económicas y Empresariales, Universidad Católica de Cuyo. San Juan, Argentina. Trabajo en CD. Con referato. Setiembre.
- Riglos, Miguel E. (2014). "Es la Contabilidad Estúpido". 20º Encuentro Nacional de Investigadores Universitarios del Área Contable y 10º Simposio Regional de Investigación Contable. Organizado por el Instituto de Investigaciones y Estudios Contables de la Facultad de Cs Es de la UNLP. La Plata, Diciembre.
- Tellechea P., Fernández Lorenzo L. (2014) "Conceptualización del Patrimonio Cultural Público". Anales de las XXXV Jornadas Universitarias De Contabilidad. Facultad De Ciencias Económicas y Empresariales, Universidad Católica de Cuyo. San Juan, Argentina. Resumen En Libro de Ponencias pp.99-101. Trabajo en CD Área Técnica N° 57 pp. 1-18. Con referato. Setiembre.
- Tellechea P.; Terrasanta SS.; Larramendy E. (2014). "Índice de Comparabilidad en Memorias de Sostenibilidad: su validez, confiabilidad y evolución 2010/2013". 20º Encuentro de Investigadores Universitarios del Área Contable y del 10º Simposio Regional de Investigación Contable. Facultad de Ciencias Económicas, UNLP. Argentina. Con referato. ISSN 1853-4155.
- Torga P., Chavez, N., Gurruchaga, A, Roberts, A, y Segovia, L. (2014). "Trabajo Base Contabilidad en el Sector Público Tendencias en materia técnico-administrativa y normativas. Normas contables profesionales y estados contables de la administración pública. Impacto de la adopción de NICSP en la contabilidad pública". 20º Congreso Nacional de Profesionales en Ciencias Económicas. Federación Argentina De Consejos Profesionales De Ciencias Economicas (FACPCE), Salta. Octubre.
- Versino, E. y Torga, P. "Vinculaciones entre la contabilidad y la economía: Macrocontabilidad". III Jornadas de Contabilidad. UNLP, Facultad de Ciencias Económicas, Departamento de Contabilidad. Octubre. Editado en CD.
- Versino, Elsa y Torga, P. (2014). "Un Abordaje Teórico Y Empírico Sobre Gobierno Corporativo y Responsabilidad Social Organizacional. 20º Encuentro de Investigadores Universitarios del Área Contable y del 10º Simposio Regional de Investigación Contable. Facultad de Ciencias Económicas, UNLP. Con referato. ISSN 1853-4155.

Presentaciones en Congresos y Jornadas, Año 2015

- Arias Valle M.; Lara P. y Lozano N. (2015). "Registración Contable en el Marco de los Programas Internacionales". XXX Congreso Nacional de Contadurías Generales. Organizado por la Asociación Argentina De Contadurías Generales. Bariloche. Rio Negro. Octubre.
- Arias Valle M., Lillo Murcia A., Pérez P. y Valdivieso E. (2015). "Acciones de Responsabilidad Social Empresaria, una Valiosa Herramienta Estratégica para las PYMES" Trabajo Nacional - Área VIII: Gestión Integral de Pequeñas y Medianas Organizaciones.- 8.1- Planes, modelos y herramientas de gestión que favorezcan la innovación, emprendedurismo, consolidación y sobrevivencia de las micro, pequeñas y medianas organizaciones. XXXI Conferencia Interamericana de Contabilidad. Punta Cana. Asociación Interamericana de Contabilidad. Setiembre.
- Arias Valle M., Lillo Murcia A., Pérez P. y Valdivieso E. (2015). "Minería: en Busca de una Gestión Responsable"; Trabajo Nacional - Área V: Administración y Finanzas. 5.2. Generación de Valor en las Organizaciones: herramientas creativas, innovadoras e integrales para el liderazgo con ética del contador público. XXXI Conferencia Interamericana de Contabilidad. Punta Cana. Asociación Interamericana de Contabilidad. Setiembre.
- Arias Valle M., Lillo Murcia A., Pérez P. y Valdivieso E. (2015). "Educar en Ética a los Profesionales de Ciencias Económicas". Trabajo Nacional - Área 6: Ética y Ejercicio Profesional - 6.3 Prospectiva de los códigos de ética, su aplicabilidad, y la docencia de la ética en la profesión contable. XXXI Conferencia Interamericana de Contabilidad. Punta Cana. Asociación Interamericana de Contabilidad. Setiembre.
- Arias Valle M., Lillo Murcia A., Pérez P. y Valdivieso E. (2015). "La Responsabilidad Social de las Administraciones Públicas, un camino hacia el Balance Social" Trabajo Nacional - Área 3: Sector Público - 3.3 Sistema De Contabilidad Gubernamental. XXXI Conferencia Interamericana de Contabilidad. Punta Cana. Asociación Interamericana de Contabilidad. Setiembre.
- Arias Valle M.; Torga P.; Chavez N. y Segovia L. (2015). "Revalorización de la Actuación Profesional en la Producción de Información Contable y su Utilización". XI Jornadas Nacionales de Sector Público. San Fernando del Valle de Catamarca. Federación Argentina de Concejo Profesionales en Ciencias Económicas. Mayo.
- Bifaretti, M. C. y Sánchez, V. A. (2015). "Recursos Naturales: su reconocimiento en los segmentos de la contabilidad financiera y gubernamental". IX Simposio de Contabilidad y Auditoría del Extremo Sur. Instituto de Desarrollo Económico e Innovación - Universidad Nacional de Tierra del Fuego, Antártida e Islas del Atlántico Sur. Ushuaia. Mayo.
- Bifaretti, M.C. y Catani, M.L. y (2015) "Contabilidad Socio ambiental: conceptos contables relevantes para la dimensión social y los marcos conceptuales normativos". XXXVI Jornadas Universitarias de Contabilidad y V Jornadas Universitarias internacionales de Contabilidad. Ciudad Autónoma de Buenos Aires, Noviembre.
- Büchele G., Larramendy E., Tavella L, Tellechea P, (2015)." Análisis Cuantitativo de la Evaluación en Ciencias Económicas". XXXVI Jornadas Universitarias de Contabilidad y V Jornadas Universitarias Internacionales de Contabilidad. Universidad de Buenos Aires, Noviembre.
- Collacciani H. (2015) "Los sistemas de gobierno corporativo y su impacto en la contabilidad." 21º Encuentro Nacional de Investigadores Universitarios del Área Contable, ISSN 1853-4155, y 11º Simposio Regional de Investigación Contable, ISSN 1852-8511. UNLP, Facultad de Ciencias Económicas, Instituto de Investigaciones y Estudios Contables. Diciembre. Editado en CD.
- David M. (2015). "Contratos de distribución y fideicomiso en el nuevo Código Civil y Comercial de la Nación". XII Congreso Nacional de Derecho. Organizado por la Facultad de Ciencias Jurídicas y Sociales de la UNLP. La Plata. Setiembre.
- Fernández Lorenzo L., Fonseca D. y Tavella L. (2015). "La Evaluación como Herramienta Pedagógica en Docencia Universitaria de Asignaturas Contables". XXXVI Jornadas Universitarias De Contabilidad y V Jornadas Internacionales de Contabilidad. Facultad de Ciencias Económicas, Universidad de Buenos Aires. Resumen publicado en Actas Área pedagógica Págs. 1-3. Trabajos publicados en pendrive Área Pedagógica 1.2.6, Págs. 1-18. Ciudad de Buenos Aires Argentina. Con Referato. Noviembre.
- Geba, N.B. (2015). "Contabilidad Social y Ambiental y la Huella Social". XXXVI Jornadas Universitarias de Contabilidad y V Jornadas Universitarias Internacionales de Contabilidad. Universidad de Buenos Aires, Facultad de Ciencias Económicas, Ciudad Autónoma de Buenos Aires. Noviembre. Editado en CD. Con referato. Págs. 1-25.
- Geba, N. B. (2015). "El Proceso Contable y el Proceso de Elaboración de Memorias de Sostenibilidad de la Global Reporting Initiative (GRI) G4". XXXVI Jornadas Universitarias de Contabilidad y V Jornadas Universitarias Internacionales de Contabilidad. Universidad de Buenos Aires, Facultad de Ciencias Económicas, Ciudad Autónoma de Buenos Aires. Noviembre. Editado en CD. Con referato. Págs. 1-24.
- Geba, N. B. (2015). "Reflexiones sobre la contabilidad como disciplina científica social factual y las 'principales características' de las ciencias fácticas" IV Jornada de Contabilidad y Jornada del Sector Público. UNLP, Facultad de Ciencias Económicas, Departamento de Contabilidad. Diciembre. Publicado en:

http://www.econo.unlp.edu.ar/uploads/docs/reflexiones_sobre_la_contabilidad_como_disciplina_cientifica_social_factual_y_las_principales_caracteristicas_de_las_ciencias_facticas.pdf. Con referato, pp.1-18.

- Geba, N. B., Bifaretti, M. C. y Sebastián, M. P. (2015). "El Sistema de Información Contable: Una propuesta de articulación de la dimensión económico-financiera con la social y la ambiental". 21º Encuentro Nacional de Investigadores Universitarios del Área Contable, ISSN 1853-4155, y 11º Simposio Regional de Investigación Contable, ISSN 1852-8511. UNLP, Facultad de Ciencias Económicas, Instituto de Investigaciones y Estudios Contables. Diciembre. Editado en CD. Con referato. Págs. 1-23.
- Geba, N. B. y Sebastián, M. P. (2015). "La Contabilidad Socio-ambiental y el Balance Social y Ambiental para PYMES del Comité de Integración Latino Europa-América (CILEA)". XXXVI Jornadas Universitarias de Contabilidad y V Jornadas Universitarias Internacionales de Contabilidad. Universidad de Buenos Aires, Facultad de Ciencias Económicas, Ciudad Autónoma de Buenos Aires. Noviembre. Editado en CD. Con referato. Págs. 1-23.
- Giavarino, M. B. (2015). "El recurso 'agua'. Algunas reflexiones jurídicas.". XXXVI Jornadas Universitarias de Contabilidad y V Jornadas Universitarias Internacionales de Contabilidad. Universidad de Buenos Aires, Facultad de Ciencias Económicas, Ciudad Autónoma de Buenos Aires, Noviembre. Con referato.
- Gulayin, D. (2015) "Accountability Vs. Tamaño de los Gobiernos Locales". 21º Encuentro Nacional de Investigadores Universitarios del Área Contable, ISSN 1853-4155, y 11º Simposio Regional de Investigación Contable, ISSN 1852-8511. UNLP, Facultad de Ciencias Económicas, Instituto de Investigaciones y Estudios Contable. Diciembre. Editado en CD. Con referato.
- Gulayin, D., Porto, N. y Rosales W. (2015) "Caracterización de los Gobiernos Locales en Contextos de Descentralización Fiscal. El Caso de la Creación de Nuevos Municipios". 48º Jornadas Internacionales de Finanzas Públicas. Facultad de Ciencias Económicas, Universidad Nacional de Córdoba. Ciudad de Córdoba. Septiembre.
- Larramendy E., Assin S., Terrasanta S. y Tellechea P. (2015). "Entidades Cooperativas Argentinas y su Responsabilidad Socioambiental". IX Congreso Rulescoop. Facultad de Ciencias Económicas de la UNLP. Setiembre.
- Larramendy E., Tellechea P., Fonseca D., Tavella L., Buechele G. y Fernandez Lorenzo L. (2015). "Prácticas de Evaluación de los Docentes del Área Contable. Una mirada integradora desde lo cuali y cuantitativo". 21º Encuentro de Investigadores Universitarios del Área Contable y del 11º Simposio Regional de Investigación Contable. Facultad de Ciencias Económicas, UNLP. Resumen publicado en Actas Tema 5, Págs. 1-3. Trabajo publicado en CD Tema 5 Págs. 1-20. Con Referato. ISSN 1853-4155.
- Pahlen, R. J. M. y Campo A. M. (2015). "Aportes de la contabilidad para la redefinición de Capital Social". IX Simposio de Contabilidad y Auditoría del Extremo Sur. Instituto de Desarrollo Económico e Innovación - Universidad Nacional de Tierra del Fuego, Antártida e Islas del Atlántico Sur. Ushuaia. Mayo. Con referato.
- Pahlen, R. J. M. y Campo A. M. (2015). "La Currícula Homogénea. Hacia la Convergencia". XXXI Conferencia Interamericana de Contabilidad. Santo Domingo, República Dominicana, Septiembre. Con referato.
- Pahlen Acuña, R. J. M., Campo A. M. y Permuy J. J. (2015). "Las concesiones en el sistema de Contabilidad Gubernamental". XXXVI Jornadas Universitarias de Contabilidad y V Jornadas Universitarias Internacionales de Contabilidad. Facultad de Ciencias Económicas, Universidad de Buenos Aires. Ciudad Autónoma de Buenos Aires, Noviembre. Con referato.
- Pegragosa M. A. y Fernández Lorenzo L. (2015). "Concepciones de los docentes de contabilidad en la FCE de la UNLP sobre aprendizaje y evaluación como límites y posibilidades para la acción". 21º Encuentro de Investigadores Universitarios del Área Contable y del 11º Simposio Regional de Investigación Contable. Resumen publicado en Actas Tema 5: Págs. 1-3. Trabajo publicado en CD Tema 5 Págs. 1-13. Con Referato. ISSN 1853-4155.
- Permuy, J. J. (2015). "La Cuenta de Inversión en el Nivel Nacional". XXXVI Jornadas Universitarias de Contabilidad y V Jornadas Universitarias Internacionales de Contabilidad. Universidad de Buenos Aires, Facultad de Ciencias Económicas, Ciudad Autónoma de Buenos Aires, Noviembre. Con referato.
- Petti A.M., Fonseca D. y Longhi P. A. (2015). "Incidencia de la aplicación de los criterios de medición de los Bienes de Cambio y del Costo de Ventas en Entes Pequeños según las normas contenidas en la RT N° 41". XXXVI Jornadas Universitarias de Contabilidad y V Jornadas Universitarias Internacionales de Contabilidad. Facultad de Ciencias Económicas - Universidad de Buenos Aires. Noviembre.
- Petti A.M., Fonseca D., Rovelli P. y Biasi L.I. (2015). "Una misma realidad económica: Varios posibles resultados". IV Jornada de Contabilidad y Jornada del Sector Público. UNLP, Facultad de Ciencias Económicas, Departamento de Contabilidad. Diciembre.
- Petti A.M., Fonseca D., Rovelli P. y Biasi L.I. (2015). "Algunas implicancias del tratamiento contable de los componentes financieros implícitos en el resultado de entes pequeños". 21º Encuentro de Investigadores Universitarios del Área Contable y del 11º Simposio Regional de Investigación Contable. Resumen publicado en Actas. Trabajo publicado en CD. Con referato. ISSN 1853-4155 y ISSN 1852-8511.
- Retamar C. y Cabrera E. (2015). "Resultado de la aplicación de herramienta virtuales a la enseñanza y aprendizaje de la contabilidad pública en el marco del Plan Estratégico IP 2020. 21º Encuentro Nacional De Investigadores Universitarios del Área Contable y 11º Simposio Regional de Investigación Contable: La Plata. Instituto de Estudios e Investigaciones Contables -FCE UNLP. FCE UNLP. Con Referato. ISSN 1853-

- 4155 y ISSN 1852-8511.
- Riglos, Miguel E. (2015) “Estados Financieros para Terceros: ¿Cuál es la mejor fecha de cierre global?”. 21º Encuentro Nacional de Investigadores Universitarios del Área Contable” ISSN 1853-4155 y “11vo Simposio Regional de Investigación Contable” ISSN 1852-8511. Organizado por el Instituto de Investigaciones y Estudios Contables de la Facultad de Ciencias Económicas de la UNLP. Diciembre.
 - Riglos, M. E. (2015). “Evolución de las capacidades informativas requeridas en las herramientas de gestión”. XXXVI Jornadas Universitarias de Contabilidad y V Jornadas Universitarias Internacionales de Contabilidad. Facultad de Ciencias de Económicas. Universidad de Buenos Aires. Noviembre. Primera Mención al Premio Ostengo, en el Área Técnica.
 - Sanchez, V.; Peralta, J.; Guglielmino, M. y Alberti, I. (2015). “Reconocimiento contable de los costos ambientales en la gestión del recurso energético”. XXXVI Jornadas Universitarias de Contabilidad y V Jornadas Universitarias Internacionales de Contabilidad. Facultad de Ciencias Económicas, Universidad de Buenos Aires. Ciudad Autónoma de Buenos Aires, Noviembre. Con referato.
 - Tellechea P. y Terrasanta S. (2015). “Evolución de la Legislación y Normativa Profesional sobre Información Socio-Ambiental en la Argentina”. VIII Jornada Nacional de Derecho Contable. Universidad de Buenos Aires, organizada por el Instituto Autónomo de Derecho Contable. Ciudad Autónoma de Buenos Aires. Junio. Editó ERREPAR.
 - Versino E. y Torga P. (2015) “Derecho Contable y Corrupción”. VIII Jornada Nacional de Derecho Contable. Universidad de Buenos Aires, organizada por el Instituto Autónomo de Derecho Contable. Ciudad Autónoma de Buenos Aires. Junio. Editó ERREPAR.
 - Versino, E. y Torga, P. (2015). “Rendición de Cuenta. Consideraciones Previas Sobre la Cuenta de Inversión - Alternativas para la Preparación, Presentación, Auditoría y Control en los Distintos Niveles de Gobierno de la Argentina - Breves Reflexiones”. XXXVI Jornadas Universitarias de Contabilidad y V Jornada Universitaria Internacional de Contabilidad. Ciudad Autónoma de Buenos Aires. Facultad de Ciencias Económicas de la UBA. Noviembre.
 - Versino, E. y Torga, P. (2015). “Plan de Cuenta Único para el Sector Público Argentino - Breves Reflexiones”. Jornada. XXXVI Jornadas Universitarias de Contabilidad y V Jornada Universitaria Internacional de Contabilidad. Ciudad Autónoma de Buenos Aires. Facultad de Ciencias Económicas de la UBA. Noviembre.
 - Versino E. y Torga P. (2015). “Sinergia - Docencia, Investigación y Extensión - Una Forma de Generar Valor Agregado Vinculante y Vinculado”. 21º Encuentro Nacional De Investigadores Universitarios del Área Contable y 11º Simposio Regional de Investigación Contable: La Plata. Instituto de Estudios e Investigaciones Contables -FCE UNLP. Con referato. ISSN 1853-4155 y ISSN 1852-8511.

Presentaciones en Congresos y Jornadas, Año 2016

- Bifaretti, M. C., Sánchez, V. A. y otro. (2016) “Los Recursos Naturales: impacto ambiental y reconocimiento contable”. XXXVII Jornadas Universitarias de Contabilidad. Universidad Nacional de Mar Del Plata, Facultad de Ciencias Económicas y Sociales. 9, 10 Y 11 de Noviembre. Con referato.
- Catani, M.L. (2016) “Contabilidad socio ambiental: la documentación respaldatoria y la captación de impactos sociales para elaborar memorias de sostenibilidad GRI G4 a través del proceso contable”. 22º Encuentro Nacional de investigadores universitarios área contable 978-987-661-220-3. Catamarca, Agosto.
- Collacciani H y Gulayin M. (2016) “Contratos incompletos, derechos de propiedad y teoría contable”. 12º Simposio Regional de Investigación Contable. ISSN 1852-8511. UNLP, Facultad de Ciencias Económicas, Instituto de Investigaciones y Estudios Contables. Diciembre. Editado en CD.
- Collacciani H. y Gulayin M. (2016). “El ejercicio profesional del contador público en el ámbito societario”. VI Encuentro de docentes de asignaturas jurídicas en facultades de Ciencias Económicas, La Plata: Facultad de Ciencias Económicas UNLP. vol. VI, pp. 37-49. ISSN 2525-118X. Setiembre.
- Collacciani, H. y Gulayin, M. (2016). “Los Conflictos de Intereses y el Resultado del Ejercicio”. IX Jornada Nacional de Derecho Contable. Facultad de Ciencias Económicas – Universidad Nacional de Córdoba. Agosto.
- David M. (2016). “Fideicomisos de Participaciones Sociales”. Jornada Preparatoria del XIII Congreso Argentino Societario y IX Congreso Iberoamericano de Derecho Societario y de la Empresa. Organizado por la Secretaría de Investigación de la Facultad de Ciencias Jurídicas y Sociales de la UNLP. Mendoza. Setiembre.
- David M. (2016). “Seguros en el ámbito de los Negocios Fiduciarios”. Jornada de Derecho de Seguros. Su implicancia a la luz de la Reforma del Código. Preparatorias del XVI Congreso Nacional de Derecho de Seguros”. Co Organizado por los Institutos de Derecho Comercial y de Seguros del Colegio de Abogados de La Plata. Setiembre.

- Geba, N. B. (2016). "Información contable de los recursos naturales y la decisión estratégica de un Sistema de Gestión Ambiental: La Norma ISO 14001, las Líneas Directrices de la OCDE para Empresas Multinacionales y las Perspectivas Ambientales de la OCDE hacia 2050". 22º Encuentro Nacional de Investigadores Universitarios del Área Contable, ISBN 978-987-661-220-3. Universidad Nacional de Catamarca, Facultad de Ciencias Económicas y de Administración, Instituto de Investigaciones Contables, San Fernando del Valle de Catamarca. Agosto. Editado en CD. Con referato. Págs. 1-23.
- Geba, N. B. (2016). "Información contable prospectiva para la sustentabilidad: una manera de complementar el conocimiento contable de impactos significativos económico-financieros y socio-ambientales". XXXVII Jornadas Universitarias de Contabilidad. Universidad Nacional de Mar del Plata, Facultad de Ciencias económicas y Sociales. Noviembre. Editado Pen drive. Con referato. Págs. 1-25.
- Geba, N. B. y Bifaretti, M. C. (2016). "Especialidad Contable Socio-ambiental: El marco teórico contable doctrinario-normativo y la sistematización de indicadores de las Memorias de Sostenibilidad de la Global Reporting Initiative (G4)". 22º Encuentro Nacional de Investigadores Universitarios del Área Contable, ISBN 978-987-661-220-3. Universidad Nacional de Catamarca, Facultad de Ciencias Económicas y de Administración, Instituto de Investigaciones Contables, San Fernando del Valle de Catamarca. Agosto. Editado en CD. Con referato. Págs. 1-23.
- Geba, N. B. y Bifaretti, M. C. (2016). "Riesgos, Activos, Pasivos y Patrimonio Neto Sociales y las Memorias de Sostenibilidad GRI G4: Un Estudio de Caso". XXXVII Jornadas Universitarias de Contabilidad. Universidad Nacional de Mar del Plata, Facultad de Ciencias Económicas y Sociales. Noviembre. Editado Pen drive. Con referato. Págs 1-22.
- Geba, N. B., Catani, M. L. y Bifaretti, M. C. (2016). "Contabilidad Social y Ambiental: aportes del sistema contable de gestión ambiental a la contabilidad patrimonial-financiera". Asociación Latinoamericana de Facultades y Escuelas de Contaduría y Administración (ALAFEC), Organismo de Cooperación y Estudio de la Unión de Universidades de América Latina y el Caribe, XV Asamblea General ALAFEC, Medellín, Colombia, Octubre. Disponible en: http://www.alafec.unam.mx/memoria_xv.php C/R. Págs. 1-16.
- Geba, N. B., Catani, M. L., Bifaretti, M. C. y Sebastián, M. P. (2016). "Contabilidad Socio-ambiental: Una Integración Conceptual para la Sustentabilidad de las Organizaciones Económicas". V Jornada Del Departamento de Contabilidad. UNLP, Facultad de Ciencias Económicas, Departamento de Contabilidad. Noviembre. Con referato. Págs. 1-19.
- Geba, N. B., Catani, M. L., Bifaretti, M. C. y Sebastián M. P. (2016). "La doctrina contable y los marcos conceptuales para la normativa contable: aportes para un consenso generalizado de conceptos y definiciones clave necesarios para las memorias de sostenibilidad GRI G4". 12º Simposio Regional de Investigación Contable. ISSN 1852-8511. UNLP, Facultad de Ciencias Económicas, Instituto de Investigaciones y Estudios Contables. Diciembre. Editado en CD. Con referato. Págs. 1-20.
- Gulayin, D. (2016) "Determinantes de la Divulgación de Información Financiera a Través de Internet por parte de los Gobiernos Locales Bonaerenses". 12º Simposio Regional de Investigación Contable. UNLP, Facultad de Ciencias Económicas. Buenos Aires, La Plata. Diciembre.
- Gulayin, M. (2016). "Sistema Integral de Información Contable - Aplicación al Sector Ferroviario". XXXVII Jornadas Universitarias de Contabilidad. Universidad Nacional de Mar del Plata, Facultad de Ciencias Económicas y Sociales. Noviembre. Editado Pen drive. Con referato.
- Larramendy E., Tellechea P., Fonseca D. con la colaboración de Tavella L. (2016). "Etapas de las Prácticas de Evaluación de Aprendizajes en Asignaturas Contables". 12º Simposio Regional de Investigación Contable, Facultad de Ciencias Económicas UNLP. La Plata. Diciembre.
- Larramendy E., Tellechea P. y Tobes L. (2016) "Interrelación entre la información contable financiera y la brindada a través de balances de sostenibilidad: avances de una Investigación Empírica Descriptiva". 12º Simposio Regional de Investigación Contable, Facultad de Ciencias Económicas UNLP. La Plata. Diciembre.
- Lorenzo, F. (2016) "El Análisis de Textos Normativos para Estudiantes de Ciencias Económicas". VI Encuentro de docentes de asignaturas jurídicas en facultades de Ciencias Económicas, La Plata: Facultad de Ciencias Económicas UNLP. vol. VI, pp. 37-49. ISSN 2525-118X. Setiembre.
- Pahlen, R. J. M. y Campo A. M. (2016). "El patrimonio cultural en los informes gubernamentales". XV Asamblea General de la Asociación Latinoamericana de Facultades y Escuelas de Contaduría y Administración (ALAFEC), Organismo de Cooperación y Estudio de la Unión de Universidades de América Latina y el Caribe. Ciudad de Medellín, Colombia, Octubre. Con referato.
- Pahlen, R. J. M. y Campo A. M. (2016). "La información contable y los acuerdos de negociación climática". Xº Simposio de Contabilidad y Auditoría del Extremo Sur, Universidad Nacional de Tierra del Fuego, Antártida e Islas del Atlántico Sur, Instituto de Desarrollo Económico e Innovación, Mayo. Con referato.
- Petti, A. M., Calvo, A., Casinelli, H., Kerner, M., Marchese, D., Veron, C. y Zgaib, A. (2016). "¿Quo vadis ajuste por inflación? Reseña Histórica y Situación Actual de uno de los Temas más Inquietantes de la Disciplina Contable Argentina". 21º Congreso Nacional de Profesionales en Ciencias Económicas de la FACPCE. San Miguel de Tucumán. Setiembre.
- Petti A.M., Fonseca D. y Longhi P. (2016). "Consideración del RECPAM en el Estado de Flujo de Efectivo". 12º Simposio Regional de Investigación Contable. Organizado por el Instituto de Investigaciones y Estudios

- Contables de la Facultad de Ciencias Económicas UNLP. La Plata. Diciembre.
- Petti A.M., Fonseca D., Longhi P., Rovelli P. y Biasi L.I. (2016). "Simplificaciones de la Resolución Técnica N° 41 Tercera Parte, vinculadas a Bienes de Cambio adquiridos y su incidencia en el Impuesto a las Ganancias". XXXVII Jornadas Universitarias de Contabilidad. Universidad Nacional de Mar del Plata, Facultad de Ciencias económicas y Sociales. Noviembre. Editado Pen drive.
- Petti A.M. y Perazzo C. (2016). "El Método de Impuesto Diferido y el Ajuste por Inflación. Algunos Aspectos a Considerar". V Jornada del Departamento de Contabilidad. UNLP, Facultad de Ciencias Económicas. Noviembre.
- Riglos, M. E. (2016) "Codigo Civil y Comercial: Contabilidad y Estados Contables". 12 Simposio Regional de Investigación Contable". ISSN 1852-8511. Organizado por el Instituto de Investigaciones y Estudios Contables de la Facultad de Cs Es de la UNLP. Diciembre.
- Sánchez, V. A., Bifaretti, M. C., con la colaboración de Alberti, I. (2016). "Los Activos Ambientales y la importancia de su reconocimiento en la información financiera". 12° Simposio Regional de Investigación Contable. UNLP, Facultad Ciencias Económicas, Instituto de Investigaciones y Estudios Contables. Diciembre. Con referato.
- Sebastián, M. P. (2016). "Comunicación social responsable de la gestión de recursos naturales: COPs en organizaciones económicas". 22º Encuentro Nacional de Investigadores Universitarios del Área Contable. Universidad Nacional de Catamarca, Facultad de Ciencias Económicas y de Administración. Instituto de Investigaciones Contables, sede Catamarca. Agosto.
- Sebastián, M. P. (2016). "Información relativa a los impactos de la gestión de recursos naturales en Pymes en la Red Pacto Global: Primera etapa en Chile, Argentina y España". XXXVII Jornadas Universitarias de Contabilidad, Facultad de Ciencias Económicas y Sociales, Universidad Nacional de Mar del Plata, Mar del Plata. Noviembre.
- Sebastián, M. P. (2016). "Las Pymes Argentinas y la globalización: reflexiones sobre impactos en la gestión de recursos naturales y el sistema de información contable". 12º Simposio Regional de Investigación Contable. ISSN 1852-8511. UNLP, Facultad de Ciencias Económicas. Diciembre. Con referato.
- Sebastián, M. P. (2016). "Responsabilidad Social: Recursos Naturales e Informes Contables en PYMES Argentinas". IV Simposio Internacional de Responsabilidad Social. Universidad de Santo Tomás. Bogotá. Colombia. Octubre.

Presentaciones en Congresos y Jornadas, Año 2017

- Geba, N. B. (2017). "Contabilidad socio-ambiental como una especialidad contable." Disertación-Exposición. XLVIII Asamblea General de la Asociación Colombiana de Facultades de Contaduría Pública y la Corporación Universitaria del Caribe (ASFACOP-CECAR), y participación en el Foro "Contabilidad y Responsabilidad Social: Alternativas en escenarios de posconflicto. Por Invitación y con todos los gastos pagos. Sincelejo, Colombia, 29-31 Marzo.
- Geba, N. B. y Bifaretti, M. C. (2017). "Contabilidad Social y Ambiental: Reflexiones sobre un Capital Socio-Ambiental a Mantener como Variable del Modelo." XXXVIII Jornadas Universitarias de Contabilidad. Universidad Nacional del Sur, Departamento de Ciencias de la Administración. Bahía Blanca. Noviembre. Editado en Pen Drive Tarjeta. Con referato. Págs. 1-23.
- Geba, N. B., Bifaretti, M. C., Catani, M. L., Sebastián, M. P. y Roellig, I. (2017). "Contabilidad social y ambiental: Aportes y Compromisos Financieros de las Organizaciones Económicas para los Objetivos del Desarrollo Sostenible." 23º Encuentro Nacional de Investigadores Universitarios del Área Contable y 13º Simposio Regional de Investigación Contable. UNLP, Facultad de Ciencias Económicas, Instituto de Investigaciones y Estudios Contables. Diciembre. Editado en Pen Drive Tarjeta. Con referato. Págs. 1-20.
- Geba, N. B., Bifaretti, M. C., Catani, M. L., Sebastián, M. P. y Roellig, I. (2017). "Investigación Empírica sobre Informes de Aseguramiento, Auditoría y Verificación Externos incluidos en los Balances Sociales." 23º Encuentro Nacional de Investigadores Universitarios del Área Contable y 13º Simposio Regional de Investigación Contable. UNLP, Facultad de Ciencias Económicas, Instituto de Investigaciones y Estudios Contables. Diciembre. Editado en Pen Drive Tarjeta. Con referato. Págs. 1-15.
- Geba, N. B. y Catani, M. L. (2017). "Contabilidad Socio-Ambiental: Los Objetivos del Desarrollo Sustentable y el Alcance del Control Interno." XXXVIII Jornadas Universitarias de Contabilidad. Premio Ricardo Pahlen Acuña, Contabilidad Social y Ambiental. Universidad Nacional del Sur, Departamento de Ciencias de la Administración, Bahía Blanca. Noviembre. Editado en Pen Drive Tarjeta. Con referato. Págs. 1-20.
- Geba, N. B. y Giusio, M. G. (2017) "Contabilidad Social y Ambiental: Los Estándares GRI 2016 y los Objetivos del Desarrollo Sustentable". XXXVIII Jornadas Universitarias de Contabilidad. Universidad Nacional del Sur, Departamento de Ciencias de la Administración, Bahía Blanca. Noviembre. Editado en Pen Drive Tarjeta. Con referato. Págs. 1-25.
- Geba, N. B., Giusio, M. G., Roellig, I. y Terrasanta, S. B. (2017). "Poster: Contabilidad Socio-ambiental y la Sustentabilidad de las Organizaciones Económicas." 2º Jornada de Investigación en Ciencias Económicas. ISSN 2545-806X. UNLP, Facultad de Ciencias Económicas, Secretaría de Investigación y Transferencia, Instituto de Investigaciones y Estudios Contables. Abril.

- Larramendy E., Tellechea P. y Tobes M. (2017). "Balance integrado. Una frontera final." 23º Encuentro Nacional de Investigadores Universitarios del Área Contable y 13º Simposio Regional de Investigación Contable. UNLP, Facultad de Ciencias Económicas. Diciembre. Editado en Pen Drive Tarjeta.
- Larramendy E. y Tellechea P. (2017) "Información cualitativa en empresas que cotizan en Merval". XXXVIII Jornadas Universitarias de Contabilidad. Universidad Nacional del Sur, Departamento de Ciencias de la Administración, Bahía Blanca. Noviembre. Editado en Pen Drive Tarjeta.
- Larramendy E., Tellechea P. y Tobes M. (2017) "Informe integrado en empresas extractivas". XXXVIII Jornadas Universitarias de Contabilidad. Universidad Nacional del Sur, Departamento de Ciencias de la Administración, Bahía Blanca. Noviembre. Editado en Pen Drive Tarjeta.
- Larramendy E, Tellechea P, Tobes M, Rovelli P. (2017). "Información demandada: Económico-financiera y Socio-Ambiental." 23º Encuentro Nacional de Investigadores Universitarios del Área Contable y 13º Simposio Regional de Investigación Contable. UNLP, Facultad de Ciencias Económicas. Diciembre. Editado en Pen Drive Tarjeta.
- Pahlen Acuña, R. J. M. y Geba, N. B. (2017). "Poster: Recursos Naturales: Variaciones Patrimoniales Modificativas y su Impacto en la Información Contable." 2º Jornada de Investigación en Ciencias Económicas. ISSN 2545-806X. UNLP, Facultad de Ciencias Económicas, Secretaría de Investigación y Transferencia, Instituto de Investigaciones y Estudios Contables. Abril.
- Petti, A.M., Fonseca D. y Biasi L.I. (2017). "La aplicación de normas contables simplificadas y el gobierno corporativo". 23º Encuentro Nacional de Investigadores Universitarios del Área Contable y 13º Simposio Regional de Investigación Contable. UNLP, Facultad de Ciencias Económicas. Diciembre. Editado en Pen Drive Tarjeta.
- Sebastián, M. P. y Sánchez V. A. (2017). "Uso de bolsas biodegradables: Impacto en la gestión organizacional y la información contable. XIº Simposio de Contabilidad y Auditoría del Extremo Sur, Ushuaia. Mayo.

Publicaciones en Revistas, Año 2014

- Fernández Lorenzo L. (2014). "Los Profesionales en Ciencias Económicas No Comen Dinero". Nota de interés para la *Revista Recalculando* de la Tesorería General de la Provincia de Buenos Aires. Versión Impresa ISSN 2347-1034 junio-julio. Versión Digital www.tesoreria.gba.gov.ar/revista. Ed. Tesorería de la Pcia. de Buenos Aires. La Plata, Argentina.
- Fernández Lorenzo, L., Larramendy, E., Tellechea, P. (2014). "Investigación Empírica Descriptiva de Informes Socio-ambientales. Su Comparabilidad" *Revista Visión Contable*, Revista de la Facultad de Contaduría Pública, Universidad Autónoma Latinoamericana, Medellín, Colombia. Publicado Volumen Nº 12 Enero-diciembre. Págs. 38-76. ISSN 0121-5337. Con referato.
- Fernández Lorenzo L., Tellechea P. y Gambaro R. (2014). "El Patrimonio Cultural en el Modelo de la Contabilidad Socio-ambiental". *Revista Proyecciones*. ISSN 1850-6542 Facultad de Ciencias Económicas. UNLP. Año VIII Vol. 8. Págs. 29-55.
- Geba, N. B., Bifaretti, M. C. y Sebastián, M. P. (2014). "El Sistema de Información Contable y los Indicadores Ambientales en los Modelos de Balances Sociales". *Revista Proyecciones*. Revista del Instituto de Investigaciones y Estudios Contables, Facultad de Ciencias Económicas, UNLP. Diciembre. Año VIII, Número 8. Págs. 57-86. ISSN1850-6542. Con referato.
- Riglos, Miguel E. (2014) "Riesgo de Empresa en Marcha antes estados financieros no ajustados por inflación", *Documentos y trabajo de Contabilidad, Auditoría y Responsabilidad Social*, Editorial de la UBA, Argentina. Julio, pp 87-106. ISSN 1853-838X.

Publicaciones en Revistas, Año 2015

- Geba, N. B. y Bifaretti, M. C. (2015). "El conocimiento y la comunicación de la dimensión natural dentro de una perspectiva de la especialidad contable socio-ambiental" *Revista Contabilidad y Auditoría*, Número 41 – Año 21 – Junio. ISSN 1515-2340 (Impreso) ISSN 1852-446X (En Línea) ISSN 1851-9202 (Vía Mail). Facultad de Ciencias Económicas de la UBA, actual Sección de Investigaciones Contables. Págs. 69 – 86. Disponible en: [file:///C:/Users/Norma/Downloads/797-2322-1-PB%20\(1\).pdf](file:///C:/Users/Norma/Downloads/797-2322-1-PB%20(1).pdf) Con referato.
- Geba, N. B., Bifaretti, M. C. y Sebastián, M. P. (2015). "El Sistema de Información Contable y los Indicadores Ambientales de las Memorias de Sostenibilidad Versión G4". *Revista Proyecciones*. Revista del Instituto de Investigaciones y Estudios Contables, Facultad de Ciencias Económicas, UNLP. Diciembre. Año IX, Número 9. Págs. 57-78. ISSN1850-6542. Con referato.
- Fernández Lorenzo L., Fonseca D. y Tavella L. (2015). "Primeros Abordajes Cualitativos respecto de las Concepciones de Docentes Contables sobre Evaluación de los Aprendizajes". *Revista Proyecciones*. ISSN 1850-6542. Facultad de Ciencias Económicas, UNLP. Con referato. Diciembre. Revista Año IX, Número 9, Págs. 35-55.

- Mc Inerny P. (2015)- “Breve Reseña de las Modificaciones en la Ley 19550”. *Revista Contexto Profesional*, Editorial del Consejo Profesional de Ciencias Económicas de la Provincia de Buenos Aires - Número 62 - Diciembre. Págs. 9-12.
- Petti A. (2015) “Resolución Técnica 41. Nueva Norma Contable Profesional de Reconocimiento y medición para entes pequeños”. *Revista Contexto Profesional*. Editorial del Consejo Profesional de Ciencias Económicas de la Provincia de Buenos Aires - Número 61 - Agosto. Págs. 3-5.

Publicaciones en Revistas, Año 2016

- Geba, N. B., Bifaretti, M. C. y Sebastián, M. P. (2016). “El Sistema de Información Contable: Una propuesta de articulación de la dimensión económico-financiera con la social y la ambiental.” *Revista Proyecciones*. Revista del Instituto de Investigaciones y Estudios Contables, Facultad de Ciencias Económicas, UNLP, Argentina, Diciembre. Año X, Número 10. Págs. 55-85. ISSN1850-6542. Con referato.
- Geba Adamkova, N. B., Sebastián Di Paola, M. P. y Bifaretti Muñiz, M. C. (2016). “La Credibilidad del Balance Social y el Profesional Contable” - “Credibility of the Social Report and the Accounting Professional”, *Journal of Accounting, Auditing and Business Management*. Conferencia Académica Permanente de Investigación Contable, CAPIC. *Revista CAPIC REVIEW*. Vol. 13 (1). Págs. 69-75, 2015. ISSN 0718-4654 Versión impresa / ISSN 0718-4662 Versión en línea: <http://www.capic.cl/wp-content/uploads/2016/04/ensayo.pdf> Con referato.
- Larramendy E., Tellechea P., Fonseca D., Tavella L., Buechele G. y Fernández Lorenzo L. (2016). “Estudio sobre Prácticas de Evaluación de Docentes Universitarios del Área Contable”. *Revista Escritos Contables y de Administración*. Universidad Nacional del Sur. Bahía Blanca. Versión On-line ISSN 1853-2055. Publicado Vol. 6 Nº 2, pp. 23-45.
- Pahlen Acuña, R. J.M. y Campo A. M. (2016). “Los Recursos Naturales, el Petróleo y las Normas Contables”. *Revista Proyecciones*. Revista del Instituto de Investigaciones y Estudios Contables, Facultad de Ciencias Económicas, UNLP, Argentina, Diciembre. Año X, Número 10. Págs. 13-30. ISSN1850-6542. Con referato.
- Petti, A. M. (2016). “Estructura de las Normas Contables Profesionales Argentinas”. *Revista Institucional de la FCE UNLP*. Editorial La Stampa, vol. 6, n° 12, pp. 22-24. Diciembre.
- Petti A. (2016) “Los entes medianos y el método del impuesto diferido”. *Revista Contexto Profesional*. Editorial del Consejo Profesional de Ciencias Económicas de la Provincia de Buenos Aires - Número 64 – Junio. Págs. 2-7.

Publicaciones en Revistas, Año 2017

- Geba, N. B. (2017). “El Balance Social en Argentina: Los Estándares GRI para elaborar los informes de sostenibilidad.” *Revista Enfoques, Contabilidad y Auditoría*, Buenos Aires: Editorial La Ley. Junio. Nº 6. Págs. 16-34. ISSN 1514-8602. Con referato.
- Geba, N. B., Catani, M. L. y Bifaretti, M. C. (2017). “Contabilidad socio-ambiental: una especialidad que incorpora el desarrollo sustentable.” *Revista Enfoques, Contabilidad y Auditoría*, Buenos Aires: Editorial La Ley. Marzo. Nº 3. Págs. 25-36. ISSN 1514-8602.
- Geba, N. B., Catani, M. L., Bifaretti, M. C. y Sebastián, M.P. (2017). “La Doctrina Contable y los Marcos Conceptuales para la Normativa Contable: Aportes para un Consenso Generalizado de Conceptos y Definiciones Clave Necesarios para las Memorias de Sostenibilidad GRI G4.” *Revista Proyecciones*. Revista del Instituto de Investigaciones y Estudios Contables, Facultad de Ciencias Económicas, UNLP, Argentina, Diciembre. Año XI, Número 11. Págs. 31-54. ISSN1850-6542. Con referato.
- Larramendy, E., Tellechea P., y Tobes L. (2017). “Balance integrado: desde el estado de resultados al balance social y viceversa”, *Revista Fundamentos*, Universidad Nacional de Río Cuarto. Río Cuarto. Córdoba. Argentina.

Organización de Jornadas

Año 2014

- 20º Encuentro Nacional de Investigadores Universitarios del Área Contable
- 10º Simposio Regional de Investigación Contable.

Año 2015

- 21º Encuentro Nacional de Investigadores Universitarios del Área Contable.
- 11º Simposio Regional de Investigación Contable.

Año 2016

- 12º Simposio Regional de Investigación Contable.

Año 2017

- 23º Encuentro Nacional de Investigadores Universitarios del Área Contable
- 13º Simposio Regional de Investigación Contable.

Proyectos acreditados

Proyectos aprobados en el marco del Programa de Incentivos Docentes - Años 2014-2018	Director	Años
Información contable socioambiental	Liliana E. Fernández Lorenzo	2011-2014
Análisis de los Sistemas de Gobierno Corporativo y su implementación en la Argentina	Elsa I. Versino	2013-2016
Evaluación en Ciencias Económicas: prácticas y concepciones de los docentes. Un modelo para las buenas prácticas	Liliana E. Fernández Lorenzo	2014-2015
Incidencia de la implementación de la Normas Internacionales de Información Financiera en la determinación del Impuesto a las Ganancias de las empresas argentinas	Ana María Petti	2015-2016
Recursos Naturales: Variaciones Patrimoniales Modificativas y su impacto en la información contable	Ricardo José María Pahlen	2015-2018
Contabilidad socio-ambiental y la sustentabilidad de las organizaciones económicas	Norma B. Geba	2015-2018
Sistemas de Gobierno Corporativo: su impacto en organizaciones públicas y privadas	Patricio T. Mc Inerny	2017-2018
Proyectos Promocionales de Investigación y Desarrollo (PPID-UNLP) - Años 2014-2018	Director	Años
Interrelación de la Información Contable Financiera y la Socio-ambiental	Elsa Larramendy	2016-2017

Área Economía

Investigación – Instituto de Investigaciones Económicas (*)

(*) Incluye la producción científica de docentes (investigadores) que se desempeñan en el Instituto de Investigaciones Económicas, en el Centro de Estudios Distributivos, Laborales y Sociales (CEDLAS) y en el Departamento de Economía (DEPECO)

Libros publicados

Año 2014

- Cicowiez, M., López Montaña, C., Rey de Marulanda, N. y Otero Prada, D. (2014). *Infraestructura y Equidad Vol. I: Colombia, Chile y Perú*. CAF y CISOE. ISBN 978-958-59074-2-3.
- Porto, N. (2014). *Lecciones aprendidas y desafíos futuros bajo nuevos esquemas de gestión de la salud en la Argentina*. Ministerio de Salud. ISBN 978-950-38-0200-7.

Año 2015

- Cicowiez, M. López Montañó, C., y Yúnez Naude, C. (2016). *Infraestructura y Equidad Vol. II: México y la Alianza del Pacífico*. CAF y CISOE. ISBN 978-958-59074-3-0.
- Garriga, M. y W. Rosales, W. (2015). *Finanzas Públicas en la Práctica. Selección de casos y aplicaciones*. Ed. Haber. ISBN 978-987-3632-08-2.
- Gasparini, L. y Marchionni, M. (2015). *Bridging gender gaps? The rise and deceleration of female labor force participation in Latin America*. Universidad Nacional de La Plata. ISBN 978-950-34-1287-9.

Año 2017

- Cont, W. y Porto, A. (Eds., 2017). *Política fiscal y distribución regional y personal del ingreso en la Argentina*. Edición de Económica, La Plata. ISBN 978-950-34-1462-0.
- Cruces, G., Fields, G. S., Jaime, D., y Viollaz, M. (2017). *Growth, Employment, and Poverty in Latin America*. Oxford University Press. ISBN 978-0-19-880108-5.
- Garriga, M. y Rosales, W. (Eds., 2017). *La relación Fiscal Nación-Provincias. Lo que se discute, lo que falta discutir*. Edición de Económica. Revista de la Facultad de Ciencias Económicas de la UNLP.

Capítulos de libros publicados

Año 2014

- Cont, W. y Porto, A. (2014). "Modalidades de pago por desempeño y esquemas de incentivos en el Sector Salud". En: *Lecciones aprendidas y desafíos futuros bajo nuevos esquemas de gestión de la salud en la Argentina: la experiencia conjunta Plan Nacer y Programa SUMAR del Ministerio de Salud de la Nación y Facultad de Ciencias Económicas de la Universidad Nacional de La Plata (UNLP)*, pp.105-157.
- Cruces, G., García Domench, C. y Gasparini, L. (2014). "Inequality in Education: Evidence for Latin America". En Cornea, G. (Ed.). *Falling Inequality in Latin America. Policy Changes and Lessons*. Oxford University Press, pp. 318-339. ISBN 978-0-19-870180-4.
- Garriga, M. y Cont, W. (2014). "El financiamiento de las enfermedades catastróficas en el marco de los seguros públicos de salud". En: *Lecciones aprendidas y desafíos futuros bajo nuevos esquemas de gestión de la salud en la Argentina: la experiencia conjunta Plan Nacer y Programa SUMAR del Ministerio de Salud de la Nación y Facultad de Ciencias Económicas de la Universidad Nacional de La Plata (UNLP)*, pp. 193-240.
- Garriga, M. y Rosales, W. (2014): "Atención de malformaciones y deformaciones congénitas: Fisura labio alveolo palatina, Displasia de cadera y Pie equino varo congénito", En: *Lecciones aprendidas y desafíos futuros bajo nuevos esquemas de gestión de la salud en la Argentina: la experiencia conjunta Plan Nacer y Programa SUMAR del Ministerio de Salud de la Nación y Facultad de Ciencias Económicas de la Universidad Nacional de La Plata (UNLP)*, pp. 399-455.
- Marchionni, M. y Alejo, J. (2014). "El financiamiento de la educación básica a lo largo de la transición demográfica en Argentina". En Gragnolati, M., Rofman, R., Apella, I. y Troiano, S. (Eds.): *Los años no vienen solos. Oportunidades y desafíos económicos de la transición demográfica en Argentina*. The World Bank.

Año 2015

- Alejo, J., Cruces, G. y Parada, C. (2015) "Desigualdad e informalidad en América Latina: el caso de Brasil" (Capítulo V). En Amarante, V. y Arim, R. (Eds.): *Desigualdad e informalidad. Un análisis de cinco experiencias latinoamericanas*. Publicación de la Naciones Unidas. ISBN: 978-92-1-121882-4 (versión impresa y pdf), ISBN: 978-92-1-057212-5 (versión ePub).
- Alvaredo, F. y Gasparini, L. (2015). "Recent Trends in Inequality and Poverty in Developing Countries". En Atkinson and Bourguignon (Eds.). *Handbook of Income Distribution*, vol.2, Elsevier, chapter 9, pp. 697-805. ISBN: 978-0-444-59430-3.
- Cicowiez, M., Santander, H. y Ludeña, C. (2015). "Chapter 7.Q: Paraguay". En B. Narayanan, A. Aguiar y R. McDougall (Eds.): *Global Trade, Assistance, and Production: The GTAP 9 Data Base*, Center for Global Trade Analysis, Purdue University.
- Porto, A. (2015): "Estructura de los gastos provinciales en la Argentina. 1959-2010 ¿Convergente o divergente?", en Hernández, A.; Rezk, E. y Capello, M. (Eds.): *Propuesta para fortalecer el federalismo argentino*. Córdoba: Editorial Advocatus, p119 - 140. ISBN 978-987-99570-8-0.

- Porto, A. (2015). Reflexiones sobre la teoría y la práctica del federalismo. En R. López Murphy (Ed.): *Mejores políticas públicas*. Buenos Aires: Grupo Unión. Fundación Cívico Republicana. p81 - 95. ISBN 978-987-3677- 13-7.

Año 2017

- Banerjee, O., Cicowiez, M. Vargas, R. y Horridge, M. (2017). "Assessing strategies to achieving the SDGs: An integrated economic-environmental modelling approach". En: Vardon, M., Bass, S., Ruijs, A. y Ahlroth, S. (Eds.): *Better policy through natural capital accounting: stock take and ways forward*. Washington DC: WAVES World Bank.
- Banerjee, O., Cicowiez, M., Vargas, R. y Horridge, M. (2017). "The Integrated Economic-Environmental Modelling platform: an application to Guatemala's fuelwood and forestry sector". En: Vardon, M., Bass, S., Ruijs, A. y Ahlroth, S. (Eds.). *Better policy through natural capital accounting: stock take and ways forward*. Washington DC: WAVES World Bank.
- Conconi, A. y Viollaz, M. (2017) "Poverty, Inequality and Development: A Discussion from the Capability Approach's Framework", en *The Age of Perplexity: Rethinking the World We Knew*, Penguin Random House Grupo Editorial.
- Gasparini, L. (2017). "Un sistema moderno de protección social a la niñez". En Levy Yeyati, E. (Ed.): *100 políticas para la Argentina del 2030*. Ciudad de Lectores. ISBN 978-987-3883-05-7.
- Porto, A., Garriga, M. y Rosales, W. (Eds, 2017), "La distribución secundaria. Anomalías en el equilibrio político-económico", en: *La relación fiscal Nación-Provincias. Lo que se discute, lo que falta discutir*, Edición de Económica, ISBN 978-950-1457-6,2017, pp. 113-121.

Presentaciones en Congresos y Publicaciones en Revistas

Presentaciones en Congresos y Jornadas, Año 2014

- Guillermo Cruces. Reunión del Club Político sobre Pobreza y Desigualdad. Marzo 2014. Buenos Aires, Argentina.
- Ana Pacheco. Foro de Sociedad Civil. Marzo 2014. San Salvador de Bahía, Brasil.
- Guillermo Cruces. Seminario del Departamento de Economía. Abril 2014. La Plata, Argentina.
- María Laura Alzúa, Martín Cicowiez y Leonardo Gasparini. Curso Teórico-Práctico Básico sobre Metodología para la Evaluación de Impacto de Políticas Públicas. Abril 2014. La Plata, Argentina.
- Leopoldo Tornarolli. Taller de Armonización de Estadísticas de Informalidad - INE-OIT-IDRC. Mayo 2014. Montevideo, Uruguay.
- Martín Cicowiez. 11th PEP General Meeting. Mayo 2014. Santa Cruz, Bolivia.
- Pablo Gluzmann. XVII International Economic Association World Congress. Junio 2014. Mar Muerto, Jordania.
- Guillermo Cruces y Leopoldo Tornarolli. 9th IZA/World Bank Conference on Employment and Development. Junio 2014. Lima, Perú.
- Leopoldo Tornarolli. International Conference of the Courant Research Centre Poverty, Equity, and Growth in Developing and Transition Countries. Junio 2014. Göttingen, Germany.
- Guillermo Cruces y Leopoldo Tornarolli. 18a Reunion Regional de la OIT "Formalización de la Informalidad - Aportes de la Academia". Junio 2014. Lima, Perú
- Martín Cicowiez, Guillermo Cruces y Leonardo Gasparini. Curso Teórico-Práctico sobre Mercados Laborales, Pobreza y Desigualdad en América Latina. Junio 2014. La Plata, Argentina.
- Ana Pacheco y Laura Carella. Campbell Collaboration Colloquium 2014. Junio 2014. Belfast, UK.
- Noelia Garbero (con Natalia Porto y Alberto Porto). XVII Encuentro de Economía Aplicada. Junio 2014. Gran Canaria, España.
- Leopoldo Tornarolli. Presentación Reporte Bahamas Household Expenditure Survey. Julio 2014. Nassau, Bahamas.
- Martín Cicowiez. 17th Annual Conference on Global Economic Analysis. Julio 2014. Dakar, Senegal.
- Leopoldo Tornarolli. Presentación Reporte Bahamas Household Expenditure Survey. Agosto 2014. Nassau, Bahamas.
- Leonardo Gasparini. Taller Red 2015-CAF. Agosto 2014. Asunción, Paraguay.
- Evelyn Vezza. Taller "Juventud, educación y empleo". Agosto 2014. Lima, Perú.
- Mariana Marchionni y Javier Alejo. Curso Tópicos de Econometría para Datos de Corte Transversal y Paneles, con Aplicaciones en STATA. Septiembre 2014. Quito, Ecuador.
- Leonardo Gasparini. International Seminar and Policy Forum "Social Protection, entrepreneurship and labor market activation. Evidence for better policies". Septiembre 2014. Brasilia, Brasil.

- María Laura Alzúa, Martín Cicowiez y Leonardo Gasparini. Curso Teórico-Práctico sobre Metodología para la Evaluación de Impacto de Políticas Públicas. Septiembre 2014. La Plata, Argentina.
- Leopoldo Tornarolli. Presentación Reporte Bahamas Household Expenditure Survey. Septiembre 2014. Nassau, Bahamas.
- Guillermo Cruces. Reunion Proyecto con OECD. Octubre 2014. Paris, Francia.
- Gasparini Leonardo, Julian Amendolagine y Noelia Garbero. Primera Jornada de Investigación y Transferencia. Octubre 2014. La Plata, Argentina.
- Martín Cicowiez. 5to Encuentro regional análisis de políticas públicas con modelos de equilibrio general computable. Octubre 2014. Bogotá, Colombia.
- Javier Alejo, Nicolás Badaracco, Andrés César, María Isabel Egas Salgado, Noelia Garbero, Santiago Garganta, Pablo Glüzmann, Leonardo Gasparini, Noemí Katzkowicz, Mariana Marchionni, Cecilia Parada, Jorge Puig, Germán Reyes, Joaquin Serrano, Leopoldo Tornarolli, Cecilia Velázquez y Juan Ignacio Zoloa. XLIX Reunión Anual de la Asociación Argentina de Economía Política. Noviembre 2014. Posadas, Argentina.
- Jorge Puig. Ministerio de Economía y Finanzas del Estado Plurinacional de Bolivia. Diciembre 2014. La Paz, Bolivia.
- Cecilia Parada. Encuentro Anual de la Sociedad de Economistas del Uruguay. Diciembre 2014. Montevideo, Uruguay.
- Diego Fernández Felices; Isidro Guardarucci; Jorge Puig (UNLP) Jornadas Internacionales de Finanzas Públicas, Universidad Nacional de Córdoba, año 2014.
- Diego Fernández Felices; Isidro Guardarucci; Jorge Puig Asociación Argentina de Economía Política, año 2014 (Posadas).
- Porto, A., Porto, N; Garbero N. Efectos "eficiencia" y "compensación" de la apertura y la globalización sobre la estructura del gasto provincial en Argentina". Argentina. Posadas. 2014. Reunión Anual de Asociación Argentina de Economía Política.
- Porto N. Modelos gravitacionales: aplicación al caso de América del Sur. Uruguay. 2014. Workshop. Métodos dinámicos: Economía del turismo y transporte.
- Porto N. Glocalization and fiscal decentralization. Estados Unidos de América. 2014. Congreso. Urban Affairs Association.
- Porto N. Estructura del gasto público subnacional en economías abiertas. El caso de las provincias argentinas. España. 2014. Congreso. XVII Encuentro de Economía Aplicada.

Año 2015

- Leonardo Gasparini. Seminario RIDGE. Marzo 2015. Montevideo, Uruguay.
- Evelyn Vezza. Taller Regional Sociopúblico "El ambiente en que se desarrollan los jóvenes latinoamericanos". Marzo 2015. Santiago, Chile.
- Leonardo Gasparini. 80 Aniversario del Instituto de Economía. Abril 2015. Córdoba, Argentina.
- Evelyn Vezza. Reunión "Promoviendo el empoderamiento económico de las mujeres a través de mejores políticas". Abril 2015. Montevideo, Uruguay.
- Evelyn Vezza. Reunión Regional OIT "¿Qué funciona en materia de empleo juvenil?". Abril 2015. Lima, Perú.
- Andrés César. Sexta Conferencia Anual del Institute For New Economic Thinking (INET). Abril 2015. París, Francia.
- Javier Alejo, Nicolas Badaracco, Victor Funes, Leonardo Gasparini y Cecilia Velázquez. Congreso de Estudiantes de Posgrado en Economía. Mayo 2015. Bahía Blanca, Argentina.
- Evelyn Vezza. Foro Sociopúblico "Claves para una efectiva inserción social y laboral de los jóvenes NiNi". Mayo 2015. Santiago, Chile.
- Carolina Lopez. Canadian Development and Economics Study Group (CDESG) at the 49th Annual Conference of the CEA. Mayo 2015. Toronto, Canadá.
- Leonardo Gasparini. Seminario Banco Mundial. Mayo 2015. Buenos Aires, Argentina.
- Leonardo Gasparini. Seminario Banco de España-Banco Mundial "Challenges of increasing inequality". Junio 2015. Madrid, España.
- Martín Cicowiez. 18th Annual Conference on Global Economic Analysis. Junio 2015. Melbourne, Australia.
- Santiago Garganta. Seminario Universidad de San Andrés (UDESA). Julio 2015. Buenos Aires, Argentina.
- Mariana Marchionni. Taller RED 2016 "Capital humano y habilidades para la vida y el trabajo". Julio 2015. Buenos Aires, Argentina.
- Leonardo Gasparini. Seminario RAP. Septiembre 2015. Buenos Aires, Argentina.
- Mariana Viollaz. UNU-WIDER 30th Anniversary Conference. Septiembre 2015. Helsinki, Finlandia.
- Guillermo Cruces. Field Experiments in Labor Economics and Social Policies. Septiembre 2015. Paris, Francia.
- Cecilia Velázquez. IV Encuentro Nacional de Jóvenes Investigadores. Octubre 2015. San Juan, Argentina.

- Leonardo Gasparini. XX LACEA Annual Meeting. Octubre 2015. Santa Cruz, Bolivia.
- Guillermo Cruces. XX LACEA Annual Meeting. Octubre 2015. Santa Cruz, Bolivia.
- Leopoldo Tornarolli. Taller Regional "Las Encuestas de Hogares en América Latina: Estado de situación y prospectiva". Octubre 2015. Santiago, Chile.
- Leonardo Gasparini. Webinar Series on Inequality -Young Scholars Initiative -Institute for New Economic Thinking. Noviembre 2015. La Plata, Argentina.
- Guillermo Cruces. NEUDC. Noviembre 2015. USA.
- Leonardo Gasparini. II Jornadas de Investigación de Ciencias Sociales. Noviembre 2015. Bariloche, Argentina.
- Cecilia Velázquez. Seminario del Centro de Investigaciones Económicas (CINVE), Noviembre 2015. Montevideo, Uruguay.
- Leopoldo Tornarolli. Reunión Anual Asociación Argentina de Economía Política. Noviembre 2015. Salta, Argentina.
- Leopoldo Tornarolli. Foro de Alto Nivel DANE-OCDE de Estadísticas para el Desarrollo. Noviembre 2015. Bogotá, Colombia.
- Leonardo Gasparini. Seminario Freie Universitat. Diciembre 2015. Berlin, Alemania.
- Martín Cicowiez. Smart Tourism Investment Workshop. Diciembre 2015. Washington DC, USA.
- Mariana Marchionni. 2015 RIDGE December Forum-Workshop on Poverty and Inequality in Latin America. Diciembre 2015. La Plata, Argentina.
- Walter Rosales. "Caracterización de los gobiernos locales en contextos de descentralización fiscal. El caso de la creación de nuevos municipios", 48 Jornadas Internacionales de Finanzas Públicas, Universidad Nacional de Córdoba.
- Walter Rosales, A. Porto y M. Garriga (2015) "Medidas de desempeño y eficiencia en el sector público. Un caso de estudio", XXIX Congreso Internacional de Economía Aplicada, Cuenca.
- Ricardo Bebczuck. International Experts on Saving, BID, Washington DC. Julio 2015.

Año 2016

- Guillermo Cruces. American Economic Association (AEA). Enero 2016. San Francisco, USA.
- Leopoldo Tornarolli, Santiago Garganta, María Isabel Egas. Curso de Economía Laboral - FLACSO. Febrero 2016. Quito, Ecuador.
- Leonardo Gasparini. Embajada de Canadá. Marzo 2016. Buenos Aires, Argentina.
- Maria Laura Alzua. 9th Meeting of Impact Evaluation Network. Marzo 2016. La Plata, Argentina.
- Leopoldo Tornarolli. 9th Meeting of Impact Evaluation Network. Marzo 2016. La Plata, Argentina.
- Mariana Marchionni y Leonardo Gasparini. Seminario UdeSA. Abril 2016. Buenos Aires, Argentina.
- Mariana Marchionni y Leonardo Gasparini. Seminario Banco Mundial. Mayo 2016. Buenos Aires, Argentina.
- Leonardo Gasparini. Seminario ANSES. Mayo 2016. Buenos Aires, Argentina.
- Maria Laura Alzua. Conferencia Anual Partnership for Economic Policy PEP. Mayo 2016. Manila, Filipinas
- Maria Laura Alzua. OIT, Presentación Informe de Evaluación. Junio 2016. Lima, Peru.
- Martín Cicowiez. 19th Annual Conference on Global Economic Analysis. Junio 2016. Washington DC, USA
- Leonardo Gasparini. Encuentro del Bicentenario. Julio 2016. Tucumán, Argentina.
- Maria Laura Alzua. Millenium Challenge Corporation, Closing the Evaluation Gap. Julio 2016. San Salvador, El Salvador.
- Joaquin Coleff. International Conference on Game Theory. Julio 2016. Stony Brook.
- Maria Laura Alzua. B&M Gates Foundation Annual Meeting on Building Demand for Sanitation. Septiembre 2016. Masakkar Indonesia.
- Mariana Viollaz. IZA/OECD/World Bank/UCW Workshop on Job Quality in Post-transition, Emerging and Developing Countries. Octubre 2016. Roma, Italia.
- Guillermo Cruces. "El empleo en los próximos años: innovación y políticas". Octubre 2016. Salta, Argentina.
- Catrihel Greppi. el Just Job Networks (JJN) Annual Meeting. Octubre 2016. Berlín, Alemania.
- Cecilia Velazquez. XIV Arnoldshain Seminar "Institutions, Trade, and Economic Policy". Octubre 2016. Córdoba, Argentina.
- Mariana Viollaz. Jobs and Development Conference. Noviembre 2016. Washington DC, USA.
- Mariana Viollaz. LACEA-LAMES 2016 Annual Meeting. Noviembre 2016. Medellín, Colombia.
- Javier Alejo, Andrés César, Matías Ciaschi, Joaquín Coleff, Guillermo Falcone, Luciana Galeano, Mariana Marchionni, Jorge Puig, Joaquín Serrano, Walter Sosa Escudero y Cecilia Velázquez. LI Reunión Anual de la Asociación Argentina de Economía Política. Noviembre 2016. Tucumán, Argentina.
- Ricardo Bebczuck. Seminar on Firms' Financial Constraints, University of Athens, Mayo 2016. Atenas, Grecia.

- Ricardo Bebczuck Presentación del proyecto de investigación sobre "Household Saving in Latin America", Julio 2016, Red de Centros de Investigación, BID, Washington DC.
- Ricardo Bebczuck Mesa Redonda sobre Economía y Finanzas, Federación de Bancos de América Latina (FELABAN), Noviembre 2016, Buenos Aires, Argentina.
- Diego Fernández Felices – Walter Cont Jornadas Internacionales de Finanzas Públicas, Universidad Nacional de Córdoba, año 2016.
- Walter Cont, Diego Fernández Felices Asociación Argentina de Economía Política, año 2016, Tucumán.

Año 2017

- Mariana Viollaz. 2017 ASSA Annual Meeting. Enero 2017. Chicago, USA.
- Mariana Viollaz y Javier Alejo. Curso de Pensiones y Econometría Aplicada usando datos de las ELPS. Enero 2017. Ciudad de Mexico, Mexico.
- Andrés César. Brown University Visiting Scholar. Enero-Mayo 2017. Providence, USA.
- María Laura Alzúa, Guillermo Cruces, Ana Pachecho. 10th Meeting of Impact Evaluation Network. Marzo 2017. Washington DC, USA.
- Emmanuel Vazquez. Interdisciplinary Conference on Flexible Work in the Digital Age. Marzo 2017. Mannheim, Alemania.
- Mariana Viollaz. Curso de Pensiones y Econometría Aplicada usando datos de la ELPS de El Salvador. Abril 2017. San Salvador, El Salvador.
- Matías Ciaschi, Guillermo Falcone, Luciana Galeano, Santiago Garganta, Joaquín Serrano y Cecilia Velázquez. Jornadas de Investigación FCE. Abril 2017. La Plata, Argentina.
- Ivana Benzaquén, Matías Ciaschi, Luciana Galeano, Joaquín Serrano, Cecilia Velázquez. Congreso Nacional de Estudiantes de Posgrado en Economía. Mayo 2017. Bahía Blanca, Argentina.
- Leopoldo Tornarolli. Income Distribution in Latin America. A Global Approach. Mayo 2017. París, France
- Noelia Garbero, Leopoldo Tornarolli. Pre Congreso Regional de Especialistas en Estudios del Trabajo. Mayo 2017. Mendoza, Argentina.
- Andrés César, Matías Ciaschi, Leonardo Gasparini, Joaquín Serrano. IV Seminario Internacional de Desigualdad y Movilidad Social en América Latina. Junio 2017. La Plata, Argentina.
- Matías Ciaschi, Noelia Garbero. Young Scholar Initiative, Institute For New Economic Thinking (INET). Junio 2017. Ciudad de Mexico, Mexico.
- Santiago Garganta. Workshop on Equity of Public Expending. Junio 2017. Washington DC, USA.
- Martín Cicowicz. 20th Annual Conference on Global Economic Analysis.. Junio 2017. West Lafayette IN, USA.
- Mariana Viollaz y Javier Alejo. Curso de Pensiones y Econometría Aplicada usando datos de las ELPS. Julio 2017. Montevideo, Uruguay.
- Mariana Viollaz. Latin American Network on Economics of Innovation and Entrepreneurship Conference. Julio 2017. Washington DC, USA.
- Jorge Puig. 14ª Jornada de Economía Monetaria e Internacional. Agosto 2017. La Plata, Argentina.
- Javier Alejo, Jessica Bracco, Andrés César, Matías Ciaschi, Guillermo Falcone, Luciana Galeano, Leonardo Gasparini, Mariana Marchionni, Joaquín Serrano, Leopoldo Tornarolli, Emmanuel Vazquez y Cecilia Velázquez. LII Reunión Anual de la Asociación Argentina de Economía Política (AAEP). Noviembre 2017. Bariloche, Argentina.
- Leonardo Gasparini, Guillermo Cruces, Andrés Cesar y Joaquín Serrano. Reunión Anual LACEA. Noviembre 2017. Ciudad de Buenos Aires, Argentina.
- Mariana Viollaz. First CESifo conference on Economics of Digitization. Noviembre 2017. Munich, Alemania
- Andrés Cesar. Workshop de RIDGE sobre Macroeconomía y Desarrollo. Diciembre 2017. Ciudad de Buenos Aires, Argentina.
- Garriga M., W. Rosales y N. Mangiacone (2017): "Presión Tributaria Efectiva y Potencial en Argentina". 50ª Jornadas Internacionales de Finanzas Públicas. UNC.
- Ricardo Bebczuck, Conferencia Internacional Anual, Banco Central de Guatemala, Junio 2017, Ciudad de Guatemala.
- Ricardo Bebczuck, International Symposium on Development Banks, Banco Mundial, Setiembre 2017, Kuala Lumpur, Malasia.
- Ricardo Bebczuck, Roundtable of Chief Economists of Development Banks, Setiembre 2017, Montreal, Canadá.
- Ricardo Bebczuck, Coordinador y presentador en el Panel sobre Financiamiento productivo y bancos de desarrollo, Reunión Anual de la AAEP, Noviembre 2017, Bariloche, Argentina.
- Walter Cont, Diego Fernández Felices. Jornadas Internacionales de Finanzas Públicas, Universidad Nacional de Córdoba, Septiembre 2017.
- Walter Cont, Diego Fernández Felices, Asociación Argentina de Economía Política, Noviembre 2017, Bariloche.

- Walter Cont “Los problemas del sistema tributario argentino en la Argentina”, Jornadas de Reforma Tributaria - Consejo de Profesionales de Ciencias Económicas – CABA, Agosto 2017.
- Alberto Porto. Taller sobre descentralización fiscal, organizado por el Gobierno de Panamá y el Banco Interamericano de Desarrollo (BID), marzo, 2017.
- Alberto Porto, 20 Seminario de Federalismo Fiscal sobre Avances, Retrocesos y el futuro de las relaciones fiscales Nación-Provincias. Ponencia sobre Avances, retrocesos y el futuro en cuanto a coparticipación federal de impuestos, junio 2017.
- Alberto Porto VI Jornada Iberoamericana de Financiación Local, organizada por Banco Interamericano de Desarrollo (BID), Cepal, Fundación Mediterránea y Universidad Nacional de Córdoba, septiembre 2017.
- Alberto Porto, 50ª Jornada Internacional de Finanzas Públicas, Universidad Nacional de Córdoba, septiembre, y XLII Reunión Anual de la Asociación Argentina de Economía Política, Universidad Nacional de Río Negro, noviembre 2017.
- Alberto Porto, XLII Reunión Anual de la Asociación Argentina de Economía Política, Universidad Nacional de Río Negro, noviembre 2017.

Artículos publicados, Año 2014

- Alejo, J., Gabrielli, M.F., & Sosa Escudero, W. (2014), “The Distributive Effects of Education: An Unconditional Quantile Regression Approach”. *Revista de Análisis Económico – Economic Analysis Review* (RAE-EAR), Vol. 29, Nº 1, pp. 53-76.
- Alzúa, M. L. & López, C. (2014). “The Long and Winding Road Towards Fiscal Decentralization”. *Económica*, Vol. LX: 3-43.
- Battistón, D., García Domench, C. & Gasparini, L. (2014). “Could an Increase in Education Raise Income Inequality? Evidence for Latin America”. *Latin American Journal of Economics* 51 (1) May, 1-39. ISSN 0717-6821.
- Bergolo, M. & Cruces, G. (2014). “Work and tax evasion incentive effects of social insurance programs”. *Journal of Public Economics*, Elsevier, vol. 117(C), pages 211-228.
- Cont, W. y Porto, A. (2014): “Personal and regional redistribution through public finance in a federal setting”, *The Quarterly Review of Economics and Finance*, 54(4), 563-578.
- Cont, W. y Porto, G. (2014): “Measuring the Impact of a Change in the Price of Cashew Received by Exporters on Farmgate Prices and Poverty in Guinea-Bissau”, *World Bank Policy Research Working Paper* Nº7036.
- Cont, W., Porto, A. y Juarros, P. (2014). “Economía y política en la ejecución del presupuesto nacional y las transferencias intergubernamentales. El caso Argentino”, *XLIX Anales de la Asociación Argentina de Economía Política*.
- Doneschi, A.; Novas, V. & Velázquez, C. (2014). “Impuesto al graduado en Uruguay: reformulación del Fondo de Solidaridad”. *Páginas de Educación*, vol.7, n.1, pp.57-100. ISSN en línea 1688-7468.
- Fernández Felices, D., Guardarucci, I. y Puig, J. (2014). “Impuestos y distribución del ingreso en Argentina: análisis y propuestas de reformas para el sistema tributario”, *Anales de la Asociación Argentina de Economía Política*.
- Gasparini, L. & Tornarolli, L. (2014). “A review of the OECD Income Distribution Database”. *Journal of Economic Inequality* 13 (4), pp. 579-602. ISSN 1569-1721.
- López-Calva, L.F., Cruces, G., Lach, S. y Ortiz-Juárez, E. (2014). “Clases medias y vulnerabilidad a la pobreza. Reflexiones desde América Latina”. *El Trimestre Económico*, Fondo de Cultura Económica, vol. 0(322), pp. 281-307.
- Porto, N. (2014). “Efectos eficiencia y compensación de la apertura y la globalización sobre la estructura del gasto provincial en Argentina”, *Anales de la Asociación Argentina de Economía Política*.
- Porto, G., Nicita, A. y Olarreaga, M. (2014). “Pro-Poor Trade Policy in Sub-Saharan Africa”, *Journal of International Economics*, Vol. 92, No. 2, pp. 252-265.
- Porto, N., Porto, A. y Garbero, M. N. (2014). “Glocalization and decentralization. The role of local governments in the new international context”, *Urban Public Economic Review*, No. 20, pp.63-93.
- Porto, N., Porto, A. y Tortarolo, D. (2014). “Fiscal decentralization and economic integration in MERCOSUR: Argentina and Brazil”, *Latin American Business Review*.
- Rosales, W., Porto, A. y Garriga, M. (2014). “Impuesto a los Ingresos Brutos: Ave Fénix de la estructura tributaria subnacional”, *Estudios Económicos*, Universidad Nacional del Sur, Vol. XXXI, No. 62.
- Sánchez, M. V. & Cicowiez, M. (2014). “Trade-offs and payoffs of investing in human development”. *World Development* 62 (October): 14-29.
- Viollaz, M. (2014) “From the classroom to the workplace: Three decades of evidence for Latin America”. *CEPAL Review* No 112.

Artículos publicados, Año 2015

- Alejo, J. & Badaracco, N. (2015) "Counterfactual Distributions in Bivariate Models—A Conditional Quantile Approach" *Econometrics* 3 (4), pp. 719-732.
- Alzúa, M.L., Gasparini, L. y Haimovich, F. (2015). "Education Reform and Labor Market Outcomes. The Case of Argentina's Ley Federal de Educación". *Journal of Applied Economics* XVIII (1), May, 21-44. ISSN 1514-0326.
- Banerjee, O., Cicowiez, M. y Gachot, S. (2015). A quantitative framework for assessing public investment in tourism – An application to Haiti. *Tourism Management* 51 (December): 157-173.
- Bebczuk, R. (2015). "Is Business Saving Really None of Our Business? New International Evidence", *Applied Economics*.
- Bebczuk, R. (2015). "Financial Intermediation of Saving in LAC and the World", *Discussion Paper* No. 406, Capital Markets and Financial Institutions Division, BID.
- Bebczuk, R. (2015). "Comparing the Interest Rate Mortgage Subsidy in Colombia and the Downpayment Subsidy in Chile", *Económica*, FCE-UNLP.
- Cont, W., y Porto, A. (2015). "The effect of fiscal policy on personal and regional distribution of income. Argentina 1995 - 2010", *Anales de la Asociación Argentina de Economía Política*.
- Cruces, G., Lanjouw, P., Lucchetti, L., Perova, E., Vakis, R. y Viollaz, M. (2015). "Estimating poverty transitions using repeated cross-sections: a three-country validation exercise". *Journal of Economic Inequality*, Springer, Vol. 13(2), pp. 161-179.
- Garganta, S. y Gasparini, L. (2015). "The Impact of a Social Program on Labor Informality: The Case of AUH in Argentina". *Journal of Development Economics*, Vol. 115, pp. 99-110. ISSN 0304-3878.
- Gasparini, L., Arcidiácono, M., Carella, L., Puig, J., Gluzmann, P. y Brassiolo, P. (2015). "El empleo público en América Latina. Evidencia de las encuestas de hogares". *El Trimestre Económico* LXXXII (4), No. 328, pp. 749-784. ISSN 0041-3011.
- Gasparini, L. y Garganta, S. (2015). "CCTs and Labor Informality: The Case of Argentina". *Policy in Focus*, Vol. 12, issue 2 – Social Protection, Entrepreneurship and Labour Market Activation. ISSN 2318-8995.
- Gluzmann, P. y Panigo, D. (2015). "Global Search Regression (gsreg): A new automatic model selection technique for cross-section, time series and panel data regressions". *Stata Journal*, 15 (2) :325-349
- Porto, N., Garbero, N. y César, A. (2015). "Globalización, Apertura Comercial y Composición Tributaria: Evidencia para América Latina", *Anales de la Asociación Argentina de Economía Política*.
- Porto, N., González, B. y Cicowiez, M. (2015). "Supervivencia de los flujos de exportación argentinos", *Anales de la Asociación Argentina de Economía Política*.

Artículos publicados, Año 2016

- Alejo, J., Bera, A., Galvao, A., Montes-Rojas, G. y Xiao, Z. (2016): "Tests for normality based on the quantile-mean covariance" *Stata Journal* 16 (4), pp 1039-1057.
- Alejo, J. y Parada, C. (2016): "Inequality and Informality in Latin America: The Case of Brazil", *Desarrollo y Sociedad* No 78 pp. 143-199.
- Alzúa, M.L., Cruces, G. y Lopez, C. (2016): "Long-run effects of youth training programs: experimental evidence from Argentina". *Economic Inquiry* 54, 4, ISSN: 1465-7295.
- Badaracco, N., Gasparini, L. y Marchionni, M. (2016): "Distributive Implications of Fertility Changes in Latin America". *International Journal of Population Research*.
- Banerjee, O., Cicowiez, M. y Cotta, J. (2016): "Economics of tourism investment in data scarce countries.", *Annals of Tourism Research* 60 (September): 115-138.
- Banerjee, O., Cicowiez, M., Horridge, M. y Vargas, R. (2016): A conceptual framework for integrated economic-environmental modelling. *Journal of Environment & Development* 25 (3): 276–305.
- Cicowiez, M., Alejo, J., Gresia, L., Olivieri, S. y Pacheco, A. (2016): "Export Taxes, World Prices, and Poverty in Argentina: A Dynamic CGE-Microsimulation Analysis" *International Journal of Microsimulation* 9 (1), 24-54.
- Cont, W. y Fernández Felices, D. (2016): "Multi-stage taxation by subnational governments: Tax incidence and Leviathan taxation", *Anales de la Asociación Argentina de Economía Política*.
- Cont, W., y Porto, A. (2016): "Fiscal policy and income distribution. Argentina 1995 - 2010", *Review of Economics & Finance*, 6(2): 75-92.
- Cont, W., y Porto, A. (2016), "Geografía de la desigualdad en la distribución personal del ingreso y en el impacto distributivo de la política fiscal. Argentina 1995-2010", *Anales de la Asociación Argentina de Economía Política*.
- Fernández Felices, D. (2016): "El Impuesto al Valor Agregado en Argentina. Consideraciones sobre su incidencia distributiva y propuestas de reforma". *Revista Actualidad Económica*, Volumen 26, Número 90.
- Fernández Felices, D. (2016): "Incidencia distributiva del sistema tributario argentino". *Revista Estudios Económicos*, VOL. XXXIII, N°67.
- Fernández Felices, D. (2016): "Multi-stage taxation by subnational governments: Tax incidence and Leviathan taxation". *Anales de la Asociación Argentina de Economía Política*.

- Gasparini, L., Cruces, G. y Tornarolli, L. (2016): "Chronicle of a Deceleration Foretold: Income inequality in Latin America in the 2010s". *Revista de Economía Mundial* 43, 25-46. ISSN 1576-0162.
- Hancevic, P., Cont, W. y Navajas, F. (2016): "Energy populism and household welfare", *Energy Economics*, 56: 464-474.
- Mercadier, A., Cont, W. y Ferro, G. (2016): "Economies of scale in Peru's water and sanitation sector", *Journal of Productivity Analysis*, 45(2), 215-228.
- Mercado, R. y Cicowiez, M. (2016): "Crecimiento argentino en el largo plazo: un modelo intertemporal y una agenda empírica", *Desarrollo Económico*. Enero-Abril.
- Parada, C. (2016): "Efectos sobre la oferta de trabajo de la extensión del seguro de salud a cónyuges. La experiencia de Uruguay". *Ecos de Economía* 20(43).
- Parada, C. (2016): "Empleo femenino, pobreza y desigualdad. Un análisis de microdescomposiciones. Uruguay (1991-2012)", *El Trimestre Económico* 83 (330), pp. 371-404.
- Porto, N. (2016) "Touristic resources and factor intensity: dominant factor content of trade in tourism. The case of the municipalities of Buenos Aires, Argentina", *Transitare. Revista de Economía, Turismo y Negocios*, Vol. 2, No. 1.
- Porto, G. (2016): "Burley Tobacco Clubs in Malawi: Non-Market Institutions for Exports". *International Economics*, vol. 146, pp. 85-107.
- Porto, G. y Brambilla, I. (2016): "High-Income Export Destinations, Quality and Wages". *Journal of International Economics*, vol. 98, pp. 21-35.
- Porto, G., Brambilla, I. y Depetris Chauvin, N. (2016): "Examining the Export Wage Premium in Developing Countries". *Review of International Economics*, vol. 95(3), pp. 447-475.
- Porto, G. y Lederman, D. (2016): "The Price Is Not Always Right: On the Impacts of Commodity Prices on Households (and Countries)". *World Bank Research Observer*, vol. 31(1), pp. 168-197.
- Porto, A., Porto, N. y Garbero, N. (2016): "The Impact of Globalization on Subnational Expenditures: Efficiency and Compensation Effects". *Journal of Finance and Economics*, Volume 4, No.2 (2016), 01-22.
- Porto, N., Rucci, A. y Ciaschi, M. (2016): "Turismo y accesibilidad en sitios patrimoniales de América Latina". *Anales de la Asociación Argentina de Economía Política*, Noviembre, ISSN 1852-0022, ISBN 978-987-28590-4-6.
- Vazquez, E. (2016): "Segregación escolar por nivel socioeconómico. Midiendo el fenómeno y explorando sus determinantes". *Económica*, Vol. LXII: 121-184.
- Viollaz, M. (2016): "Are Labor Inspections Protecting Workers Rights? Adding the Evidence from Sizedbased Labor Regulations and Fines in Peru". *International Labour Review*. DOI: 10.1111/ilr.12038.

Artículos publicados, Año 2017

- Alejo, J. y Parada, C. (2017). "Desigualdad e informalidad en América Latina: el caso de Brasil". *Desarrollo y Sociedad*. Bogotá: Universidad de los Andes. Vol. n°78. p143 - 199. ISSN 0120-3584. e-ISSN 1900-7760.
- Alzúa, M. L., y Velázquez, C. (2017). "The effect of education on teenage fertility: causal evidence for Argentina" *IZA Journal of Development and Migration*, 7(1), 7.
- Cavallo, A., Cruces, G. y Perez-Truglia, R. (2017) "Inflation Expectations, Learning and Supermarket Prices". *American Economic Review: Macroeconomics*. Vol. 9, No. 3, July 2017.
- Cont, W., Porto, A. y Juarros, P. (2017). "Regional income redistribution and risk-sharing: Lessons from Argentina", *Journal of Applied Economics*, 20:2, 241-269.
- Cruces, G. y Perez-Truglia, R. (2017) "Partisan Interactions: Evidence from a Field Experiment in the United States", *Journal of Political Economy* 125, no. 4 (August): 1208-1243
- Edo, M., Marchionni, M. y Garganta, S. (2017) "Compulsory education laws or incentives from Conditional Cash Transfer programs? Explaining the rise in secondary school attendance rate in Argentina". *Education Policy Analysis Archives*, 25(76).
- Garganta, S., Gasparini, L. y Marchionni, M. (2017). "Cash transfers and female labor force participation: the case of AUH in Argentina". *IZA Journal of Labor Policy*, 6(10).
- Garganta, S., Gasparini, L., Marchionni, M. y Tappata, M. (2017). "The Effects of Cash Transfers on Fertility: Evidence from Argentina". *Population Research and Policy Review*. Vol. 36, Issue 1, pp. 1-24
- Gluzmann, P. y Gasparini, L. (2017). "International Inequality in Subjective Well-Being: An exploration with the Gallup World Poll". *Review of Development Economics* 2017; 00:1-22.
- Gluzmann, P. y Guzman, M. (2017) "Assessing the Robustness of the Relationship between Financial Reforms and Banking Crises", *Journal of International Financial Markets, Institutions and Money*, Vol. 39, pp. 32-48.
- Hasdeu S., Lamfre L, Altuna J., Torales S., Caporale J, Viamonte J, Hutter F, MacMullen M, (2017) "Costo-efectividad del rastreo de Cáncer Colorrectal en provincias argentinas seleccionadas". *Revista Argentina de Salud Pública (RASAP)*, 8(31):13-18.
- Lofgren, H. y Cicowiez, M. (2017). A Proximity-based approach to labor mobility in CGE models with an application to Sub-Saharan Africa. *Journal of Global Economic Analysis* 2 (1): 120-165.

- Molina, E., Carella, L., Pacheco, A., Cruces, G. y Gasparini, L. (2017) "Community monitoring interventions to curb corruption and increase access and quality in service delivery: a systematic review", *Journal of Development Effectiveness*, Vol. 9, Issue 4, pp. 462-499.
- Porto, G., Brambilla, I. y. Lederman, D. (2017). "Exporter, Engineers, and Blue-Collar Workers". *World Bank Economic Review*, vol. 30, Issue Supplement_1, pp. S126-S136
- Serrano J. y Benzaquén, I. (2017). "La frontera de posibilidades de desigualdad en América Latina". *El Trimestre Económico* LXXXIV (2), No 334, pp. 427-461. (ISSN 0041-3011)

Proyectos acreditados

Proyectos aprobados en el marco del Programa de Incentivos Docentes - Años 2014-2018	Director	Años
Variables de mercado significativas en el consumo de las familias	Omar Velasco	2013-2014
Mercados laborales y crecimiento inclusivo en América Latina	Guillermo Cruces	2013-2016
Liberalización comercial, performance comercial y estructuras tributarias. Aplicaciones a América Latina y MERCOSUR	Natalia Porto	2014-2015
Cambios distributivos en América Latina. Evidencia y determinantes	Leonardo Gasparini	2014-2017
Cambios demográficos, educación y cambios distributivos en América Latina	Mariana Marchionni	2014-2015
Redistribución regional y personal del ingreso a través de la política fiscal en un gobierno multinivel (Federal)	Alberto Porto	2014-2017
Impuestos y distribución del ingreso en Argentina	Ricardo Bebczuk	2015-2016
Exportaciones, salarios y empleo en países en desarrollo	Irene Brambilla	2015-2018
Variables significativas en el consumo de las familias II	Omar Velasco	2015-2016
Competitividad y especialización en turismo en ciudades emergentes y sostenibles (CEyS). Modelo de crecimiento económico en entornos turísticos sostenibles. Una aplicación de equilibrio general computable (EGC) a países con CEyS	Natalia Porto	2016-2019
Políticas sociales, educación y participación laboral femenina en Argentina y América Latina	Mariana Marchionni	2016-2017
El financiamiento de la previsión social en Argentina. Su articulación con la imposición sobre los ingresos	Omar Pedro Velasco	2017-2018
Proyectos PICT Agencia Nacional de Promoción Científica y Tecnológica - Años 2014-2018	Director	Años
Sistema Generalizado de Preferencias Arancelarias: Análisis del Impacto en las Exportaciones de Argentina y Brasil	Irene Brambilla	2014-2017
Redistribución regional y personal del ingreso a través de la política fiscal en un gobierno multinivel (federal)	Alberto Porto	2014-2017
Pass-through del tipo de cambio y sustitución en la composición y la calidad de importaciones. El caso de la devaluación argentina	Irene Brambilla	2013-2016
Mercados laborales y crecimiento inclusivo en América Latina	Guillermo Cruces	2014-2017
La reducción de la pobreza y la desigualdad en América Latina en los 2000. Evidencia y determinantes	Leonardo Gasparini	2014-2017
Exportaciones y productividad. Un análisis empírico basado en el comportamiento de firmas en la Provincia de Buenos Aires	Irene Brambilla	2012-2014

Otros proyectos de investigación - Años 2014-2018

Base de Datos Socio-Económicos para América Latina y el Caribe (SEDLAC). CEDLAS-Banco Mundial

Base de Datos Laborales para América Latina y el Caribe (LABLAC). CEDLAS-Banco Mundial

Promoviendo el Empoderamiento Económico de las Mujeres a través de Mejores Políticas en América Latina. CEDLAS – CIEDUR, IDRC-CANADA

Mejorando Capacidades en Evaluación de Impacto en América Latina. CEDLAS, IDRC-CANADA

Mercados Laborales Para el Crecimiento Inclusivo en América Latina. CEDLAS, IDRC-CANADA

Análisis y Propuestas de Mejoras para Ampliar la Protección de Ingresos Monetarios a través de la AUH. UNICEF, FCE/UBA y CEDLAS

The Growth-Employment-Poverty Nexus in Latin America in the 2000s. CEDLAS, Cornell University y UN-WIDER

Evaluación del Impacto de Programas de Saneamiento en Mali. CEDLAS – Bill & Melinda Gates Foundation

Organización de Jornadas
Departamento de Economía

- Se realizaron los Seminarios del Departamento de Economía: 11 en 2014, 15 en 2015, 9 en 2016 y 8 en 2017.
- Se realizó el ciclo de disertaciones “Política económica en Argentina”, con 3 presentaciones en 2014: José Luis Machinea (27 de Marzo), Jorge Remes Lenicov (5 de Junio) y Martín Lousteau (9 de Octubre).
- Se realizó el ciclo de charlas “¿Qué hace un economista?”, con las siguientes presentaciones en 2014: “Economistas en la academia”: Ricardo Bebczuk, Leonardo Gasparini, Darío Tortarolo (24 de Abril); “Economistas en el sector privado”: Gustavo Neffa, Juan Pablo Ronderos, Leandro Salinardi (8 de Mayo); “Economistas en el sector público”: Luciano Di Gresia, Agustín Lódola, Lorena Garegnani, Matías Grandi (22 de Mayo).
- Se llevó a cabo la presentación del libro *Federales & unitarios del siglo XXI* de Juan José Llach, el 4 de abril de 2014.
- Se realizó la presentación del libro *Consecuencias económicas y políticas del federalismo fiscal argentino* editado por Carlos Gervasoni y Alberto Porto, el 4 de abril de 2014.
- Se organizó la presentación del libro *Psychonomics; la economía está en tu mente* del Lic. Martin Tetaz, el 28 de marzo de 2014.
- Se organizó la charla sobre “Vaca muerta y la macro argentina de largo plazo” con los siguientes expositores: Daniel Heymann de la Universidad de Buenos Aires, Fernando Navajas de la Universidad Nacional de La Plata y Nicolás Gadano de la Universidad Torcuato Di Tella, con moderación a cargo del profesor de la FCE: Ricardo Bebczuk; 23 de octubre de 2014.
- Se llevó a cabo la presentación del libro *Microfinanzas en Argentina*, de M. Grandes, 2 de septiembre de 2015.
- Se organizaron las XII Jornadas de Economía monetaria e Internacional. La Plata, 20 de agosto de 2015.
- En conjunto con El Colectivo Económico (COL.ECO), se organizó “Diálogos del Desarrollo en Colectivo Económico”, un espacio para el debate de la agenda postergada del desarrollo argentino, soslayando el falso dilema entre las demandas de la coyuntura y las reformas de fondo a participar. 23 de junio de 2015.
- Se organizó el 18º Seminario de Federalismo Fiscal: “Prioridades, problemas y oportunidades de las reformas federales”, 5 de junio de 2015.
- Se llevaron a cabo los Foros de debate plan de estudios durante 2015.
- Se realizó la presentación del libro *¡Basta de fracasos! Propuestas para un desarrollo económico con equidad e inclusión social* de Víctor Beker, 29 de mayo de 2015.
- Se llevó a cabo la presentación del libro: *Qué es (y qué no es) la Estadística* de Walter Sosa Escudero, 16 de abril de 2015.
- Se organizó, junto con la CAF, la Conferencia Prof. Ariel Rubinstein: Directions in modelling bounded rationality, el 29 de abril de 2016.
- Se organizó el 19º Seminario de Federalismo Fiscal: “La relación fiscal Nación-Provincias bajo revisión: lo que se discute, lo que falta discutir”, 22 de junio 2016.
- Se realizaron las XIII Jornada de Economía Monetaria e Internacional. La Plata, 18 de Agosto de 2016.
- Se organizó el 20º Seminario de Federalismo Fiscal, 21 de Junio de 2017.

- Se realizaron las XIV Jornadas de Economía Monetaria e Internacional, 17 de Agosto de 2017.

Serie Documentos de Trabajo del Departamento de Economía. ISSN 1853-3930.

Año 2014

- Nro. 103 (Marzo 2014). Horacio L. P. Piffano. "Opciones Tributarias de los Gobiernos Subnacionales en el Actual Escenario Federal".
- Nro. 104 (Mayo 2014). Irene Brambilla y Darío Tortarolo. "An Empirical Analysis of Mark-ups in the Argentine Manufacturing Sector".
- Nro. 105 (Junio 2014). Diego Fernández Felices, Isidro Guardarucci y Jorge Puig. "Incidencia Distributiva del Sistema Tributario Argentino".
- Nro. 106 (Diciembre 2014). Fernando Morra. "Moderando Inflaciones Moderadas".

Año 2015

- Nro. 107 (Agosto 2015). Ricardo Bebczuk y Eduardo Cavallo. "Business Saving, Corporate Veil, Domestic Saving, Corporate Finance".

Año 2016

- Nro. 108 (Septiembre 2016). Walter Cont y Diego Fernández Felices. "Multi-Stage Taxation by Subnational Governments: Tax Incidence and Leviathan Taxation".
- Nro. 109 (Octubre 2016). Horacio L. P. Piffano. "Las Decisiones Colectivas, la Teoría de los Juegos y el Ballottage del 2015 en Argentina".
- Nro. 110 (Octubre 2016). Adolfo Sturzenegger. "Una Economía Regional en Supervivencia Involuntiva: El tabaco Virginia en Jujuy y la Comercialización Monopsónica".

Año 2017

- Nro. 111 (Septiembre 2017). Walter Cont y Diego Fernández Felices. Multi-stage Taxation by Subnational Governments: Welfare Effects.
- Nro. 112 (Septiembre 2017). Alberto Porto, Marcelo Garriga y Walter Rosales. El Impuesto a los Ingresos Brutos y Alternativas de Reforma.
- Nro. 113 (Septiembre 2017). Alberto Porto. Impuestos Subnacionales sobre la Producción. Aportes para la Discusión de la Reforma Tributaria.

Serie Trabajos Docentes del Departamento de Economía. ISSN 2347-0313.

Año 2014

- Nro. 16 (Mayo 2014). Germán J. Reyes. "Los Bancos y la Creación de Liquidez" (Moneda, Crédito y Bancos).

Año 2017

- Nro. 17 (Junio 2017). Martín Guzman, Daniel Heymann y Germán Reyes. "Sobre el Rango de Validez de los Modelos Económicos" (Moneda, Crédito y Bancos).

Investigación – Instituto de Investigaciones Económicas

Director: Lic. Omar Pedro Velasco

Secretaria: Dra. Florencia Hutter

Objetivos

Es finalidad del Instituto de Investigaciones Económicas realizar investigación básica y aplicada en Economía y Finanzas y de disciplinas relacionadas.

Investigación - Centro de Estudios Distributivos, Laborales y Sociales (CEDLAS)

Director: Dr. Leonardo Gasparini

Coordinadora Institucional: Dra. Ana María Pacheco

Objetivos

El CEDLAS es un centro destinado al estudio de temas distributivos, laborales y sociales desde una perspectiva económica. Se especializa en el análisis de la problemática distributiva y social de los países de América Latina y el Caribe a través de técnicas empíricas basadas en microdatos provenientes de encuestas.

Serie Documentos de Trabajo del CEDLAS. ISSN 1853-0168.

Año 2014

- Nro. 153 (Enero, 2014). Mariana Pereira-López. "Indirect Job Creation and the Informal Sector in Mexico".
- Nro. 154 (Febrero, 2014). Marcela Eslava, John Haltiwanger, Adriana Kugler y Maurice Kugler. "The Effects of Regulations and Business Cycles on Temporary Contracts, the Organization of Firms and Productivity".
- Nro. 155 (Febrero, 2014). Carlos Henrique Corseuil, Miguel Foguel, Gustavo Gonzaga y Eduardo Pontual Ribeiro. "Youth Turnover in Brazil: Job and Worker Flows and an Evaluation of a Youth-Targeted Training Program".
- Nro. 156 (Marzo, 2014). Evelyn Vezza. "Escaneo de Políticas y Meta-Análisis: Juventud y Políticas de Empleo en América Latina".
- N° 157 (Abril, 2014). Beatriz Muriel y Gustavo Machicado. "Employment and labor regulation: evidence from manufacturing firms in Bolivia, 1988-2007".
- N° 158 (Abril, 2014). Nicolas Ajzenman, Sebastian Galiani y Enrique Seira. "On the distributive costs of drug-related homicides".
- N° 159 (Mayo, 2014). Leopoldo Tornarolli, Diego Battistón, Leonardo Gasparini y Pablo Gluzmann. "Exploring trends in labor informality in Latin America, 1990-2010".
- N° 160 (Mayo, 2014). Maria Laura Alzua, Juan Camilo Cardenas y Habiba Djebbari. "Community mobilization around social dilemmas: evidence from lab experiments in rural Mali".
- N° 161 (Mayo, 2014). Marcelo Bergolo y Guillermo Cruces. "Work and tax evasion incentive effects of social insurance programs".
- N° 162 (Junio, 2014). Ricardo Bebczuk y Edgardo Demaestri. "Comparing downpayment and interest rate mortgage subsidies: an analytical approach".
- N° 163 (Junio, 2014). Mariana Marchionni y Javier Alejo. "El financiamiento de la educación básica a lo largo de la transición demográfica en Argentina".
- N° 164 (Julio, 2014). Martín Cicowiez y Horacio Santander. "Construcción de una matriz de contabilidad social para Paraguay para el año 2009".
- N° 165 (Julio, 2014). Sebastian Galiani, Paul Gertler, Ryan Cooper, Sebastian Martinez, Adam Ross y Raimundo Undurraga. "Shelter from the storm: upgrading housing infrastructure in Latin American slums".
- N° 166 (Agosto, 2014). Darío Tortarolo. "Female labor supply and fertility. Causal evidence for Latin America".
- N° 167 (Agosto, 2014). Malena Arcidiácono, Guillermo Cruces, Leonardo Gasparini, David Jaume, Monserrat Serio y Emmanuel Vazquez. "La segregación escolar público-privado en América Latina".

- Nº 168 (Septiembre, 2014). Santiago Garriga. "Impacto del plan nacer sobre la mortalidad infantil en Argentina".
- Nº 169 (Septiembre, 2014). María Florencia Pinto. "Tres décadas de brechas salariales por raza en Brasil. Un análisis más allá de la media".
- Nº 170 (October, 2014). Marina Bassi, Matias Busso y Juan Sebastián Muñoz. "Is the glass half empty or half full? Enrollment, graduation, and dropout rates in Latin America".
- Nº 171 (Octubre, 2014). Leonardo Gasparini, Martín Cicowiez y Walter Sosa Escudero. "Pobreza y desigualdad en América Latina: conceptos, herramientas y aplicaciones".
- Nº 172 (Noviembre, 2014). Leonardo Gasparini y Leopoldo Tornarolli. "A review of the OECD Income Distribution Database".
- Nº 173 (Noviembre, 2014). Nicolás Badaracco. "Fecundidad y cambios distributivos en América Latina".
- Nº 174 (Diciembre, 2014). Cecilia Parada. "Empleo femenino, pobreza y desigualdad: un análisis de microdescomposiciones. Uruguay 1991- 2012".
- Nº 175 (Diciembre, 2014). Javier Alejo y Santiago Garganta. "Pobreza crónica y transitoria: evidencia para Argentina 1997-2012".

Año 2015

- Nº 176 (Enero, 2015). Adriel Hermida. "Skill premium y tipo de cambio real: el caso de las economías latinoamericanas".
- Nº 177 (Enero, 2015). María Laura Alzúa, Guillermo Cruces y Carolina Lopez. "Youth training programs beyond employment. Experimental evidence from Argentina".
- Nº 178 (Febrero, 2015). Javier Alejo, Antonio Galvao, Gabriel Montes-Rojas y Walter Sosa-Escudero. "Tests for normality in linear panel data models".
- Nº 179 (Febrero, 2015). Cecilia Velázquez. "El impacto de la Ley Federal de Educación Argentina sobre la fecundidad adolescente".
- Nº 180 (Marzo, 2015). Onil Banerjee y Martin Cicowiez. "A quantitative framework for assessing public investment in tourism – an application to Haiti".
- Nº 181 (Marzo, 2015). Leonardo Gasparini, Mariana Marchionni, Nicolás Badaracco y Joaquín Serrano. "Female labor force participation in Latin America: evidence of deceleration".
- Nº 182 (Abril, 2015). Irene Brambilla y Darío Tortarolo. "Growth in labor earnings across the income distribution: Latin America during the 2000s".
- Nº 183 (Mayo, 2015). Jorge Puig y Leandro Salinardi. "Argentina y los subsidios a los servicios públicos: un estudio de incidencia distributiva".
- Nº 184 (Mayo, 2015). Sebastian Galiani, Paul J. Gertler y Raimundo Undurraga. "The half-life of happiness: hedonic adaptation in the subjective well-being of poor slum dwellers to a large improvement in housing".
- Nº 185 (Junio, 2015). Leonardo Gasparini y Mariana Marchionni. "La Participación Laboral Femenina en América Latina: Avances, Retrocesos y Desafíos".
- Nº 186 (Julio, 2015). Maria Victoria Anauati, Sebastian Galiani y Federico Weinschelbaum. "The rise of noncommunicable diseases in Latin America and the Caribbean: challenges for public health policies".
- Nº 187 (Agosto, 2015). Matias Busso y Dario Romero Fonseca. "Female labor force participation in Latin America: patterns and explanations".
- Nº 188 (Septiembre, 2015). Leonardo Gasparini, Pablo Brassiolo, Malena Arcidiácono, Laura Carella, Pablo Gluzmann y Jorge Puig. "El empleo público en América Latina: evidencia de las encuestas de hogares".
- Nº 189 (Octubre, 2015). Ricardo Bebczuk, Leonardo Gasparini, Noelia Garbero y Julian Amendolaggin. "Understanding the determinants of household saving: micro evidence for Latin America".
- Nº 190 (Noviembre, 2015). María Edo, Mariana Marchionni y Santiago Garganta. "Conditional cash transfer programs and enforcement of compulsory education laws. The case of Asignación Universal por Hijo in Argentina".
- Nº 191 (Noviembre, 2015). Maria Laura Alzua, Amy Janel Pickering, Habiba Djebbari, Carolina Lopez, Juan Camilo Cardenas, Maria Adelaida Lopera, Nicolas Osbert y Massa Coulibaly. "Impact evaluation of Community-Led Total Sanitation (CLTS) in Rural Mali".
- Nº 192 (Diciembre, 2015). Malena Arcidiácono. "Salario Mínimo y Distribución salarial: Evidencia para Argentina 2003 – 2013".

Año 2016

- Nº 193 (Enero, 2016). Diego Campoy y Cecilia Parada. "Desigualdad en el acceso a los servicios públicos y niveles de satisfacción de los individuos".
- Nº 194 (Febrero, 2016). Onil Banerjee, Martín Cicowiez y Jamie Cotta. "Economic assessment of development interventions in data poor countries: an application to Belize's sustainable tourism program".

- Nº 195 (Marzo, 2016). Joaquín Serrano e Ivana Benzaquén. "La frontera de posibilidades de desigualdad en América Latina".
- Nº 196 (Abril, 2016). Guido Neidhöfer. "Intergenerational mobility and the rise and fall of inequality: lessons from Latin America".
- Nº 197 (Abril, 2016). María Pilar Castrosin y Lucila Venturi Grosso. "Descomposición del Gini por fuentes de ingreso: evidencia empírica para Argentina 2003-2013".
- Nº 198 (Mayo, 2016). Leonardo Gasparini, Guillermo Cruces y Leopoldo Tornarolli. "Chronicle of a Deceleration Foretold: Income inequality in Latin America in the 2010s".
- Nº 199 (Junio, 2016). Mariana Viollaz. "Enforcement of labor market regulations: heterogeneous compliance and adjustment across gender".
- Nº 200 (Julio, 2016). Guillermo Cruces, Gary S. Fields, David Jaume y Mariana Viollaz. "The growth-employment-poverty nexus in Latin America in the 2000s: cross-country analysis".
- Nº 201 (Agosto, 2016). Christoph Lakner, Maria Ana Lugo, Jorge Puig, Leandro Salinardi y Martha Viveros. "The incidence of subsidies to residential public services in Argentina: the subsidy system in 2014 and some alternatives".
- Nº 202 (Septiembre, 2016). Onil Banerjee, Martin Cicowiez, Mark Horridge y Renato Vargas. "A conceptual framework for integrated economic-environmental modelling".
- Nº 203 (Octubre, 2016). Maribel Jiménez. "Movilidad intergeneracional del ingreso en Argentina. Un análisis de sus cambios temporales desde el enfoque de igualdad de oportunidades".
- Nº 204 (Noviembre, 2016). Marcelo Bergolo y Guillermo Cruces. "The anatomy of behavioral responses to social assistance when informal employment is high".
- Nº 205 (Diciembre, 2016). Mariana Viollaz. "Are labor inspections protecting workers' rights? Adding the evidence from size-based labor regulations and fines in Peru".

Año 2017

- Nº 206 (Enero, 2017). Nicolás Badaracco, Leonardo Gasparini y Mariana Marchionni. "Distributive implications of fertility changes in Latin America".
- Nº 207 (Febrero, 2017). Onil Banerjee, Martin Cicowiez y Adela Moreda. "Reconciliation once and for all: economic impact evaluation and social cost benefit analysis".
- Nº 208 (Marzo, 2017). Onil Banerjee, Martín Cicowiez y Emily J. Morris. "Boosting tourism's contribution to growth and development: analysis of evidence".
- Nº 209 (Abril, 2017). Germán Reyes y Leonardo Gasparini. "Perceptions of distributive justice in Latin America during a period of falling inequality".
- Nº 210 (Abril, 2017). Emmanuel Vazquez y Hernan Winkler. "How Is the Internet Changing Labor Market Arrangements? Evidence from Telecommunications Reforms in Europe".
- Nº 211 (Mayo, 2017). Onil Banerjee, Martin Cicowiez, Thomas Ochuodho, Michel Masozera, Bernabas Wolde, Pankaj Lal, Sebastian Dudek y Janaki R.R. Alavalapati. "Financing the Sustainable Management of Rwanda's Protected Areas".
- Nº 212 (Mayo, 2017). Guillermo Falcone y Luciana Galeano. "Trade reforms and industry wage premium: evidence from Argentina".
- Nº 213 (Junio, 2017). Leopoldo Tornarolli. "El fenómeno de los NiNis en América Latina".
- Nº 214 (Julio, 2017). Rita K. Almeida, Ana M. Fernandes y Mariana Viollaz. "Does the Adoption of Complex Software Impact Employment Composition and the Skill Content of Occupations? Evidence from Chilean Firms".
- Nº 215 (Agosto, 2017). Guido Neidhöfer, Joaquín Serrano y Leonardo Gasparini. "Educational Inequality and Intergenerational Mobility in Latin America: A New Database".
- Nº 216 (Septiembre, 2017). Pablo Gluzmann y Leonardo Gasparini. "International Inequality in Subjective Well-Being: An exploration with the Gallup World Poll".
- Nº 217 (Octubre, 2017). David Jaume y Alexander Willén. "The Long-run Effects of Teacher Strikes: Evidence from Argentina".
- Nº 218 (Noviembre, 2017). Inés Berniell, Dolores de la Mata y Matilde Pinto Machado. "The Impact of a Permanent Income Shock on the Situation of Women in the Household: the case of a pension reform in Argentina".
- Nº 219 (Diciembre, 2017). Inés Berniell y Ricardo Estrada. "Poor Little Children: The Socioeconomic Gap in Parental Responses to School Disadvantage".

Organización de Jornadas

Año 2014

- Seminario de discusión "Cluster-Robust Inference" dictado por Walter Sosa Escudero, 8 de Agosto. Facultad de Ciencias Económicas de la UNLP, Argentina.
- Seminario de discusión "New Development in Non-experimental Techniques for Impact Evaluation" dictado por Guillermo Cruces, 5 de Diciembre. Facultad de Ciencias Económicas de la UNLP.
- 8va Reunión Anual Impact Evaluation Network (IEN), 11 y 12 de Septiembre. Banco Interamericano de Desarrollo. Washington, D.C., EEUU.

Año 2015

- Seminario de Pobreza y Desigualdad en América Latina. Organizado junto al Research Institute for Development, Growth and Economics (RIDGE), la Red de Desigualdad y Pobreza de LACEA – capítulo argentino (NIP), la International Economic Association (IEA) y el Instituto Interdisciplinario de Economía Política de Buenos Aires (IIEP), 15 de Diciembre. Facultad de Ciencias Económicas de la UNLP.
- Seminario "Gestión de la evaluación experimental del Programa Juventud y Empleo. Lecciones aprendidas", dictado por Brígida García (Ministerio de Trabajo - República Dominicana), 19 de Marzo. Facultad de Ciencias Económicas de la UNLP.
- Seminario "Big data, mining and learning: perspectives for social data analysis", dictado por Walter Sosa Escudero, 15 de Mayo. Facultad de Ciencias Económicas de la UNLP.
- Seminario "Medium Term Educational Consequences of Alternative Conditional Cash Transfer Designs: Experimental Evidence from Colombia", dictado por Felipe Barrera-Osorio (Graduate School of Education - Harvard University), 9 de Noviembre, Facultad de Ciencias Económicas de la UNLP.

Año 2016

- 9na Reunión Anual Impact Evaluation Network (IEN). Centro de Estudios Distributivos, Laborales, y Sociales. La Plata, 10 y 11 de Marzo.
- Presentación del libro "¿Brechas que se cierran? Aumento y desaceleración de la participación laboral femenina en América Latina", Leonardo Gasparini y Mariana Marchionni (Editores), 15 de Marzo, Facultad de Ciencias Económicas – UNLP.

Año 2017

- 10ma Reunión Anual Impact Evaluation Network (IEN), 22-24 de Marzo. Banco Interamericano de Desarrollo. Washington, D.C., EEUU.
- Presentación del libro "APRENDER MEJOR. Políticas Públicas para el Desarrollo de Habilidades", Banco Interamericano de Desarrollo, 15 de Mayo. Facultad de Ciencias Económicas – UNLP.

Investigación – Laboratorio de Desarrollo Sectorial y Territorial

El laboratorio fue creado por Resolución del Consejo Directivo en 2016.

Director: Lic. Agustín Lódola

Misión

Aportar al desarrollo equilibrado de la estructura productiva y territorial a nivel nacional y subnacional

Objetivos

- Generar, recopilar, sistematizar, analizar y difundir información estadística de base y de síntesis, respecto a sectores productivos, demografía empresarial y con desagregación nacional, provincial y/o municipal.
- Generar y difundir indicadores económicos a nivel nacional, provincial y municipal.
- Brindar servicios a todo tipo de organizaciones públicas, privadas y entidades sin fines de lucro, para la toma de decisiones, especialmente a las pequeñas y medianas empresas.

- Colaborar en la formulación de planes de desarrollo productivo y/o estratégicos en los diferentes niveles de gobierno.
- Contribuir a la formación de recursos humanos especializados en desarrollo sectorial y territorial; y apoyar la realización de monografías y tesis.
- Organizar y participar de reuniones científicas.
- Difundir estudios y documentos de trabajo sobre metodología de la medición de los sectores productivos y de los territorios.
- Analizar y consistir metodologías y procedimientos de proyecciones económicas a nivel municipal, provincial y nacional.
- Establecer relaciones institucionales con todo tipo de organismos del país o del extranjero, a fin de dar cumplimiento a sus fines.

Proyectos realizados

- **LAB DATA:** sistema de consulta de información estadística territorial y sectorial;
<http://www.indicadores.econo.unlp.edu.ar/>
- Cadenas Agroalimentarias Argentinas 2016/2017
- Cadenas Agroalimentarias en la Provincia de Buenos Aires 2017
- Estadísticas Históricas de Ferrocarriles Argentinos
- Proyecto Sistema Informático Base Única Empresas MinCyT 2018

Área Turismo

Investigación – Departamento de Turismo

Presentaciones en Congresos y Publicaciones en Revistas

Presentaciones en Congresos y Jornadas, Año 2015

- Disertación sobre "Turismo de Reuniones, una visión desde lo académico" en la II Jornada Provincial de Destinos Sede de Eventos (Programa de Desarrollo de Producto de la Dirección Provincial de Producción y Asistencia de Eventos), 27 de abril, Casa de la Historia y la Cultura del Bicentenario, Villa General Belgrano.

Presentaciones en Congresos y Jornadas, Año 2016

- Participación en la reunión plenaria del Consejo de Decanos y Directores de Unidades Académicas relacionadas con la Enseñanza del Turismo (CONDET), 07 de septiembre, Universidad Nacional de San Martín.
- Participación en la Feria Internacional de Turismo de Reuniones IBTM World 2016 en representación de la Universidad Nacional de La Plata colaborando con la difusión turística de la ciudad de La Plata en el stand del Instituto Nacional de Promoción Turística, 28 y 30 de noviembre, Barcelona.

Organización de Jornadas y Conferencias

Año 2014

- Presentación del Diagnóstico Estratégico del Sector Turismo en la Ciudad de La Plata, 2 de octubre, FCE-UNLP

- Semana del Turismo 2014, 30 de septiembre al 2 de octubre, FCE-UNLP:
 - i. Clase abierta de Historia y Agenda Geopolítica “La construcción de tesis en torno a distintas problemáticas del Turismo Comunitario”
 - ii. Clase abierta de Patrimonio Turístico Argentino. “El turismo comunitario como instrumento para el desarrollo. Caso La Boca - Barracas.”
 - iii. Presentación de actividades del Instituto de Investigaciones en Turismo. “Becas y experiencias en investigación. Proyectos de Investigación en curso”.
 - iv. Clase abierta de Economía del Turismo II. “Turismo y economía: herramientas y aplicaciones prácticas”.
 - v. Clase abierta de Geografía Turística Mundial. “Mundialización y Turismo Internacional: La crisis global, conflictos y perspectivas”.
- Charla Turismo y Marketing Digital, 7 de septiembre, FCE-UNLP
- Seminario de Distribución del Conocimiento en Turismo, 11 de noviembre, FCE-UNLP
- “Museos a la luz de la Luna 2014”, colaboración en la organización dirigida por la Red de Museos de la UNLP
- Colaboración en la organización de las “IV Jornadas sobre Turismo y Desarrollo: la innovación como elemento diferenciador”

Año 2015

- Semana del Turismo 2015, 28 septiembre al 01 de octubre, FCE-UNLP
 - i. “Taller La Actividad Profesional de Consultoría y sus Modalidades” a cargo de Psicología del Tiempo Libre
 - ii. “Experiencias de alumnos en el exterior”, charla a cargo de alumnos avanzados
 - iii. “Marketing para emprendedores: emprender en el sector turismo”
 - iv. “El escenario internacional y la crisis global”, clase abierta de Geografía Turística Mundial
 - v. “Oportunidades de turismo no convencional: El nuevo Régimen de Tiempo Compartido. Implicancias del Nuevo Código Civil y Comercial”
 - vi. “Nuevos Desafíos, Nuevas Ideas”, a cargo del Instituto de Investigaciones en Turismo
- “Museos a la luz de la Luna 2015”, colaboración en la organización dirigida por la Red de Museos de la UNLP

Año 2016

- 7th Workshop “Tourism and Transport Economics: tourist as consumers, visitors and travelers”, 28 y 29 de septiembre, FCE-UNLP
- Jornada de Inserción Profesional del Lic. en Turismo 2016, organizada en conjunto por la Prosecretaría de Inserción Laboral, el Departamento de Turismo y el Instituto de Investigaciones en Turismo, 3 de mayo, FCE.
- Semana del Turismo 2016, 26 al jueves 29 de septiembre, FCE-UNLP
 - i. “Turismo e Inclusión”, charla a cargo del Instituto de Investigaciones en Turismo. “Explorando el Turismo Accesible. Abordajes académicos sobre problemáticas locales”, clase abierta de la cátedra de Historia y Agenda Geopolítica
 - ii. “La protección del turista como consumidor”, clase abierta a cargo de la cátedra de Legislación Turística
- Jornada de Turismo Rural, organizada en forma conjunta con la Cátedra de Legislación Turística y la Red Argentina de Turismo Rural
- “Museos a la luz de la Luna 2016”, colaboración en la organización dirigida por la Red de Museos de la UNLP

Año 2017

- Jornada de Inserción Profesional del Lic. en Turismo 2017, organizada en conjunto por la Prosecretaría de Inserción Laboral, el Departamento de Turismo y el Instituto de Investigaciones en Turismo, 3 de mayo, FCE.
- “Museos a la luz de la Luna 2017”, colaboración en la organización dirigida por la Red de Museos de la UNLP
- Semana del Turismo 2017, 25 al 29 de septiembre, FCE-UNLP
 - i. Jornadas Internacionales: Gestión del Patrimonio Cultural como Recurso Turístico, invitó el Instituto de Investigaciones en Turismo
 - ii. Panel por el Día Mundial del Turismo
 - iii. Charla: "Proyecto de paisaje para el desarrollo local y el turismo"
 - iv. Charla: "Los derechos del turista como consumidor"
 - v. City Bus: Salida especial para los estudiantes de Turismo
 - vi. Recorré, Disfrutá y Respetá La Plata: Emprendiendo desde la Universidad
- Charla Gestión de un Bien Patrimonial. Fundación Espacio Ctibor, 25 de agosto, FCE-UNLP
- Charla abierta y presentación del libro "Esteros del Iberá (Corrientes)", 30 de agosto, FCE-UNLP
- Estancias Académicas en el Exterior, 12 de septiembre, FCE-UNLP
- Participación de alumnos en la XI Fiesta del Alcaucil, 12 al 15 de octubre

Proyectos acreditados

Proyectos aprobados en el marco del Programa de Incentivos Docentes - Años 2014-2017	Director	Años
La innovación en la gestión a partir del estudio de las experiencias en el comportamiento de los visitantes de los museos y colecciones argentinos de la Ciudad Autónoma de Buenos Aires y la ciudad de La Plata. El caso de turistas residentes e internacionales	Pedro Dudiuk	2013-2014

Investigación – Instituto de Investigaciones en Turismo

Director: Arq. Alfredo L. Conti

Secretario: Mg. Uriel Charne

Objetivos

Generales

- Generar conocimientos, a través de proyectos de investigación básica y aplicada y de desarrollos tecnológicos, relacionados con el turismo como actividad económica con implicaciones ambientales, sociales y culturales que puede contribuir al desarrollo integral de las comunidades.
- Transferir los resultados obtenidos a través de publicaciones, presentaciones en reuniones científicas, consultorías y servicios que sean requeridos en relación con el ámbito de competencia del Instituto.
- Formar recursos humanos a través de la dirección de becarios y de fomentar la participación de alumnos de grado y posgrado en los proyectos de investigación y actividades conexas que se desarrollen.

Específicos

- Estudio e investigación en el campo del Turismo, contribuyendo a la formación profesional de alumnos, graduados y docentes
- Apoyar y estimular la investigación y creación científica, tecnológica y artística, preservando y mejorando su calidad
- Difusión nacional e internacional de la producción científica, tecnológica y artística del IIT

Libros

- Conti, A., Delgado, A., Andrade, G., Coletti, R., Pacheco, M. Mariñelarena, P., Charne, U., Comparato, G., Gorgone Pampín, A., Moscoso, F., Rucci, A., Sahores Avalís, V., Posanzini, N., Suarez, M., Conosciuto, A., Corrado, M., Menéndez, M., Timo, A., Urricelqui, M. (2015). *Patrimonio cultural y turismo en La Plata, Berisso y Ensenada. Seis estudios de caso para la diversificación de la oferta turística*. Ediciones HABER. ISBN 978-987-1227-11- 2. Cofinanciado y desarrollado conjuntamente con la Comisión de Investigaciones Científicas de la Provincia de Buenos Aires (CIC).
- Salessi, M.L., Morgante, M., Bernard D. (2017). *Globalización, Economías Emergentes y Mercosur*. Ediciones Al Margen. ISBN 978-987-618-241-6.

Capítulos de Libros

- Charne, U. (2017); “Nuevas experiencias turísticas con foco en la multidimensionalidad”; Capítulo 2; en Turismo y ambiente. Repensar la actividad turística: una tarea posible; Libro de Cátedra Crecimiento económico, turismo y medio ambiente; FCE – UNLP; En prensa, 2017.
- Comparato, G. (2017); “Historias, fronteras y disputas: Las misiones Jesuíticas-Guaraníes”; Capítulo; Libro de cátedra de Historia y agenda geopolítica; FCE – UNLP; En prensa, 2017.
- Comparato, G. (2017); Misiones Jesuíticas Guaraníes: reflexiones de una paradoja; Nota de opinión en Libro de Cátedra Geografía Turística Argentina; FCE – UNLP; En prensa, 2017.
- Comparato, G. (2017); “Sustentabilidad sociocultural: reflexiones de la sociabilidad y la actoralidad territorial”; Capítulo 6; en Turismo y ambiente. Repensar la actividad turística: una tarea posible; Libro de Cátedra Crecimiento económico, turismo y medio ambiente; FCE – UNLP; En prensa, 2017.
- Gorgone Pampín A., (2016). “Lo sagrado y el turismo: experiencias turísticas de europeos en la Patagonia como metáfora de un rito moderno de iniciación”. En C. Carballo y F. Flores (Comps.). (Org.): *Territorios, fiestas y paisajes peregrinos. Cartografías sociales de lo sagrado en el siglo XXI*. 1ed. Buenos Aires: Universidad Nacional de Quilmes, v. 1, pp. 1-200. ISBN 978-987- 42-0299- 4.
- Gorgone Pampín, A. (2017). “San Carlos de Bariloche como la “Suiza Argentina”: una aproximación a los imaginarios turísticos”; Nota de opinión en Libro de Cátedra Geografía Turística Argentina; FCE – UNLP; En prensa.
- Rucci, A. C. (2017); “Turismo Accesible en Argentina. Un tema instalado en la agenda pública a nivel nacional e internacional”; Capítulo III; Libro de cátedra de Historia y agenda geopolítica; FCE – UNLP; En prensa.
- Salessi, M.L., Morgante, M. (2017); “Globalización: etapas, enfoques y perspectivas”. En M. Tabieres (Ed.): *Ensayos sobre Derecho y Economía*. Editorial Dunken. Buenos Aires. ISBN 978-987-02-9838-0.
- Salessi M.L. (2017). “La Cooperación Sur-Sur y la Integración Regional en América Latina. Una agenda de propuestas y realidades posibles desde el sector turístico”. Capítulo I. Libro de Cátedra Historia y Agenda Geopolítica. Editorial UNLP.

Otras publicaciones

- Revista digital de Turismo y Desarrollo Sostenible. Año 2017. Ejemplar nº1. ISSN 2591-6149. Revista digital con los trabajos de investigación presentados en las VII Jornadas de Turismo y Desarrollo Sostenible bajo el lema “Gestión del patrimonio cultural como recurso turístico. Desafíos para un desarrollo sostenible”. Cofinanciado y desarrollado conjuntamente con el Ministerio de Cultura de la Nación, bajo la resolución M.C. Nº 1151/16.

Publicaciones digitales en Encuentros Científicos

Año 2014

- Cassani Ma. J., Charne U., Comparato G., Conti A. (2014). "Nuevos productos turísticos en base al patrimonio cultural, el rol de las comunidades locales. Caso de estudio: región Capital de la provincia de Buenos Aires". VI Congreso Latinoamericano de Investigación Turística. Facultad de Turismo de la Universidad Nacional de Comahue.
- Comparato G., Moscoso F. (2014). "Turismo y Epistemología: un ejercicio de construcción y desconstrucción". Congreso Latinoamericano de Investigación Turística. Facultad de Turismo de la Universidad Nacional de Comahue.
- Conti, A. (2014). "Patrimonio y desarrollo, los últimos debates". En MEC-EDUPAZ. México DF: Universidad Nacional Autónoma de México, 2014 Vol. V, Pág. 201 - 220. ISSN 2007-4778.
- Conti, A. (2014). "La continuidad en un mundo en cambio permanente". Capítulo del libro Los nuevos paradigmas de la conservación del patrimonio cultural. Cincuenta años de la Carta de Venecia. López Morales F. y Vidargas F (Editores). México D.F, INAH. Pág. 101 - 120. ISBN 978-607-484-533-4.
- Conti, A. (2014). "Vigencia de la Carta de Venecia a cincuenta años de su adopción". En Simposio Científico Internacional "Conservación y patrimonio: reflexiones a los 50 años de la Carta de Venecia". Lima, ICOMOS Perú. ISBN 978-612-46798-0-3.
- Conti, A. (2014). "Rock art on the World Heritage List". En International Symposium for Daegokcheon Stream Petroglyphs. Seoul, ICOMOS Korea.
- Gorgone Pampín A., (2014). "El viaje turístico como viaje sagrado. Análisis de experiencias turísticas de europeos en la Patagonia desde la mitología, similitudes y función psicológica del mito". VI Congreso Latinoamericano de Investigación Turística. Universidad Nacional del Comahue. ISBN: 978-987-604-407-3.
- Gorgone Pampín, A. (2014). Tesis universitaria de grado. Vive tu propia aventura. Acerca de cómo la mitología nutre hasta las prácticas culturales más actuales: el viaje turístico. Un intento de aproximación al tema, desde la Patagonia, como asidero físico y simbólico para su concreción". Licenciada en turismo. Repositorio UNLP, Sedici.
- Moscoso, F. (2014). "Gobernanza y turismo: instrumento para la planificación integral y el avance hacia la cohesión territorial de los destinos turísticos". Congreso. Congreso Internacional de Investigación en Turismo. Universidad Externado de Colombia. Bogotá.
- Porto, N., Conti, P., Rucci, A.C. (2014). "Una Revisión del Estado Actual de la Investigación en Turismo. Caracterización de algunas de las Principales Revistas Científicas de América Latina, Estados Unidos y Europa". Ponencia presentada en el VI Congreso Latinoamericano de Investigación Turística, Neuquén.
- Rucci, A. C. (2014). "La Convención internacional sobre los derechos de las personas con discapacidad, ¿instrumento de integración?" Informe Integrar del Instituto de Integración Latinoamericana, UNLP, Nº 87, pp. 2-20. ISSN 1850-6453.
- Sahores Avalis, V. (2014). "La permeabilidad de las fronteras en la década del 70: El Plan Cóndor". VI Colóquio Internacional Cultura e Memória Social e III Jornadas Rio-Platenses sobre Cultura e Fronteira-Migrações e Mobilidades nas Fronteiras. Toledo - Paraná - Brasil. Organizador UNIOESTE.

Año 2015

- Charne, U. y Moscoso, F. (2015). "Lineamientos estratégicos para la creación de nuevas experiencias turísticas en la región capital de la provincia de Buenos Aires". XII Jornadas Nacionales de Investigación Acción en Turismo. Comahue.
- Charne, U. y Moscoso, F. (2015). "Creación de experiencias turísticas como modelo de desarrollo para la región Capital de la provincia de Buenos Aires". IV Encuentro Nacional de Jóvenes Investigadores: abrir la ciencia al espacio público. Universidad Nacional de San Juan.
- Charne, U. (2015). "Desarrollo y Valores Culturales. Caso de estudio: ciudad de Berisso". Tesis de Maestría 2013-2014. Repositorio UNLP, Sedici.
- Comparato G. (2015). "Patrimonio, Turismo e Integración en el Mercosur: El itinerario de las Misiones Jesuíticas-Guaraníes". Trabajo Final Integrador; Obtención del título: Especialización en Políticas de Integración; Facultad de Ciencias Jurídicas y Sociales; Repositorio UNLP, Sedici.
- Comparato, G. y Rucci, A. C. (2015). "Reflexiones de política turística en el Mercosur: un desafío para la diversificación productiva regional". III Simposio de Regionalismo Sudamericano, Estrategias de inserción global e integración en un mundo cambiante. La Plata. ISBN: 978-950-34-1234-3.
- Conti, A.; Comparato, G. y Gorgone, A. (2015). "Identidad patrimonial y situación de vulnerabilidad como eje problemático para la sostenibilidad turística. Caso de estudio: Calle Nueva York, Berisso"; CONDET 2015 "XIII Jornadas Nacionales de Investigación Acción en Turismo"; organizado por UNCOMA, Neuquén; 15-17 septiembre.
- Conti, A. (2015). "Establishing a rational World Heritage tourism strategy." Proceedings of the International Symposium on the Inscription of the Baekje Historic Areas on the World Heritage List. Seoul, ICOMOS Korea.
- Moscoso, F. (2015). "Gestión del conocimiento para el desarrollo de la gobernanza en los destinos turísticos". Gestión Pública del Turismo. Ministerio de Turismo de la Nación. Coord.: G. Casanova Ferro. Fundación Universidad Católica Argentina, p135 - 154. ISBN 9789504401001.

- Rucci, A.C. (2015). "La inclusión desde la particularidad. La experiencia de la Facultad de Ciencias Económicas de la Universidad Nacional de La Plata". En Galán, Liliana C. y Maroscia, Carla (Comp.): *La gestión de la extensión universitaria desde Económicas. Una práctica social con compromiso académico* (pp. 53-72). La Plata. Ediciones HABER. 1ª Edición ISBN: 978-987-3632-09-9.
- Rucci, A. C. (2015). "El surgimiento del Movimiento de Vida Independiente (MVI) en América Latina y su repercusión en la legislación de los países del Mercado Común del Sur (MERCOSUR)". Informe Integrar del Instituto de Integración Latinoamericana, UNLP, N° 87, pp. 2-15. ISSN 1850-6453.
- Rucci, A.C. (2015). "Accesibilidad y Turismo en los Sitios Patrimonios de la Humanidad del Mercosur y Chile". VII Encuentro de la Red Interuniversitaria Latinoamericana y del Caribe sobre Discapacidad y Derechos Humanos y IV Encuentro Nacional de Redes de Educación Superior Inclusiva: "Abriendo Caminos Para Una Nueva Concepción De Inclusión En Educación Superior". Universidad de Valparaíso.
- Sahores Avalis, V., Rucci, A.C. (2015). "Del recurso al producto turístico en base al patrimonio de la región capital de la provincia de Buenos Aires. Una aproximación desde la investigación". Libro de Actas del VII Simposio Internacional - XIII Jornadas Nacionales de Investigación Acción en Turismo Condet 2015.

Año 2016

- Charne, U., Comparato, G. (2016). "Turismo y Patrimonio Mundial. Conservación y uso: un equilibrio justo". 3ras Jornadas Latinoamericanas de Patrimonio y Desarrollo. ICOMOS. La Plata.
- Comparato, G. (2016). "Reflexiones en torno al turismo cultural: una (re)lectura de las misiones jesuíticas-guaraníes"; VII Congreso Latinoamericano de Investigación Turística (CLAIT) "Responsabilidad y ética del turismo para la preservación del patrimonio natural y cultural"; Universidad Pontificia de Ecuador, Ecuador, 2-5 Agosto.
- Conti A., Charne U., Comparato G., Gorgone Pampin A., Moscoso F., Rucci, A., Sahores Avalis V., et al. (2016). "Patrimonio Cultural y Turismo La Plata, Berisso y Ensenada. Seis estudios de caso para la diversificación de la oferta turística". La Plata. Ediciones HABER. ISBN 978-987-1227-11-2
- Conti A. (2016): "El patrimonio como representación del "nosotros". El caso de Argentina". En *Conversacione*", Vol. 1, N° 2. México, Instituto Nacional de Antropología e Historia. ISSN 2395-9762. Con referato.
- Conti A. (2016). "La Facultad de Ciencias Económicas y la promoción del patrimonio cultural argentino". Revista de la FCE, N° 13, diciembre.
- Conti A. (2016): "New frameworks for community-based cultural tourism". En *Heritage and Landscape as Human Values. Conference Proceedings*, Maurizio Di Stefano (Editor). Napoli, Edizioni Scientifiche Italiane. ISBN 978-2-918086-02-04, pp. 67-71. Con referato.
- Conti A. (2016): "The impact of tourism on Latin American World Heritage towns". En *World Heritage and Tourism*, Laurent Bourdeau, Maria Gravari-Barbas and Mike Robinson (Editores). London, Taylor & Francis, Routledge. ISBN 978-1-40947-06-18. Con referato.
- Gorgone Pampin A., (2016). "La experiencia turística en la naturaleza como constitutiva del ser individual y social: caso viajeros europeos en la Patagonia". Ponencia en IX Jornadas de Sociología de la UNLP. Facultad de Humanidades y Ciencias de la Educación, UNLP. La Plata.
- Moscoso, F., Sahores Avalis, V. (2016). "Aportes para la activación turística sustentable de bienes patrimoniales". Publicado en la 3eras Jornadas Latinoamericanas de Patrimonio y Desarrollo organizadas por el ICOMOS y la Facultad de Arquitectura y Diseño de la UCALP. ISBN: 978-987-29432-4-5.
- Porto, N. y Rucci, A. C. (11 de marzo de 2016). "¿Turismo para Todos?". Diario El Día.
- Porto, N., Rucci, A.C., y Ciaschi, M. (2016). "Especialización turística y accesibilidad en el MERCOSUR." 7th Workshop "Tourism and Transport Economics: Tourists as Consumers, Visitors and Travelers". UNLP, La Plata.
- Porto, N., Rucci, A.C., y Ciaschi, M. (2016). "Turismo y accesibilidad en sitios patrimoniales de América Latina". VII Congreso Latinoamericano de Investigación Turística (CLAIT). Universidad Pontificia de Quito. Ecuador.
- Rucci A. C. (2016). "Accesibilidad Turística en los Sitios Patrimonio de la Humanidad de Mercosur y Chile". Jornadas Latinoamericanas de Patrimonio y Desarrollo. Compilado por D. B. Maggi. Ciudad Autónoma de Buenos Aires; ICOMOS. ISBN: 978-987-29432-4-0.
- Sahores Avalis, V. (2016). "Desplazamiento y movilidad en el sector turístico. Una aproximación teórica de aplicación práctica". 7ª Workshop Tourism and Transport Economics: Tourists as Consumers, Visitors and Travelers. La Plata. Septiembre.
- Sahores Avalis, V. (2016). "Identidad, políticas públicas y turismo: problemas en torno a la construcción social y epistemológica de los conceptos". I Jornadas de Investigación en Ciencias Sociales de la UNCuyo – Mendoza. Septiembre.
- Sahores Avalis, V. y Rucci, A.C. (2016). "Una aproximación sobre la investigación sobre el patrimonio turístico de la Región Capital de la Provincia de Buenos Aires". *Revista Realidad Tendencias y Desafíos en Turismo*. CONDET. Volumen 14.

- Salessi, M. L. (2016). "Procesos de cooperación en políticas públicas turísticas a nivel regional entre Argentina y Brasil en el marco de las nuevas tendencias turísticas internacionales". En: Di Gregori M. C. (comp.) Tesis de Maestría 2013-2014. *Serie Resúmenes*, EDULP, pp.17-110. ISBN 978-987- 1985-77- 7.
- Salessi, M. L. (2016). "El turismo y su contribución a los Objetivos de Desarrollo Sostenible: Un abordaje desde la cooperación internacional". III Congreso Internacional de Estudios del Desarrollo "¿Qué desarrollo queremos? La agenda post 2015 y los objetivos de desarrollo sostenible" 29, 30 de junio y 1 de julio. Universidad de Zaragoza. España
- Salessi, M.L; Sahores V. Mallo J. (2016). "Desplazamiento y movilidad en el sector turístico. Una aproximación teórica de aplicación práctica. 7th Workshop "Tourism and Transport Economics: Tourists as Consumers, Visitors and Travelers", 27-29 Septiembre. La Plata.
- Salessi; M.L, Dupuy H., Morgante M. (2016). "¿Grieta regional? América del sur entre la Integración, la fractura y el desarrollo", VIII Congreso de Relaciones Internacionales IRI UNLP.23-25 Noviembre.

Año 2017

- Charne, U., Renzella, L., Salessi, M. L., Urricelqui, M. (2017). "Una aproximación metodológica para analizar los impactos del turismo en Sitios de Patrimonio Mundial. Caso: Parque Nacional Talampaya y Parque Provincial Ischigualasto". VIII Simposio Internacional Y XIV Jornadas Nacionales de Investigación - Acción en Turismo. CONDET 2017. Desafíos del Turismo para el Desarrollo Sostenible. Universidad Nacional de San Martín, 4-6 octubre.
- Comparato, G. (2017). "Patrimonio, turismo e integración en el Mercosur: El itinerario de las Misiones Jesuíticas Guaraníes"; Poster; II Jornada de Investigación en Ciencias Económicas – UNLP; 4 de mayo.
- Comparato, G. y Gorgone Pampín, A. (2017). "Dilemas de la gestión turística y patrimonial de las Misiones Jesuíticas Guaraníes (Argentina): entre conflictos y potencialidades"; 10° Congreso de la Sociedad de Investigadores en Turismo de Chile; SOCIETUR-ULA, Puerto Varas, Chile; 28-30 septiembre.
- Comparato, G (2017). "Entre usos, disputas y complejidades: el transterritorio de las Misiones Jesuíticas Guaraníes (Brasil, Argentina y Paraguay)"; VIII Simposio Internacional y XIV Jornadas Nacionales de Investigación- Acción en Turismo CONDET 2017 "Desafíos del turismo para el desarrollo sostenible"; Ciudad de San Martín, 4-6 octubre.
- Conti A., Charne U., Comparato G., Moscoso F. (2017). "Moisés Ville, primer poblado judío de Argentina". Ponencia aprobada con referato. Conference "The heritage of migrations: moving stories, object and home". Universidad Nacional de Tres de Febrero, University of Birmingham, University of Illinois. Buenos Aires, 6-10 abril.
- Rucci, A. C., Romero, A. y Sanguinetti, J. (2017). "Gestión turística del sitio patrimonio mundial Parque Nacional Iguazú, Argentina. Una propuesta de medición de gestión de sitios". VIII Simposio Internacional Y XIV Jornadas Nacionales de Investigación - Acción en Turismo. CONDET 2017. Desafíos del Turismo para el Desarrollo Sostenible. Universidad Nacional de San Martín, 4-6 octubre.
- Sahores Avalís, V., Migliori, J., Calle B. (2017) "Gestión del Turismo en Sitios en Serie Patrimonio Mundial. CASO: La Obra Arquitectónica de Le Corbusier". VIII Simposio Internacional Y XIV Jornadas Nacionales de Investigación - Acción en Turismo. CONDET 2017. Desafíos del Turismo para el Desarrollo Sostenible. Universidad Nacional de San Martín, 4-6 octubre.
- Sahores Avalís, V. Conti, A., Gorgone Pampín A. (2017) Patrimonio Cultural y Turismo Sostenible ante la posibilidad de nuevos escenarios de gestión. El caso de la ciudad de Tigre". VIII Simposio Internacional Y XIV Jornadas Nacionales de Investigación - Acción en Turismo. CONDET 2017. Desafíos del Turismo para el Desarrollo Sostenible. Universidad Nacional de San Martín, 4-6 octubre.
- Gorgone Pampín, A. (2017) "Mapas de significados de los exploradores europeos en la Patagonia: el viaje turístico como experiencia sagrada constructora de sentidos y subjetividades". Póster, II Jornada de Investigación en Ciencias Económicas UNLP. ISSN 2545-806X.
- Calle, B., Charne, U., Gorgone Pampín, A., Moscoso, F., Renzella, L., Romero, A., Rucci A.C., Salessi, M. L. (2017). "Impactos del turismo en los Sitios de Patrimonio Mundial en Argentina y su relación con el desarrollo sostenible". Póster. II Jornada de Investigación en Ciencias Económicas UNLP. ISSN 2545-806X.
- Gorgone Pampín A. (2017) "Nomadismo turístico en la Patagonia: prácticas, espacios y reflexividades en un marco intersubjetivo". IV Jornadas de Cultura, Territorio y Prácticas Religiosas. II Coloquio latinoamericano Territorios, fiestas y paisajes peregrinos. Universidad Nacional de Quilmes, Universidad Nacional de Luján.
- Salessi, M. L. (2017). "Destinos turísticos inteligentes con inclusión social: retos y desafíos de una agenda creativa". 1ª Congreso Mundial de la OMT sobre Destinos Inteligentes.SEGITTUR. Universidad de Deusto. 15-17 febrero. Murcia. España.
- Salessi, M. L. (2017). "Destinos Turísticos Inteligentes: Una perspectiva desde la inclusión social y la participación comunitaria", En Vera-Rebollo, J. Fernando; Ivars-Baidal, Josep A.; Celdrán Bernabeu, Marco A. (eds.). Actas del Seminario Internacional Destinos Turísticos Inteligentes: nuevos horizontes en la investigación y gestión del turismo. Sant Vicent del Raspeig: Publicacions de la Universitat d'Alacant, pp. 215-228. doi:10.14198/Destinos-Turisticos-Inteligentes.2017.10

Publicaciones en Revistas, Año 2014

- Charne, U (2014). "Turismo y agronegocios: alternativas para mejorar la calidad de vida en los pueblos originarios", *Revista Ciencias Administrativas*. ISSN: 2314-373.
- Comparato, G (2014). "Matices populistas: La política turística de Getúlio Vargas (1937-1954) y de Juan Domingo Perón (1946-1952)"; *Trashumante. Revista Americana de Historia Social*; N° 3; Facultad de Ciencias Sociales y Humanas de la Universidad de Antioquia (Medellín, Colombia) y Universidad Autónoma Metropolitana (UAM).
- Comparato, G (2014). "Transporte aéreo y turismo: Las zonas iluminadas del Mercosur en el paradigma de acumulación flexible"; *Informe Integrar* N° 86, pp 2-22, Instituto de Integración Latinoamericana UNLP, Con referato, ISSN 1850 - 6453.
- Conti, A. (2014). "Patrimonio y desarrollo, los últimos debates". En MEC-EDUPAZ. México DF: Universidad Nacional Autónoma de México, Vol. V, pp. 201 - 220. ISSN 2007-4778.

Publicaciones en Revistas, Año 2015

- Conti, A. (2015): "Cultural heritage and tourism. Possibilities of a sustainable relationship". En *Technical Transactions*, Issue 7-A (19). ISSN 001-4561. Cracow, Cracow University. Con referato.
- Sahores Avalis, V. (2015). "Fronteras permeables y migraciones durante la década del 70. Caso: Operación Cóndor", *Revista Tempo Da Ciencia* Vol 22 N°44 pp. 101-105. ISSN: 1414-3089. Toledo-Paraná-Brasil.
- Gorgone Pampín A. (2015). "El viaje turístico como viaje sagrado: análisis de experiencias turísticas desde la mitología y función psicológica del mito". *Anais Brasileiros de Estudos Turísticos - ABET*, [S.l.], v. 5, n. 1, p. 8-21, Julio. ISSN 2238-2925. Con referato. Disponible en: <http://abet.ufjf.emnuvens.com.br/abet/article/view/2880>>

Publicaciones en Revistas, Año 2016

- Rucci, A.C. y Sahores Avalis, V. (2016). "Una aproximación sobre la investigación del Patrimonio Turístico de la región capital de la Provincia de Buenos Aires". *Revista Realidad, Tendencia y Desafíos en Turismo* | CONDET, Vol. 14, pp. 83-97.
- Sahores Avalis, V. (2016). "Del recurso al producto turístico en base al patrimonio de la región Capital de la provincia de Buenos Aires. Una aproximación desde la investigación". Junio. *Revista Realidad, Tendencias y Desafíos en Turismo*.
- Conti A. (2016). "El patrimonio del siglo XX. En "Hereditas" N° 25-26. México Instituto Nacional de Antropología e Historia, Dirección de Patrimonio Mundial, pp. 20-21. Sin referato.

Publicaciones en Revistas, Año 2017

- Conti A. (2017). "Modern heritage and the World Heritage Convention". En *World Heritage*, N° 85, October, Paris, UNESCO, World Heritage Centre, pp. 8-15. ISSN 1020-4202.
- Porto, N., Rucci, A.C. y Ciaschi, M. (2017). "Especialización turística y accesibilidad en sitios patrimoniales del Mercosur". *Transitare*, Vol. 3, No. 1, pp. 1-31.

Participación en Congresos y Jornadas

Año 2014

- Charne, U. II Congreso Bial Inter-Universitario de Turismo y Hotelería: "Desafíos de la producción de conocimiento científico-disciplinar en Turismo y Hotelería en Argentina". Panelista. Universidad Abierta Interamericana, CABA.
- Charne, U. Jornadas Turismo y Desarrollo: innovación como elemento diferenciador. Miembro del Comité Organizador y Relator. Facultad de Ciencias Económicas, Universidad Nacional de La Plata, La Plata.
- Charne, U. VI Congreso Latinoamericano de Investigación Turística. Panelista. Universidad Nacional del Comahue, Neuquén.
- Charne, U. 1º Jornadas Nacionales de Comunicación y Marketing Turístico. Asistente. Robin Light. CABA.
- Comparato, G. Facultad de Ciencias Económicas UNLP, Ponente expositor en el "Programa Amartya Sen. 4ta Edición" organizado por la Secretaría de Extensión de la FCE UNLP. Abril.
- Comparato, G. VI Jornadas de Administración: de la Creatividad a la Acción; en carácter de asistente, Facultad de Ciencias Económicas UNLP; Mayo.

- Comparato, G. Universidad Nacional de Rosario, Ponente expositor en el "VI Congreso Nacional de Extensión Universitaria, I Jornadas de Extensión Latinoamérica y Caribe y II Jornadas de Extensión del AUGM" organizado por la Universidad de Rosario, 16-19 septiembre.
- Comparato, G. Universidad Nacional del Comahue, Ponente expositor en el "VI Congreso Latinoamericano de Investigación Turística" organizado por la Facultad de Turismo, 25- 27 septiembre
- Comparato, G. Universidad Abierta Interamericana, Ponente expositor en el IIº Congreso Bienal Inter-Universitario "Desafíos de la producción de conocimiento científicodisciplinar en Turismo y Hotelería en Argentina"; Buenos Aires. Noviembre.
- Conti A. Segundo Seminario Internacional "La sustentabilidad del patrimonio cultural". Intendencia Municipal de Colonia. Colonia del Sacramento, Uruguay, 10-14 marzo. Ponencia: "Sustentabilidad del patrimonio, ¿fin o medio?".
- Conti A. Seminario Internacional "Los nuevos paradigmas en conservación del patrimonio". Instituto Nacional de Antropología e Historia, México D.F., 26-28 de mayo. Ponencia: "La continuidad en un mundo cambiante. Validez de los principios de la Carta de Venecia".
- Conti A. Simposio Internacional sobre los cincuenta años de la Carta de Venecia. Comité Peruano del ICOMOS. Lima, Perú, 6-9 octubre. Ponencia.
- Conti A. Seminario Internacional sobre Patrimonio Mundial y Prevención de Riesgos. Prefectura de Toyama, Japón, 1-3 noviembre. Conferencia de apertura.
- Conti A. Simposio Científico del Consejo Internacional de Monumentos y Sitios "Paisaje y patrimonio como valores humanos". Florencia, Italia, 7-11 noviembre. Ponencia: "New frameworks for community based tourism".
- Gorgone Pampín, A. "VI Congreso Latinoamericano de Investigación Turística". Ponente Expositora. Universidad Nacional del Comahue. Septiembre.
- Gorgone Pampín, A. IIº Congreso Bienal Inter-Universitario. "Desafíos de la Producción de Conocimiento Científico-disciplinar en Turismo y Hotelería en Argentina". Ponente expositora. Universidad Abierta Interamericana, CABA. Noviembre.
- Gorgone Pampín, A. III Seminario de Distribución del Conocimiento en Turismo. Asistente. UNLP, Fac.de Cs. Económicas, Servicio de Difusión de la Creación Intelectual de la UNLP (SEDICI), Ministerio de Turismo de la Nación (MINTUR), noviembre.
- Gorgone Pampín, A. I Coloquio latinoamericano Territorios, fiestas y paisajes peregrinos: Cartografías sociales de lo sagrado en el siglo XXI". Ponente expositora. Universidad Nacional de Quilmes (UNQ), Red Cultura, Territorios y Prácticas Religiosas de la Universidad Nacional de Luján (UNLu). Noviembre.
- Rucci, A. C. 1º Jornada de extensión: La extensión Universitaria y las prácticas sociales desde las Ciencias Económicas. Comité organizador. Facultad de Ciencias Económicas de la Universidad Nacional de La Plata. 18 de noviembre.
- Rucci, A. C. VI Congreso Latinoamericano de Investigación Turística. Ponente. Facultad de Turismo de la Universidad Nacional de Comahue, 25-27 septiembre.
- Rucci, A. C. VIII Jornadas Nacionales Universidad y Discapacidad. Ponente. Universidad Nacional de General Sarmiento, 16 y 17 de octubre.
- Rucci, A. C. VI Congreso Nacional de Extensión Universitaria, II Jornada de Extensión de la Asociación de Universidades de Grupo Montevideo y las I Jornadas de Extensión de Latinoamérica y Caribe. Ponente. Universidad Nacional de Rosario, Argentina, 16-19 septiembre.
- Rucci, A. C. II Simposio de Regionalismo Sudamericano "Desafíos y agendas de los procesos de integración". Asistente. Instituto de Integración Latinoamericana, Facultad de Ciencias Jurídicas y Sociales de la UNLP, 14 de agosto.
- Rucci, A. C. IV Jornadas de Turismo y Desarrollo: Innovación como elemento diferenciador. Relator. Facultad de Ciencias Económicas de la UNLP, 4 de septiembre.
- Rucci, A. C. Programa Amartya Sen. 4ta Edición. Ponente. Facultad de Ciencias Económicas de la UNLP, 1 de abril.
- Sahores Avalís, V. IV Jornadas de Turismo y Desarrollo: Innovación como elemento diferenciador. Moderador. Facultad de Ciencias Económicas de la UNLP, 4 de septiembre.

Año 2015

- Charne, U. Jornadas de Turismo y Desarrollo. "Nuevos desafíos, nuevas ideas". Miembro del Comité Organizador y Moderador. Facultad de Ciencias Económicas, UNLP, La Plata.
- Comparato, G. Facultad de Ciencias Económicas UNLP, Ponente expositor en el "Programa Amartya Sen. 5ta Edición" organizado por la Secretaría de Extensión de la FCE UNLP. 16 de abril.
- Comparato, G. Facultad de Cs. Jurídicas y Sociales; Ponente expositor en el "III Simposio Regionalismo Sudamericano: Estrategias de inserción global e integración en un mundo cambiante"; organizado por el Instituto de Integración Latinoamericana; La Plata, 17 y 18 de septiembre.
- Comparato, G, Facultad de Ciencias Económicas; Ponente expositor en las Jornadas "Nuevos desafíos, nuevas ideas"; en el marco de la Semana del Turismo organizado por el Instituto de Investigaciones en Turismo y Departamento de Turismo; La Plata 2 de octubre.

- Conti A. Encuentro Internacional “El Paisaje Urbano Histórico como herramienta del desarrollo urbano sostenible”. Alcaldía de Quito, Quito, 7-11 septiembre. Comunicación: La conservación y la gestión de las ciudades históricas desde la perspectiva del Paisaje Urbano Histórico.
- Conti A. Seminario de Comités Latinoamericanos del ICOMOS sobre Patrimonio del Siglo XX. ICOMOS Argentina. Buenos Aires, 14-17 septiembre. Ponencia: “Patrimonio latinoamericano del siglo XX en la Lista del Patrimonio Mundial”.
- Conti A. International Symposium on the Inscription of the Baekje Historic Areas on the World Heritage List. Buyeo, Republic of Korea, 1-2 Octubre. Comunicación: Establishing a rational World Heritage tourism strategy.
- Conti A. Second Polish Conservators Congress. Association of Monuments Conservators. Warsaw-Cracov, 6-11 Octubre. Paper: Cultural heritage and tourism: possibilities of a sustainable relationship.
- Conti A. Seminar on Conservation of Urban and Modern Heritage in the Arab States. UNESCO World Heritage Centre. Kuwait, 1-3 diciembre. Ponencia: “Modern heritage on the World Heritage list”
- Gorgone Pampín, A. “VII Simposio Internacional y XII Jornadas Nacionales de Investigación Acción en Turismo CONDET 2015”. Ponente expositora. Universidad Nacional del Comahue. Octubre.
- Rucci, A. C. VII Encuentro de Red Interuniversitaria Latinoamericana y del Caribe sobre DDHH y Discapacidad y IV Encuentro Nacional de Redes de Educación Superior Inclusiva, “Abriendo caminos para una nueva concepción de inclusión en educación superior”. Expositor. Universidad de Valparaíso – Chile, 10-12 noviembre.
- Rucci, A. C. III Simposio de Regionalismo Sudamericano “Estrategias de inserción global e integración en un mundo cambiante”. Ponente. Instituto de Integración Latinoamericana, Facultad de Ciencias Jurídicas y Sociales de la UNLP, 18 noviembre.
- Rucci, A. C. VII Simposio Internacional y XIII Jornadas Nacionales de Investigación en Turismo CONDET. Ponente. 15-17 octubre.
- Sahores Avalís, V. Jornadas de Turismo y Desarrollo. “Nuevos desafíos, nuevas ideas”. Miembro del Comité Organizador y Moderador. Facultad de Ciencias Económicas, UNLP, La Plata.
- Sahores Avalís, V. 3er Congreso Internacional de Responsabilidad Social. Universidad de Buenos Aires y Observatorio Nacional de Responsabilidad Social. Buenos Aires.
- Sahores Avalís, V. Jornada de cierre del Programa Amartya Sen, 2000 jóvenes por una economía con rostro humano. Salta.
- Sahores Avalís, V. VII Simposio Internacional y XIII Jornadas Nacionales de Investigación en Turismo CONDET 2015. Ponente. 15- 17 octubre.

Año 2016

- Charne, U. Jornadas de Inserción Profesional del Licenciado en Turismo. Miembro del Comité Organizador y Moderador. Facultad de Ciencias Económicas, UNLP.
- Charne, U. I Jornada de Investigación en Ciencias Económicas - UNLP. Miembro del Comité Organizador y presentación de Póster. Facultad de Ciencias Económicas, UNLP.
- Comparato, G. Facultad de Arquitectura y Diseño, Universidad Católica de La Plata, Ponente expositor en las “Jornadas Latinoamericanas de Patrimonio y Desarrollo”; organizadas por ICOMOS Argentina, La Plata 20-23 abril.
- Comparato, G. Pontificia Universidad Católica del Ecuador; Ponente expositor en el VII Congreso Latinoamericano de Investigación Turística (CLAIT) “Responsabilidad y ética del turismo para la preservación del patrimonio natural y cultural”; Quito, 2-5 agosto.
- Comparato, G. VIIIª Sesión de la Red Nacional de Educación en Turismo –MINTUR – “Los nuevos desafíos en turismo: El rol del conocimiento y la creatividad”; Universidad Argentina de la Empresa UADE; 19 septiembre.
- Comparato, G. Institución Tecnológica Colegio Mayor de Bolívar; Moderador en la videoconferencia denominada “Encuentros Abiertos” co-organizada por la ITCMB y FCE-UNLP; Cartagena, Colombia, 28 octubre.
- Comparato, G., Institución Tecnológica Colegio Mayor de Bolívar; Conferencista en la “Semana Internacional “El Mundo en Casa”; organizado por la Oficina de Relaciones Internacionales de la ITCMB; Cartagena, Colombia, 31 octubre.
- Conti A. III Jornadas “Patrimonio y Desarrollo”. ICOMOS Argentina y Universidad Católica de La Plata. La Plata, 20-23 abril. Comunicación: El patrimonio en la Agenda 2030 de desarrollo sostenible.
- Conti A. Jornada “Los museos y los paisajes culturales, una visión integradora”. Cátedra UNESCO de Turismo Cultural. Buenos Aires, 16 mayo. Comunicación: Paisajes culturales, la interacción entre el ser humano y la naturaleza.
- Conti A. Segundo Encuentro Región Cuyo “Responsabilidad Política en la Gestión del Patrimonio y el Desarrollo Sustentable”. Facultad de Arquitectura, Urbanismo y Diseño, Universidad Nacional de San Juan. San Juan, 6-7 junio. Conferencia: “El rol del patrimonio en la Agenda 2030 de Desarrollo Sostenible”.

- Conti A. Side event "Conserving modern heritage with the World Heritage Convention." En el marco de la 40ª Sesión del Comité de Patrimonio Mundial de UNESCO. Estambul, 13 julio. Comunicación: Modern heritage in the World Heritage Convention.
- Conti A. Tercer Congreso Científico y Tecnológico de la Provincia de Buenos Aires. Comisión de Investigaciones Científicas de la Provincia de Buenos Aires. La Plata, 1º septiembre.
- Conti A. Workshop "Post - Trauma Reconstruction in World Heritage Properties". ICOMOS, Charenton-le-Pont, Francia, 19-21 septiembre. Coordinador de los grupos de discusión y miembro del equipo de redacción de las conclusiones.
- Conti A. Seminario Internacional "La Plata, paisaje cultural". Fundación CEPA. La Plata, 12-14 diciembre. Conferencia: Paisajes culturales y paisaje urbano histórico.
- Gorgone Pampín A. IX Jornadas de Sociología. Ponente expositora. Facultad de Humanidades y Ciencias de la Educación, UNLP, Diciembre.
- Renzella, L. Jornadas Turismo e Inclusión, en el marco de la Semana del Turismo, Colaboradora y asistente. Facultad de Ciencias Económicas, UNLP. Septiembre.
- Renzella, L. VIII Congreso Internacional de Turismo y III Edición de Jornadas Académicas de Turismo. Asistente. Facultad de Ciencias Económicas y Sociales, Universidad Nacional de Mar del Plata, Septiembre.
- Rucci, A. C. 3ras Jornada Latinoamericana de Patrimonio y Desarrollo. Ponente, Universidad Católica de La Plata – Argentina, 20, 21 y 23 abril.
- Sahores Avalís, V. 3ras Jornada Latinoamericana de Patrimonio y Desarrollo. Ponente, Universidad Católica de La Plata – Ponente. Argentina, 20, 21 y 23 de abril.
- Sahores Avalís, V. Jornada regional Programa Amartya Sen. Comité Organizador. La Plata, Agosto.
- Sahores Avalís, V. Jornadas Turismo e Inclusión, en el marco de la Semana del Turismo, Comité Organizador. FCE-UNLP, La Plata, septiembre.
- Sahores Avalís, V. VII Jornadas Patagónicas de Investigación y II Jornadas Patagónicas de Extensión. Ponente. Trelew, Septiembre.
- Sahores Avalís, V. 7th Workshop "Tourism and Transport Economics: Tourist as consumers, visitors and travelers". Ponente. La Plata Octubre.
- Salessi M.L., 7th Workshop "Tourism and Transport Economics: Tourism as consumers, visitors and travelers" Ponente. La Plata, Septiembre.
- Salessi M.L. III CIED. Congreso Internacional de Estudios del Desarrollo. Cátedra de Cooperación para el Desarrollo. Expositor. Universidad de Zaragoza. 29 de junio al 1 de julio.
- Salessi, M.L IV Foro y Workshop de Turismo de Bienestar. Asistente. FEHGRA. Ministerio de Turismo. Presidencia de la Nación. 14 y 15 de junio. CABA.
- Urricelqui, M. Clase abierta: "Explorando el turismo accesible. Abordajes académicos sobre problemáticas locales", en el marco de la Semana del Turismo. Ponente. Facultad de Ciencias Económicas, UNLP. Septiembre.

Año 2017

- Charne, U. Jornadas de Inserción Profesional del Licenciado en Turismo. Miembro del Comité Organizador y Moderador. Facultad de Ciencias Económicas, UNLP, La Plata.
- Charne, U. 2ª Jornada de Investigación en Ciencias Económicas - UNLP. Miembro del Comité Organizador y presentación de Póster. Facultad de Ciencias Económicas, UNLP.
- Charne, U. Jornadas de Turismo Sustentable. Conferencista. Facultad de Filosofía, Humanidades y Artes, Universidad nacional de San Juan, San Juan..
- Charne, U. VIII Simposio Internacional y XIV Jornadas Nacionales de Investigación - Acción en Turismo CONDET 2017: "Desafíos del turismo para el desarrollo sostenible". Panelista. Universidad Nacional de San Martín (UNSAM), CABA.
- Charne, U. y Rucci, A. C. VI Encuentro Regional de Estudiantes de Turismo (ERET) de la Región Centro 2017. Expositores. Universidad Argentina de la Empresa (UADE), CABA. 18-19 agosto.
- Comparato G., Rucci A. C., Sahores Avalís V. Jornadas de Inserción Profesional del Licenciado en Turismo. Ponente expositor. Facultad de Ciencias Económicas, UNLP, La Plata, 3 mayo.
- Comparato, G. Universidad Argentina de la Empresa UADE; Ponente expositor en el "VI Encuentro Regional de Estudiantes de Turismo – Región Centro"; organizado por la Asociación de Estudiantes de Turismo; Ciudad Autónoma de Buenos Aires, 19 agosto.
- Comparato, G., Universidad Nacional de San Martín; Ponente expositor en el VIII Simposio Internacional y XIV Jornadas Nacionales de Investigación- Acción en Turismo CONDET 2017 "Desafíos del turismo para el desarrollo sostenible", Ciudad Autónoma de Buenos Aires, 4-6 Octubre.
- Conti A., Congreso "La herencia de las migraciones", Buenos Aires, 6-10 Abril. Cátedra UNESCO de Turismo Cultural.
- Gorgone Pampín, A. II Coloquio Latinoamericano "Territorios, fiestas y paisajes peregrinos" IV Jornadas de cultura, territorio y prácticas religiosas. Ponente expositora, Universidad Nacional de Quilmes, Universidad Nacional de Luján, Mayo.

- Gorgone Pampín, A. II Jornada de Investigación en Ciencias Económicas UNLP. Asistente y presentación de pósters.
- Gorgone Pampín, A. 10° Congreso de Investigación Turística de Chile. Ponente expositora. Universidad de Los Lagos, SOCIETUR (Sociedad de Investigadores en Turismo de Chile), Universidad Austral, Septiembre.
- Gorgone Pampín, A. VIII Simposio Internacional y XIV Jornadas Nacionales de Investigación-Acción en Turismo -CONDET. Ponente expositora. Universidad Nacional de San Martín, Escuela de Economía y Negocios y CONDET, Octubre.
- Gorgone Pampín, A. Simposio Internacional Políticas Patrimoniales en el contexto actual latinoamericano. Asistente. Instituto de Ciencias Antropológicas, Facultad de Filosofía y Letras, Universidad de Buenos Aires; RIDAP (red de información. y discusión sobre arqueología y patrimonio); Fundación Tiempos, Noviembre.
- Migliori, J. VIII Simposio Internacional y XIV Jornadas Nacionales de Investigación - Acción en Turismo CONDET 2017: "Desafíos del turismo para el desarrollo sostenible". Panelista. Universidad Nacional de San Martín (UNSAM), CABA. Octubre.
- Renzella, L. Jornadas de Turismo Sustentable. Expositor. Facultad de Filosofía, Humanidades y Artes, Universidad nacional de San Juan, San Juan. Junio.
- Renzella, L. VI Encuentro Regional de Estudiantes de Turismo - Región Centro. Asistente. Fundación UADE, CABA. Agosto.
- Renzella, L. Jornadas Internacionales "Gestión del Patrimonio Cultural como Recurso Turístico". Comité Organizador. La Plata, Septiembre.
- Renzella, L. VIII Simposio Internacional y XIV Jornadas Nacionales de Investigación - Acción en Turismo CONDET 2017: "Desafíos del turismo para el desarrollo sostenible". Panelista. Universidad Nacional de San Martín (UNSAM), CABA. Octubre.
- Rucci, A. C. III Conferencia Latinoamericana de Turismo Accesible. Conferencista. Centro Atlapa, Ciudad de Panamá. 30 octubre al 1 noviembre.
- Rucci, A. C. Jornadas de Turismo Sustentable. Expositor. Facultad de Filosofía, Humanidades y Artes, Universidad nacional de San Juan, San Juan.
- Sahores Avalís, V. Jornadas de Inserción Profesional del Licenciado en Turismo. Panelista. Facultad de Ciencias Económicas, UNLP.
- Sahores Avalís, V. 2° Jornada de Investigación en Ciencias Económicas - UNLP. Presentación de Póster. Facultad de Ciencias Económicas, UNLP.
- Sahores Avalís, V. Jornadas de Turismo Sustentable. Expositor. Facultad de Filosofía, Humanidades y Artes, Universidad nacional de San Juan, San Juan..
- Sahores Avalís, V. VIII Simposio Internacional y XIV Jornadas Nacionales de Investigación - Acción en Turismo CONDET 2017: "Desafíos del turismo para el desarrollo sostenible". Panelista. Universidad Nacional de San Martín (UNSAM), CABA.
- Sahores Avalís, V. Jornadas Internacionales "Gestión del Patrimonio Cultural como Recurso Turístico". Comité Organizador. La Plata, Septiembre.
- Salessi, M.L 2ª Jornada de Investigación en Ciencias Económicas-UNLP. Autora de Poster. Asistente.Facultad de Ciencias Económicas. La Plata, Mayo.
- Salessi M.L Jornadas Internacionales "Gestión del Patrimonio Cultural como Recurso Turístico". Comité Organizador. La Plata, Septiembre.
- Salessi M.L. VIII Simposio Internacional y XIV Jornadas Nacionales de Investigación - Acción en Turismo CONDET 2017: "Desafíos del turismo para el desarrollo sostenible". Panelista. Universidad Nacional de San Martín (UNSAM), CABA. Octubre.
- Sanguinetti Parodi, J. P. 2° Jornada de Investigación en Ciencias Económicas - UNLP. Presentación de Póster. Facultad de Ciencias Económicas, UNLP, La Plata.
- Sanguinetti Parodi, J. P. VIII Simposio Internacional y XIV Jornadas Nacionales de Investigación - Acción en Turismo CONDET 2017: "Desafíos del turismo para el desarrollo sostenible". Expositora. Universidad Nacional de San Martín (UNSAM), CABA.
- Urricelqui, M. Jornadas de Turismo Sustentable. Expositor. Facultad de Filosofía, Humanidades y Artes, Universidad Nacional de San Juan, San Juan. Junio.
- Urricelqui, M. VIII Simposio Internacional y XIV Jornadas Nacionales de Investigación - Acción en Turismo CONDET 2017: "Desafíos del turismo para el desarrollo sostenible". Panelista. Universidad Nacional de San Martín (UNSAM), CABA. Octubre.

Organización de Jornadas

- IV Jornadas de "Turismo y Desarrollo sostenible. Innovación como elemento diferenciador". 3 y 4 de septiembre de 2014.
- V Jornadas de "Turismo y Desarrollo sostenible. Innovar en Turismo, de la teoría a la práctica". 4 y 5 de septiembre de 2015.
- VI Jornadas de "Turismo y Desarrollo sostenible. Turismo e Inclusión". 26 de septiembre de 2016.

- VII Jornadas de Turismo y Desarrollo sostenible. Jornadas Internacionales “Gestión del Patrimonio Cultural como Recurso Turístico”, 25 y 26 de septiembre de 2017.

Proyectos acreditados

Proyectos aprobados en el marco del Programa de Incentivos Docentes - Años 2014-2018	Director	Años
Productos para el desarrollo del turismo cultural en la Región Capital de la provincia de Buenos Aires: condiciones de competitividad y sostenibilidad	Afredo Conti	2014-2015
Perspectivas epistemológicas de los estudios turísticos	Carlos Garay	2015-2016
Impacto del turismo en los sitios Patrimonio Mundial en Argentina y su relación con el desarrollo sostenible.	Alfredo Conti	2016-2017

REVISTAS

Ciencias Administrativas

ISSN 2314-3738

Ciencias Administrativas es una revista científica de excelencia académica en todos los campos de la Administración y disciplinas afines, editada semestralmente por la Facultad de Ciencias Económicas de la Universidad Nacional de La Plata.

La misión de Ciencias Administrativas es divulgar entre la comunidad académica y profesional los artículos inéditos, relevantes y de alta calidad relacionados con investigaciones en el área de la Administración y disciplinas afines, arbitrados anónimamente por pares académicos de reconocida trayectoria.

En el período 2014-2018 se editaron los números 3 a 10.

Proyecciones

ISSN 1850-6542

La revista “Proyecciones” se inició en el año 2006 bajo iniciativa del Instituto de Investigación y Estudios Contables. El objetivo es contribuir a la divulgación del conocimiento con la edición de publicaciones que pretenden constituirse en una herramienta útil para aquellos integrantes de la comunidad universitaria nacional y del exterior dedicados al estudio e investigación en Contabilidad.

En el período 2014-2018 se publicaron los números 8, 9, 10 (edición aniversario) y 11.

Económica

ISSN edición impresa: 0013-0419

ISSN edición online: 1852-1649

“Económica” es una revista científica de interés general y publicación anual, fundada en 1954 y editada por la Facultad de Ciencias Económicas de la Universidad Nacional de La Plata. Siguiendo un proceso de referato anónimo con árbitros externos, Económica publica artículos de excelencia académica en todos los campos de la economía.

Desde su fundación y hasta 2007 se editó en formato tradicional con edición impresa. A partir de 2008, el formato de edición on-line reemplazó al sistema anterior. En la actualidad se mantiene una edición impresa limitada principalmente para su distribución a bibliotecas, universidades y otras instituciones académicas. Otros usuarios particulares e institucionales son invitados a acceder gratuitamente a la versión on-line.

En el período 2014-2018 se editaron los volúmenes LX a LXIII.

6. TRANSFERENCIA

La Facultad cuenta con Institutos, Centros de Investigación y un Laboratorio que desarrollan actividades científicas y tecnológicas con el objetivo de investigar en las diferentes problemáticas relacionadas con las ciencias económicas de los diversos sectores de la sociedad. A su vez, mediante la transferencia la Facultad intenta fortalecer la vinculación con la sociedad y el medio, aportando en forma crítica y creadora los resultados de su investigación, conocimiento y docencia.

La Secretaría de Investigación y Transferencia es quien tiene a su cargo la coordinación y promoción de las actividades de transferencia y conocimiento profesional al resto de la comunidad, desarrollando soluciones y proyectos a partir de la conformación de equipos profesionales de las distintas áreas de formación académica con las que cuenta la Facultad y, en determinadas situaciones, incluyendo especialistas de otras disciplinas.

Las actividades se instrumentan a través de la suscripción de diferentes convenios de asistencia técnica, gestión de proyectos y/o capacitación, que tienen por objetivo promover fuertemente las vinculaciones con los Estados y sus organizaciones gubernamentales, las empresas, los sectores sociales y las Universidades, transfiriendo los conocimientos generados para el bienestar de la sociedad en su conjunto.

Durante el período 2014-2018 se firmaron 79 convenios, de los cuales 56 fueron con el sector público (71% aproximadamente), con un total de 167 docentes, 262 graduados, 492 alumnos y 339 especialistas involucrados.

Dentro de los equipos de trabajo participaron especialistas de distintas áreas, para lo cual se realizaron vinculaciones con diversas facultades de la UNLP (Ej: Informática, Bellas Artes, Arquitectura, Ingeniería), maximizando la sinergia de la Facultad con el medio y dotando de calidad a la ejecución de los proyectos.

En cuanto a la gestión de las actividades de Transferencia, en los años 2014-2018 se han alcanzado importantes avances reducir al mínimo la burocracia que implica cada contratación. Se desarrolló el protocolo de gestión de proyectos, un procedimiento adaptado a las necesidades actuales que ofició como hoja de ruta a la hora de recepcionar una solicitud de asistencia por parte de un comitente; desde dicha recepción, pasando por la selección del coordinador y del equipo de trabajo, y finalizando con la ejecución y el control del trabajo realizado por el equipo. A partir de ello, en 2016 se desarrolló un sistema informático de gestión (SIT) que fue implementado a finales del mismo año. Dicho sistema, además de su utilización cotidiana en la Secretaría, permite que las autoridades de la Facultad conozcan el estado de situación de cada uno de los proyectos.

Seguidamente se presentan algunos comitentes que han requerido servicios de la Facultad de Ciencias Económicas de la Universidad Nacional de La Plata:

- Agencia Nacional de Seguridad Vial
- Agrería Médica Platense
- Banco Interamericano de Desarrollo
- Bolsa de Comercio de La Plata
- Caja de Seguridad Social para los Profesionales en Ciencias Económicas de la Provincia de Buenos Aires
- Cámara del Transporte de la Provincia de Buenos Aires
- Centrales de la Costa Atlántica S.A.
- Centro Simon Wiesenthal
- Colegio de Abogados de La Plata
- Consejo Federal de Inversiones
- Contaduría General de la Provincia de Buenos Aires
- DIA Argentina S.A

- Fundación de Estudios Políticos y Estratégicos
- Fundación Facultad de Ingeniería
- Hospital Italiano de La Plata
- Instituto de Previsión Social de la Provincia de Buenos Aires.
- Instituto de Promoción de la Carne Vacuna Argentina
- Ministerio de Coordinación y Gestión Pública de la Pcia. de Bs.As
- Ministerio de Desarrollo Social de la Provincia de Buenos Aires
- Ministerio de Economía de la Provincia de Buenos Aires
- Ministerio de Educación de la Nación
- Ministerio de Educación del Gobierno de la Ciudad Autónoma de Buenos Aires
- Ministerio de Infraestructura de la Provincia de Buenos Aires
- Ministerio de Salud de la Nación - Programa SUMAR
- Ministerio del Interior y Transporte
- Municipalidad de Balcarce
- Municipalidad de Berazategui
- Municipalidad de Berisso
- Municipalidad de Esteban Echeverría
- Municipalidad de Junín
- Municipalidad de La Plata
- Municipalidad de Tigre
- Obra Social de Docentes Privados
- Secretaría de Personal y Políticas de Recursos Humanos de la Provincia de Buenos Aires
- Subsecretaría de Coordinación Administrativa Gubernamental de la Secretaría General de la Gobernación
- Superintendencia de Seguros de la Nación
- Suprema Corte de la Provincia de Buenos Aires
- Tesorería General de la Provincia de Buenos Aires

7. EXTENSION

La Universidad Nacional de La Plata reconoce como una de sus funciones primordiales la extensión universitaria, entendida como un proceso educativo no formal de doble vía, planificada de acuerdo a intereses y necesidades de la sociedad, cuyos propósitos deben contribuir a la solución de las más diversas problemáticas sociales, la toma de decisiones y la formación de opinión, con el objeto de generar conocimiento a través de un proceso de integración con el medio y contribuir al desarrollo social.

La Secretaría de Extensión Universitaria de esta unidad académica se propone promover, coordinar y gestionar el conjunto de actividades tendientes a fortalecer los vínculos con la comunidad y lograr la función social de la universidad.

La labor llevada a cabo en estos cuatro años se detalla a continuación.

Programa para la Promoción de Proyectos y Actividades de Extensión

Desde 2014 hasta la actualidad la Secretaría de Extensión Universitaria de la FCE ha ampliado las convocatorias a las cuales se presentan proyectos. Como resultado, durante el período se contó con 57 proyectos aprobados por las Convocatorias Ordinarias de la UNLP, 17 proyectos presentados en la Convocatoria "Voluntariado Universitario" -hoy "Compromiso Social"- de la Secretaría de Políticas Universitarias (SPU) del Ministerio de Educación y Deporte de La Nación, 5 Proyectos presentados a otras convocatorias de la SPU y 3 Proyectos presentados en convocatorias extraordinarias. En estos proyectos participaron 57 becarios en formación extensionista y se trabajó con equipos de otras Unidades Académicas.

A continuación se detallan los proyectos acreditados por Año y tipo de Convocatoria.

Año 2014

Convocatoria Ordinaria UNLP

- 3E: Emprendiendo en Educación Especial
- ABUELOS CONECTADOS: Alfabetización informática y ampliación de derechos
- APRENDIZAJE EN ACCIÓN: Fortaleciendo la gestión de las Organizaciones de la Sociedad Civil de la ciudad de La Plata
- BUENOS DIAS BUENAS PRACTICAS: Observatorio de Responsabilidad Social – Creando valor compartido
- APRENDIZAJE PARA LA INCLUSION: Juego + Tecnología + Matemáticas
- DEJANDO HUELLAS: Una propuesta de organización de viajes para inclusión social
- PROCESO DE PATRIMONIALIZACIÓN Y TURISMO. II: Construcción patrimonial para el desarrollo de un sendero turístico rural en zonas periurbanas de la Ciudad de La Plata
- CRECIENDO JUNTOS: Autonomía y Sustentabilidad en la Asociación Civil Barrios del Plata
- COEQUIPO: Programa Estudiantil de Asistencia Técnica a Organizaciones del Medio
- CHOCOLATE EMPRENDEDOR: El chocolate como generador de valor e inclusión social
- RECUPERAR RECUPERAMOS: Cultivando compromiso medioambiental en la FCE
- AYUDANDO A AYUDAR: Fortaleciendo y potenciando a Entrelazos
- CONCIENTIZACION TURISTICA LOCAL: Arranquemos desde el cole
- EMPRENDIENDO SUSTENTABILIDAD: Contribuyendo al desarrollo de microemprendimientos del Gran La Plata

Convocatoria Compromiso Social SPU

- Aprendizaje para la inclusión

Convocatoria Universidad Cultura y Sociedad SPU

- Dejando Huellas
- Patrimonialización y Turismo

Año 2015

Convocatoria Ordinaria UNLP

- IDANIDEAS: Fomentando el desarrollo y la inclusión de las personas con discapacidad.
- ABUELOS CONECTADOS: alfabetización informática e integración social. Políticas públicas de integración social, desde el enfoque de envejecimiento activo
- APRENDIZAJE EN ACCIÓN: Fortaleciendo la gestión de las Organizaciones de la Sociedad Civil de la ciudad de La Plata
- BUENOS DIAS BUENAS PRACTICAS: Fomentando Capital Social
- APRENDIZAJE PARA LA INCLUSION: Apoyo escolar en lengua y matemática
- DEJANDO HUELLAS: Una propuesta de organización de viajes para inclusión social
- FORTALECIMIENTO TURÍSTICO DE GRAL. BELGRANO: Revalorización del patrimonio a través de participación, capacitación y autogestión de los pobladores
- UNIENDO VOLUNTADES: Programa de voluntariado universitario
- COEQUIPO: Programa Estudiantil de Asistencia Técnica a Organizaciones del Medio
- IGUALANDO FUTURO: Alfabetización, Apoyo escolar y Proyectos Comunitarios.
- TURISMO Y CONCIENTIZACIÓN CIUDADANA: Un abordaje del patrimonio desde los colegios secundarios
- EMPRENDIENDO SUSTENTABILIDAD: Contribuyendo al desarrollo de microemprendimientos del Gran La Plata

Convocatoria Específica UNLP

- DEJANDO HUELLAS

Convocatoria Compromiso Social SPU

- Dejando Huellas
- Aprendizaje para la inclusion
- Aprendizaje en acción

Convocatoria PIT-AP

- Gestión Integral de Residuos Sólidos Urbanos
- Producción Social de Hábitat Sustentable

Año 2016

Convocatoria Ordinaria UNLP

- Turismo, patrimonio y desarrollo en el periurbano platense
- Construyendo redes: adultos mayores, participación y autonomía
- Aprendizaje en acción
- Alas de papel

- Aprendizaje para la inclusión
- Dejando huellas
- Aconsejando al consejo
- Buenos días, buenas prácticas
- Coequipo: programa estudiantil de asistencia técnica a organizaciones del medio
- Igualando futuro
- Turismo y concientización ciudadana
- Herramientas para mi oficio
- Emprendiendo sustentabilidad: contribuyendo al desarrollo de microemprendimientos del Gran La Plata

Convocatoria Específica UNLP

- Dejando Huellas: Una propuesta de organización de viajes con inclusión social
- Aprendizaje para la inclusión. Talleres de apoyo en matemáticas
- Costos y presupuestos para mi oficio. Costos y presupuesto para gestionar mi emprendimiento
- Sendero recreativo y turístico en el periurbano platense

Convocatorias SPU

- Desarrollo de subsedes de “Usinas de Ideas” en las Facultades más representativas de la UNLP
- Huellas Patrimoniales
- Aprendizaje en acción
- Aprendizaje para la inclusión
- Dejando Huellas
- Igualando Futuro
- COEQUIPO: Programa Estudiantil de Asistencia Técnica a Organizaciones del Medio
- Costos para mi Oficio (Herramientas para mi oficio)
- Construyendo capacidades
- Mi vida mi proyecto

Año 2017

Convocatoria Ordinaria UNLP

- Aprendizaje en acción
- Coequipo
- Jóvenes motores del Futuro
- Igualando futuro
- Mi Vida, Mi Proyecto
- Herramientas para mi oficio
- Alimentando saberes y mejorando sabores
- Emprendiendo Sustentabilidad
- Dejando Huellas
- Turismo, producción, ambiente, cultura, van a las aulas
- Construyendo redes
- Buenos días, buenas prácticas
- Turismo y Concientización Ciudadana
- Turismo, patrimonio y desarrollo en el periurbano platense
- Transformando el Liderazgo
- Aprendizaje para la inclusión
- Sendero turístico recreativo en el periurbano platense

Convocatoria Específica UNLP

- Aprendizaje para la inclusión
- Sendero turístico recreativo en el periurbano platense
- Dejando Huellas
- Costos y presupuesto para mi oficio
- Mi Vida, Mi Proyecto

Convocatoria Compromiso Social SPU

- Aprendizaje para la inclusión
- Aprendizaje en acción
- Coequipo
- Potenciando Saberes

Convocatoria Universidad Cultura y Sociedad SPU

- Huellas Patrimoniales II
- Cazón, Pueblo de Emprendedores

Es importante destacar el crecimiento de las actividades de extensión que desarrolla la Facultad en el período 2014-2018. Tanto el número de proyectos como la cantidad de extensionistas se ha incrementado sostenidamente año a año. Asimismo, se incrementó el monto de los subsidios obtenidos para dichas actividades.

Unidad de Desarrollo Emprendedor (UDE) y Usina de Ideas

La Unidad de Desarrollo Emprendedor es un espacio creado dentro de la Secretaría de Extensión Universitaria de la Facultad de Ciencias Económicas de la UNLP. Su propósito es fomentar y fortalecer el emprendedorismo, tanto de los alumnos de esta casa de estudios como de la comunidad en la cual se encuentra inmersa. Se brindan en este espacio, acompañamiento, redes, y asistencia técnica.

Entre las actividades desarrolladas en el período 2014-2018 se destacan el Seminario de emprendedorismo “Creación de Empresas”, de edición anual, la participación en la coordinación de 24hs de Innovación, y en la coordinación y organización de UNIDEA, también de edición anual, el asesoramiento a Emprendedores locales y la creación de la Usina de Ideas con 190 emprendimientos asesorados, y 4 unidades académicas participantes (Bellas Artes, Ingeniería, Informática y Ciencias Exactas). También se organizaron, junto con el Gobierno de la Provincia de Buenos Aires y la Organización de las Naciones Unidas, 6 Conferencias en el marco de los Objetivos del Desarrollo Sostenible.

Por otra parte, la puesta en funcionamiento de la Usina de Ideas como dispositivo de la UDE en otras unidades académicas formando un espacio de coworking multidisciplinario, constituyó un pilar fundamental de consolidación de vínculos con el resto de la UNLP, con la comunidad en general y con los emprendedores en particular.

Respecto a las Actividades desarrolladas en los Centros de Extensión Universitaria (CCEU), durante 2017, se impulsó consolidar la presencia de la FCE en los mismos. Se conformaron dos grandes ejes de trabajo. El primero relacionado con proyectos que tienen un mayor grado de madurez a partir del trabajo realizado en años anteriores y que hoy tienen continuidad, y un segundo eje, más general, relacionado con actividades complementarias, que surgen como respuestas a otras demandas que plantean las organizaciones copartícipes.

Por otro lado, se formalizó la participación de la Facultad en la Escuela Universitaria de Oficios, en el marco de la cual se planificaron y dictaron más de 25 talleres relacionados al armado de presupuestos, emprendedorismo y Armado de CV.

Programa para la Mejora de la Accesibilidad Universitaria

Durante el período 2014-2018 se consolidó el Área de Accesibilidad, que se propone promover el desarrollo de condiciones equitativas que faciliten el tránsito de personas con discapacidad en la Facultad de Ciencias Económicas. Estas acciones se relacionan con el ingreso, permanencia y egreso de estudiantes con discapacidad, las tareas de los docentes y no docentes, y la puesta en debate sobre el tema de la discapacidad en la UNLP.

Desde el Área se logró sistematizar la información sobre ingresantes con discapacidad, elaborando el Documento Base para la gestión de apoyos y articulación con las áreas de la Facultad, así como el Manual de Consideraciones generales para la inclusión y folletería para docentes. Asimismo, se realizaron dos ediciones del Curso de Lengua de Señas Argentina en 2016 y 2017. Se participó en la puesta en práctica del Programa PODES (Proyecto de Apoyo al Desarrollo y Fortalecimiento de Capacidades Institucionales para la Atención de Necesidades de Personas con Discapacidad en el ámbito de la Enseñanza Universitaria) del Ministerio de Educación de la Nación, coordinado por la CUD-UNLP. Dentro de las actividades planificadas, la Jornada-Taller “Accesibilidad Académica” se llevó a cabo el 17 de septiembre de 2017 en la FCE.

Programa de Formación en Ética para el Desarrollo Humano – Programa Amartya Sen (PAS)

El PAS es un programa de formación que se constituye como un espacio para la problematización y el debate sobre los problemas sociales y la búsqueda de estrategias para hacer frente a los mismos desde una perspectiva ética y de desarrollo humano. Se propone reflexionar sobre el rol y las responsabilidades de los profesionales universitarios y generar capacidad de reflexión a partir del diálogo y debate entre los cursantes y diversos agentes del ámbito académico y la sociedad en general y contribuir a generar nuevos proyectos bajo esta perspectiva.

Durante el período 2014-2018 se incorporaron 2 cohortes del Programa, con más de 100 cursantes de las carreras de la FCE y de otras Unidades Académicas. Se organizaron 6 Jornadas y se asistió a otras 10 donde el PAS fue el principal actor. Además, se generaron nuevos proyectos de investigación y de extensión bajo la perspectiva del PAS y se sumaron 2 cohortes del Seminario PAS: “La cara humana de las ciencias económicas”, del que participaron 48 cursantes de las carreras de la facultad y alumnos de intercambio.

Programa para la Formación y Vinculación Extensionista

En el marco de este programa se realizaron convocatorias a docentes, alumnos, graduados y no docentes con vocación extensionista, se promovió la participación de los mismos en talleres de formación en la labor extensionista y se propició el desarrollo de un trayecto formativo en extensión gradual que comprenda: capacitar a los extensionistas en diversas técnicas para una correcta formulación de proyectos de acuerdo a los formatos establecidos por las distintas convocatorias, brindar las herramientas para facilitar y fomentar la presentación de proyectos y actividades de extensión y promover y capacitar a docentes para dirigir, codirigir y coordinar proyectos. Como resultado de estas acciones, durante el período hubo 11 cátedras vinculadas en diferentes actividades y proyectos, 3 proyectos de investigación vinculados, 3 Talleres formativos para extensionistas en el marco de los proyectos (Dejando Huellas, Coequipo, Senderos) y 4 Talleres de Armado de Proyectos sociales en conjunto con la UNLP (Extensión y voluntariado universitario).

Programa para la Difusión y Comunicación

Entre los lineamientos estratégicos elaborados para el período 2014-2018 se incluye diseñar e implementar estrategias de comunicación y difusión tanto interna como externa de los programas, los proyectos y las actividades de extensión diferenciando distintos segmentos o grupos de interés a fin de optimizar la generación de vínculos, captar voluntarios y fortalecer el posicionamiento en la comunidad, como también promover, organizar y apoyar el desarrollo y la participación en reuniones, conferencias, jornadas, simposios, congresos, exposiciones y otros encuentros culturales con el propósito de divulgar los resultados de los proyectos y programas de extensión y las actividades del área, de actualizar los conocimientos y de promover el perfeccionamiento de los estudiantes, docentes, graduados y no docentes extensionistas. Dentro de este marco, se destaca la publicación del libro "La Gestión de la Extensión Universitaria desde Económicas, una práctica social con compromiso académico" y "Hacia una universidad humanamente responsable". Se editaron más de 100 publicaciones en prensa escrita, online y programas de radio para la difusión de las actividades de extensión y se crearon páginas de la Secretaría en las redes sociales, que son actualizadas periódicamente.

Programa de Gestión Integral de la Secretaría

En pos de facilitar el seguimiento de los programas y actividades de la Secretaría, brindar apoyo logístico y administrativo a los extensionistas para la presentación de proyectos, becas, subsidios u otras actividades relacionadas ante diversas instituciones y consolidar el modelo de dirección estratégica como guía e instrumento de gestión permanente, se realizaron diferentes acciones que incluyen la firma de convenios destinados a desarrollar actividades de extensión y brindar apoyo a emprendedores, con instituciones como Banco Supervielle, Banco Santander Río, Municipalidad de Berisso, Fundación Ciudad de La Plata, Ministerio de Ciencia y Tecnología e Innovación de la Provincia de Buenos Aires, entre otras.

8. GESTIÓN INSTITUCIONAL Y COMUNICACIÓN

Gestión Institucional

En esta sección se presenta en primer lugar la estructura de la Facultad de Ciencias Económicas.

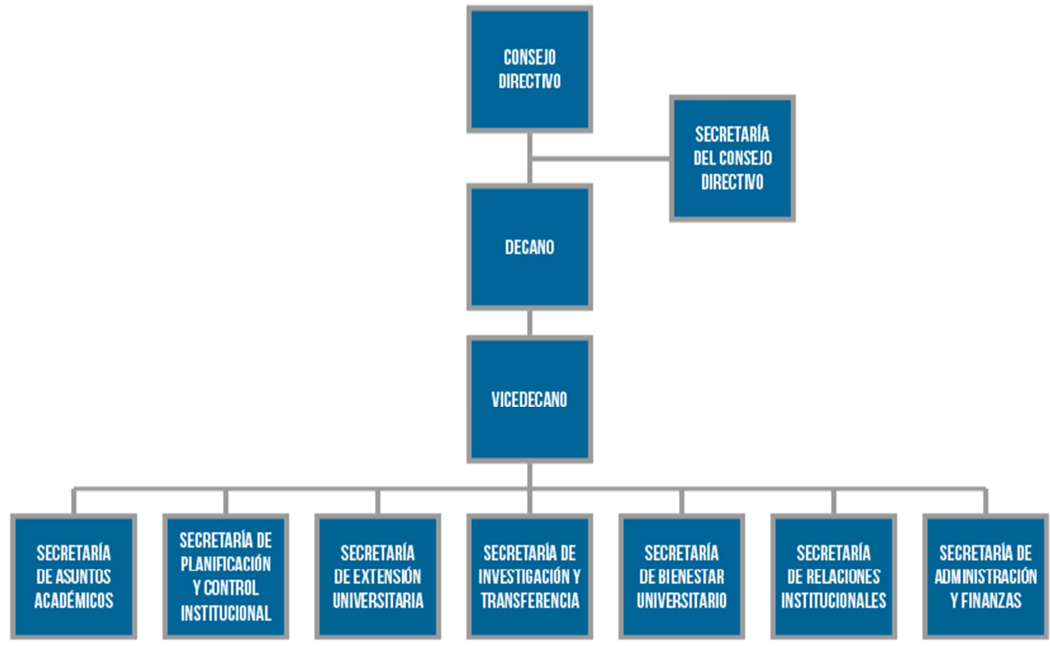

En segundo término se incluye una reseña de las actividades de gestión administrativa de la Facultad y por último, se presentan las actividades realizadas en materia de comunicación institucional.

Gestión Administrativa

La administración y gestión de los recursos y servicios de la Facultad están a cargo de la Secretaría de Administración y Finanzas. Es su propósito esencial ejercer esta función buscando la modernización continua de la administración para sustentar con calidad y eficiencia las transformaciones que la actualidad le exige a la Facultad.

Con este claro objetivo, y luego del diagnóstico situacional efectuado a comienzos del año 2014, surgieron necesidades de mejoras que dieron origen a los lineamientos estructurales de acción para el período 2014-2018, quedando definidos en torno a seis ejes estratégicos:

- Modelos de gestión
- Gestión Económica Financiera
- Recursos Humanos
- Procesos administrativos
- Infraestructura y servicios generales
- Tecnología y sistemas informáticos

Modelos de gestión

A los efectos de consolidar el modelo de dirección estratégica como guía e instrumento de gestión permanente y fortalecer los procesos de planificación y toma de decisiones en función de criterios evaluados como prioritarios por la facultad, se elaboraron informes para la toma de decisiones (presupuestarios y de control de gestión institucional y por secretarías), como así también se desarrollaron procesos de evaluación institucional (externa e interna). También se procuró eficientizar los procesos y servicios administrativos, por medio de un nuevo sistema de documentación de pedidos y tareas, e implementar nuevos mecanismos de seguimiento y control.

Gestión económica financiera

Con el objetivo de perfeccionar el sistema vigente de programación y ejecución del gasto, y de emprender las acciones posibles y necesarias para conseguir financiación adicional a las transferencias del Tesoro Nacional, se llevaron a cabo las siguientes acciones en materia económico financiera:

- Desarrollo y consolidación de herramientas de gestión presupuestaria derivadas de la implementación del Sistema SIU-Pilaga, permitiendo mejoras en cuanto a la disponibilidad de la información sobre la percepción de ingresos y el control de su ejecución.
- Diseño e implementación del proyecto de aporte financiero de posgrados al presupuesto general de la Facultad con el fin de incrementar la fuente de ingresos de la administración central.
- Diseño e implementación de procesos administrativos internos a la Dirección Económico Financiera orientados a los sistemas de control y auditoría. Se logró optimizar los registros específicos y delinear mejoras en la custodia de documentación de respaldo de operaciones de ejecución presupuestaria.
- Integración de los procesos de contratación de la Secretaría de Investigación y Transferencia en el proceso de normalización, en particular: subsidios y contrataciones.

Recursos Humanos

- En línea con lo realizado en el periodo cuatrienal inmediato anterior, durante el período 2014-2018 se realizaron capacitaciones del personal no docente a través de cursos organizados internamente y por la UNLP. Los mismos tuvieron como objeto fomentar la incorporación de conocimientos técnicos (cursos de aire acondicionado, Carpintería, Durlock, Herrería de obra y Seguridad e higiene) y desarrollar aptitudes del personal tendiente a profundizar la cultura de servicio y trabajo en equipo (Talleres de Archivística, Redacción Administrativa, comunicación efectiva, resolución de conflictos y trabajo en equipo).
- En el mismo tiempo, se realizaron acciones tendientes a reforzar las áreas administrativas críticas, a partir del llamado a concurso de 17 cargos para personal no-docente de ascenso (4 Técnicos profesionales, 10 administrativos y 3 servicios generales) y 15 cargos para personal no docente de ingreso (5 Técnicos profesionales, 6 administrativos y 4 servicios generales). Los mismos se realizaron para responder al crecimiento de la Facultad y cubrir las vacantes generadas por 10 jubilaciones/bajas (2 Técnicos profesionales, 7 administrativos y 1 servicios generales)

Procesos Administrativos

- A principios del 2014, se identificó la necesidad de normalizar los procesos asociados a la gestión económica, financiera y presupuestaria; como así también los procesos relacionados a la gestión de los recursos humanos, especialmente considerando la implementación de sistemas integrales de gestión: Sistema SIU-Pilaga (Sistema de información Integral de Gestión

Económico, Financiera y Presupuestaria) y el Sistema SIU-Mapuche (Sistema Integral de Gestión de Recursos Humanos).

- Con el objeto de optimizar el uso de dichos sistemas se normalizaron los procedimientos, instructivos y formularios asociados a la gestión económica financiera (solicitud/pago de contratos y becas, solicitud y rendición de viáticos y subsidios, generación y rendición de caja chica, entre otros) y la gestión del personal (alta de personal, renuncia del personal). También se adecuó la estructura orgánico-funcional de la Secretaría de Administración y Finanzas y sus dependencias, incorporando personal de apoyo y puestos auxiliares para las áreas críticas de estos procesos.

Infraestructura y servicios generales

- Las políticas referidas a la infraestructura de la Facultad, obras y mantenimiento edilicio, se llevaron a cabo considerando los siguientes ejes:
- El primero refiere a la seguridad e higiene. Este eje es instrumentado a través de la comisión de seguridad e higiene de la Facultad y ejecutado por la Secretaría de Administración y Finanzas, e incluye las acciones de mejora en relación a la accesibilidad, red de incendios, plan de evacuación y plan de uso eficiente de los recursos de agua y energía eléctrica. Respecto a los dos primeros, se han identificado las salidas de emergencia con carteles luminosos y en planos colocados por piso, se instaló un sistema de iluminación de emergencia en escaleras y pasillos, y se adecuaron los tableros eléctricos en varios pisos de la facultad. Respecto al uso eficiente de agua y energía eléctrica, se intensificaron las campañas de comunicación concientizando sobre la problemática, como así también, en forma gradual, se fueron cambiando los sistemas de iluminación de espacios comunes y aulas con tecnología LED.
- El segundo eje central del Programa de Infraestructura se refiere a la adecuación edilicia a las necesidades del alumnado. A principios del 2018, se ha iniciado una importante obra para la facultad, como es la puesta en valor del Aula Magna, la cual contempla una ampliación del espacio destinado para el aula con la incorporación de una antesala, nuevo escenario y cabina de sonido y la renovación integral de las butacas. Asimismo, Se realizaron numerosas obras en espacios comunes del edificio (Plaza Seca 2° Subsuelo y 3° Piso), aulas del entresuelo, 2° y 3° Piso (sistema de iluminación LED, cambio de piso, pintura de paredes y cielorraso). Por último, es importante mencionar la creación de nuevos espacios destinados a las aulas de Informática, centro de emprendedorismo (Usina de Ideas) y la unidad de Comunicación institucional.
- El tercer eje central se relaciona con el mantenimiento y desarrollo edilicio. Se puede destacar, entre las diversas acciones de mantenimiento edilicio que requiere el normal funcionamiento de nuestra Facultad: la impermeabilización de la vereda del frente (calle 6) y contrafrente (Pasaje del Bicentenario), la finalización de la obra de gas, entre otras.

Tecnología y sistemas informáticos

Infraestructura de comunicaciones y operativa

Se descentralizó la red informática, pasando de una estructura en forma de estrella a un nuevo esquema, por medio de un conducto de datos (Backbone), el cual se extiende sobre todos los pisos. Esta nueva estructura evita los cuellos de botellas y puntos de fallas únicos, actuando como una “autopista de la información” y permitiendo ampliar la cobertura de la red de comunicaciones a toda la facultad.

Asimismo, se crearon dos redes adicionales para manejar distintos requerimientos: la red Wifi y de Vigilancia. También se amplió la red de videoconferencia al servicio del DeTiSE.

Por último, se ha incorporado nueva tecnología a las oficinas de la facultad, actualizado gran parte del equipamiento informático y software usado para los procesos operativos.

Tecnologías y protocolos de implementación

Las tecnologías y protocolos de información cambian a lo largo de los años: hardware, software y los diseños deben ser actualizados periódicamente para evitar obsolescencia y mejor administración. Se ha transformado el esquema de desarrollo de un paradigma centrado en sistemas independientes a un esquema de microservicio. Este último es más complejo, pero presenta como ventajas: flexibilidad, actualizaciones a procesos más simples, replicación y paralelización de procesos.

También se implementaron protocolos de autenticación (OpenID Connect) a los efectos de centralizar los sistemas de autenticación y autorización, con una mayor seguridad y simplicidad. Como complemento, adicionalmente se implementaron el Single-Sign-On (inicio de sesión único) y tokens de acceso a recursos (desarrollo de aplicaciones para el celular).

Respecto a temas de programación, se cambiaron los lenguajes de desarrollo usados por lenguajes más operativos y simples para desarrollar y mantener. Un lenguaje único y actualizado permite el desarrollo de scripts (programas) para automatizar tareas en servidores y red, como así también, para desarrollar de sistemas de información.

Sistemas de información

Históricamente se tuvo una visión reducida de los sistemas de información. Se desarrollaban sistemas para resolver problemas particulares que ayudan al proceso operativo, pero dificultaba su integración con otros sistemas, por ejemplo centralizar base de datos de diferentes sistemas.

Para mejorar este punto, se han ido reimplementando sistemas con una visión macro de la organización, usando los sistemas implementados en los puntos anteriores como base. Esto implica inclusive hasta el rediseño del proceso completo ya que involucra actores o situaciones no contempladas. Entre las reimplementaciones integrales podemos mencionar: el sistema de Ingreso de los alumnos, el Correo Institucional y su infraestructura asociada, pagos electrónicos de Provincianet, Tutorías y todos los sistemas internos que dan soporte a la estructura de autenticación (sistema de Login y sincronización de datos con la nube). Asimismo, en esa línea, se han realizado modificaciones internas a los procesos de los sistemas de designaciones, Asistencia, Pedidos, Oficinas y Sileg (Sistema de Legajos).

Comunicación Institucional

Coordinadora: Lic. María Amanda Plano

En diciembre de 2008 se constituyó el equipo de Comunicación Institucional bajo la órbita de la Secretaría de Relaciones Institucionales de la Facultad. Este equipo de trabajo tuvo como función inicial el lanzamiento del nuevo portal institucional, realizando la carga y mantenimiento del mismo, así como la difusión del nuevo logotipo de la Facultad. Luego se fueron incorporando otras funciones: armado de novedades, cobertura de eventos, diseño de papelería y material para eventos, jornadas, realización de un video institucional, trabajos de señalética, contacto con medios gráficos para la publicación de novedades y avisos y demás actividades relativas a la comunicación de la unidad académica.

Es importante destacar que el funcionamiento de la Unidad de Comunicación Institucional es de tipo transversal, es decir que debe interactuar con las distintas Secretarías, Departamentos e Institutos de la Facultad a los efectos de brindar un servicio integrador que contribuya a conformar su “identidad institucional”, tanto para los actores internos como externos a la misma.

La Unidad es responsable de la edición de la Revista Institucional, de la que se han editado 8 números semestrales durante el presente período de gestión.

Revista Institucional FCE ISSN N°1853-4465

Revista Institucional FCE nro. 8. Año 5. Agosto 2014

Revista Institucional FCE nro. 9. Año 5. Diciembre 2014

Revista Institucional FCE nro. 10. Año 6. Agosto 2015

Revista Institucional FCE nro. 11. Año 6. Diciembre 2015

Revista Institucional FCE nro. 12. Año 7. Julio 2016

Revista Institucional FCE nro. 13. Año 7. Diciembre 2016

Revista Institucional FCE nro. 14. Año 8. Julio 2017

Revista Econo. FCE nro. 15. Año 8. Diciembre 2017

Departamento Tecnología Informática y Servicios Educativos (DeTISE)

Director: Lic. Aníbal Álvarez

A través del DeTISE se facilitan tecnologías y conocimientos para el desempeño de quienes forman parte de la Facultad, en los aspectos académicos, profesionales y organizativos. En este sentido, se llevan adelante cursos extracurriculares gratuitos, dirigidos a los alumnos regulares sobre herramientas de ofimática y aplicativos de gestión. Se gestionan tecnologías que apoyan de manera permanente el proceso de enseñanza y aprendizaje curricular a través del ambiente web AU24 (plataforma Moodle). Asimismo se impulsa la infraestructura para la realización de videoconferencias y *webconference* como soporte de la actividad académica y transmisiones por internet de eventos de la Facultad.

Misión

El DeTISE ofrece asistencia confiable, ágil y orientada a las necesidades de la comunidad académica, proporcionando servicios y soluciones TIC eficientes y de valor agregado. El propósito es potenciar la actividad académica, la extensión y la investigación, brindando herramientas tecnológicas, asesoramiento, capacitación y asistencia en forma permanente. Esto se realiza a través de las alianzas, la administración cuidadosa de los recursos, la alineación con las prioridades de la Facultad y asumiendo una actitud proactiva.

Tecnología Disponible

Tecnología Educativa

La Facultad ha puesto a disposición de los docentes, para potenciar la relación con los educandos, una plataforma de educación a distancia aplicada como soporte a la actividad presencial, AU24.

A su vez, ofrece el servicio de videoconferencias mediante sistemas existentes en internet que permite establecer una comunicación donde los participantes pueden verse, oírse e interactuar en tiempo real y con una destacada calidad.

Por otro lado, se encuentra a disposición de la Facultad la herramienta *Limesurvey*, dado que los formularios en línea son una potente herramienta para diversas iniciativas, ya sean investigaciones, inscripciones o para la recolección masiva de datos en general.

Instalaciones

Actualmente, el Departamento de Informática de la Facultad cuenta con dos aulas habilitadas para la actividad académica de cursos de grado, posgrado, seminarios y capacitación, que requieren el uso intenso de equipos informáticos. Estas aulas aplican para el dictado de los cursos extracurriculares y son ofrecidas para uso libre de los alumnos.

Hardware

El Departamento tiene instaladas en el Gabinete de Computación 36 computadoras personales en red, en dos aulas para alumnos, aplicadas a procesos de enseñanza-aprendizaje.

Software

Todos los equipos de las aulas del Departamento están equipadas con procesadores de texto, planillas de cálculo, diseño de presentaciones, etc. y programas específicos que responden a necesidades de las distintas asignaturas, como contabilidad, estadística, impuestos, financieros, economía, etc. Se cuenta con versiones educativas de software de gestión administrativa contable financiera, sueldos, recursos humanos y aplicativos de AFIP y ARBA y otros organismos relacionados.

Internet

En la Facultad hay servicio de internet a través de la red académica y de la red alumnos. Se ha desarrollado un servicio Wi Fi que alcanza a la mayor parte del edificio, dando posibilidad a que los docentes puedan utilizar en el aula el servicio de Internet.

Cursos dictados a cargo del DeTISE	2014	2015	2016	2017
Cursos DeTISE (ofimática, software de gestión) en horas	615	367	586	768
Uso de aulas por las cátedras en horas	864	752	950	954
Otros cursos (actividades con terceros, graduados, etc) en horas	212	201	352	928
Cantidad de Alumnos Aprobados	695	193	808	647

Cantidad de cursos (de memoria anterior)	-	45	-	-
--	---	----	---	---

Fuente: DETISE.

Biblioteca

Directora: María Fernanda Pietroboni

La biblioteca brinda apoyo a la docencia e investigación manteniendo la colección actualizada. Ofrece la consulta de diversos tipos de materiales (libros, revistas, tesis, trabajos finales de seminarios) en Sala de lectura, además del préstamo a domicilio, préstamo especial y préstamo interbibliotecario de libros.

El catálogo es accesible para toda la comunidad, brindando distintas opciones de búsqueda y recuperación de información, según las necesidades de cada usuario. Recientemente se han incorporado al catálogo documentos electrónicos, los cuales pueden ser descargados desde cualquier PC, sin necesidad de estar asociado a la biblioteca. Entre estos documentos se encuentran: presentaciones a Congresos, artículos de investigación, tesis, etc.

Talleres de Biblioteca

La Biblioteca brinda capacitación en el uso de servicios y recursos de información, se trata del Taller virtual de capacitación de usuarios. Dicho Taller es una propuesta de formación desarrollada en un entorno virtual de enseñanza-aprendizaje incluida en el espacio de AU24.

Acceso a “La Ley Online” desde la Biblioteca

Se encuentra disponible el acceso a La Ley Online a través de la Biblioteca (requiere solicitar usuario y clave en la misma). Se permite el acceso a:

- La Ley Online Ciencias Económicas
- La Ley online Ciencias Jurídicas

Acceso a ERREPAR Online (EOL) desde la Biblioteca

ERREPAR On Line (EOL) permite el acceso, a través de la Biblioteca, a las colecciones de: impuestos, laboral y previsional, sociedades y concursos, contabilidad y administración. También a la base de jurisprudencia, doctrina y legislación actualizada, con novedades al día (incluye actualización permanente).

Ofrece, además, consultas de orientación profesional, pudiendo acceder a la página que reúne en un único lugar la posibilidad de realizar consultas y de visualizar las consultas frecuentes realizadas por otros suscriptores. Incluye también actualización permanente y ampliación de contenidos On Line.

Evolución de los préstamos de la Biblioteca	2014	2015	2016	2017
Domiciliarios	9424	8462	8348	7323
Sala de Lectura	1255	1008	972	910
Especiales	63	59	57	56

Total de Préstamos	10771	9613	9420	8368
--------------------	-------	------	------	------

Fuente: Biblioteca de la FCE.

Unidad Pedagógica

Coordinadora: Mg. Fernanda Barranquero

A partir del año 2009, se crea un espacio dependiente de la Secretaría de Asuntos Académicos con el fin de orientar a los estudiantes con dificultades en sus estudios y a su vez, brindar un espacio de asesoramiento pedagógico permanente para los docentes.

En la actualidad la Unidad Pedagógica articula su accionar a través de espacios diferenciados, en función de dar respuestas ajustadas a las características y necesidades propias de los distintos actores institucionales; siendo el propósito último, favorecer el desarrollo a las trayectorias de los estudiantes en nuestra Facultad.

Las actividades que desarrolla la unidad son:

Espacio docentes: En este espacio se brinda apoyo a la labor docente a través del Programa de Formación Docente, que contempla el dictado de Seminarios y talleres de actualización docente, Ciclos de charlas y conferencias y Colaboración con el Programa de Tutorías de la Facultad. También se brinda acompañamiento a las cátedras y se brinda asesoramiento a los docentes de esta Facultad que están finalizando la Especialización en Docencia Universitaria y se acercan a la Unidad para la elaboración de la tesina requerida como trabajo final.

Espacio estudiantes: En este espacio se llevan adelante acciones para atender las necesidades académicas de los estudiantes. Incluye Acciones vinculadas al Ingreso, el Programa Estudiantes (Talleres), donde se ofrecen herramientas para abordar el estudio en la universidad y contribuyen a la construcción del rol de estudiante universitario. También se ofrece atención personalizada de acompañamiento y apoyo ante dificultades académicas, un taller optativo de elección de carrera para los estudiantes cursando el segundo año y acciones concretas, para los estudiantes que se encuentran en el tramo final de la carrera, que permitan favorecer la culminación de los estudios y graduarse de la Facultad.

Espacio de estudio e investigación: En este Espacio se desarrollan acciones de Relevamiento, procesamiento y análisis de la información recabada en las diversas experiencias con los estudiantes y docentes. Asimismo, se implementó el Proyecto "Evaluación en Ciencias Económicas: prácticas y concepciones de los docentes. Un modelo para las buenas prácticas."

9. ANEXO I

A continuación se incluyen los nuevos planes de estudio para las carreras de Licenciado en Administración, Contador Público y Licenciado en Economía, que entran en vigencia a partir del año 2018.

Plan de estudios VII – Licenciatura en Administración:

Tabla de espacios curriculares

CARRERA: Licenciatura en Administración TÍTULO: Licenciado/a en Administración					Plan VII	
Año	Nombre de la Asignatura	Régimen de Cursada	Semestre	Carácter	Horas Sem.	Carga Horaria Total
1°	Contabilidad I (Bases y Fundamentos)	Semestral	1°	Obligatoria	8	128
1°	Introducción a la Economía y Estructura Económica Argentina	Semestral	1°	Obligatoria	4	64
1°	Administración I (Introducción a la Administración y al Estudio de las Organizaciones)	Semestral	1°	Obligatoria	8	128
1°	Microeconomía I	Semestral	2°	Obligatoria	6	96
1°	Matemática I	Semestral	2°	Obligatoria	6	96
1°	Derecho Constitucional y Administrativo	Semestral	2°	Obligatoria	4	64
1°	Introducción a las Ciencias Sociales y al Conocimiento Científico	Semestral	2°	Obligatoria	4	64
2°	Comportamiento Humano en las Organizaciones	Semestral	1°	Obligatoria	4	64
2°	Macroeconomía I	Semestral	1°	Obligatoria	6	96
2°	Historia Económica y Social I	Semestral	1°	Obligatoria	3	48
2°	Interpretación de los Estados Contables	Semestral	1°	Obligatoria	6	96
2°	Derecho Privado	Semestral	2°	Obligatoria	4	64
2°	Matemática II	Semestral	2°	Obligatoria	6	96
2°	Finanzas Públicas	Semestral	2°	Obligatoria	4	64
2°	Administración II (Técnicas Administrativas y Gestión Organizacional)	Semestral	2°	Obligatoria	6	96
3°	Administración III (Planeamiento y Control Organizacional)	Semestral	1°	Obligatoria	6	96
3°	Administración Pública	Semestral	1°	Obligatoria	6	96
3°	Estadística Aplicada	Semestral	1°	Obligatoria	6	96
3°	Derecho Empresario	Semestral	2°	Obligatoria	4	64
3°	Matemática para Decisiones	Semestral	2°	Obligatoria	6	96

	Empresarias					
3°	Administración de la Producción	Semestral	2°	Obligatoria	6	96
4°	Diseño de Sistemas de Información	Semestral	1°	Obligatoria	6	96
4°	Marketing Estratégico	Semestral	1°	Obligatoria	6	96
4°	Trabajo y Sociedad	Semestral	1°	Obligatoria	4	64
4°	Finanzas de Empresas	Semestral	2°	Obligatoria	6	96
4°	Psicosociología Organizacional	Semestral	2°	Obligatoria	4	64
4°	Costos para la Gestión	Semestral	2°	Obligatoria	6	96
5°	Gestión y Desarrollo de las Personas en las Organizaciones	Semestral	1°	Obligatoria	6	96
5°	Tecnología Informática y Sistemas de Información para la Dirección	Semestral	1°	Obligatoria	4	64
5°	Marketing Táctico y Operativo	Semestral	1°	Obligatoria	4	64
5°	Negocios Internacionales	Semestral	2°	Obligatoria	3	48
5°	Tópicos Avanzados en Finanzas	Semestral	2°	Obligatoria	4	64
5°	Dirección General	Semestral	2°	Obligatoria	6	96
	Seminario *	Semestral		Obligatoria - Electiva	3	48

* Seminario Obligatorio a partir de 22 materias aprobadas.

Estructura de correlatividades de materias que se complementa con las correlatividades de los ciclos.

CÓDIGO	MATERIA	CORRELATIVA
7.1.1	Contabilidad I (Bases y Fundamentos)	
7.1.2	Introducción a la Economía y Estructura Económica Argentina	
7.1.3	Administración I (Introducción a la Administración y al Estudio de las Organizaciones)	
7.1.4	Microeconomía I	7.1.2
7.1.5	Matemática I	7.1.2
7.1.6	Derecho Constitucional y Administrativo	7.1.1 – 7.1.2
7.1.7	Introducción a las Ciencias Sociales y al Conocimiento Científico	7.1.3 – 7.1.2
7.2.1	Comportamiento Humano en las Organizaciones	7.1.3
7.2.2	Macroeconomía I	7.1.2
7.2.3	Historia Económica y Social I	7.1.2
7.2.4	Administración II (Técnicas Administrativas y Gestión Organizacional)	7.1.3
7.2.5	Derecho Privado	7.1.6
7.2.6	Matemática II	7.1.5

7.2.7	Finanzas Públicas	7.1.4
7.2.8	Interpretación de los Estados Contables	7.1.1
7.3.1	Administración III (Planeamiento y Control Organizacional)	7.2.4 – 7.2.8
7.3.2	Administración Pública	7.2.1
7.3.3	Estadística Aplicada	7.2.6
7.3.4	Derecho Empresario	7.2.5
7.3.5	Matemática para Decisiones Empresarias	7.2.6
7.3.6	Administración de la Producción	7.2.4 – 7.3.3
7.4.1	Diseño de Sistemas de Información	7.3.1
7.4.2	Marketing Estratégico	7.3.3
7.4.3	Trabajo y Sociedad	-
7.4.4	Finanzas de Empresas	7.3.1 – 7.3.5
7.4.5	Psicosociología Organizacional	-
7.4.6	Costos para la Gestión	7.3.6
7.5.1	Gestión y Desarrollo de las Personas en las Organizaciones	7.4.3
7.5.2	Tecnología Informática y Sistemas de Información para la Dirección	7.4.1
7.5.3	Marketing Táctico y Operativo	7.4.2
7.5.4	Dirección General	7.4.2 – 7.4.4 – 7.4.6
7.5.5	Negocios Internacionales	7.4.2
7.5.6	Tópicos Avanzados en Finanzas	7.4.4

El Plan de Estudios tiene una carga horaria de 2800 horas. Estas se distribuyen en 1664 horas de formación teórica y 1136 horas de formación práctica. Esta carga horaria se compone de 33 asignaturas obligatorias, 2752 31 horas, y 1 asignatura electiva, 48 horas. Dentro de las asignaturas obligatorias se define un espacio integrador final, Dirección General sumando un total de 96 horas.

Plan de estudios VII – Contador Público:

Tabla de espacios curriculares

CARRERA: Contador Público						Plan VII	
TITULO: Contador/a Público/a							
Año	Nombre de la Asignatura	Régimen de Cursada	Semestre	Carácter	Horas Sem	Modalidad	Carga Horaria Total
1°	Contabilidad I (Bases y Fundamentos)	Semestral	1°	Obligatoria	8	T/P	128
1°	Introducción a la Economía y Estructura Económica Argentina	Semestral	1°	Obligatoria	4	T	64
1°	Administración I (Introducción a la Administración y al Estudio de las	Semestral	1°	Obligatoria	8	T/P	128

	Organizaciones)						
1°	Microeconomía I	Semestral	2°	Obligatoria	6	T/P	96
1°	Matemática I	Semestral	2°	Obligatoria	6	T/P	96
1°	Derecho Constitucional y Administrativo	Semestral	2°	Obligatoria	4	T	64
1°	Introducción a las Ciencias Sociales y al Conocimiento Científico	Semestral	2°	Obligatoria	4	T	64
2°	Contabilidad II (Ajuste y Valuación)	Semestral	1°	Obligatoria	6	T/P	96
2°	Macroeconomía I	Semestral	1°	Obligatoria	6	T/P	96
2°	Historia Económica y Social I	Semestral	1°	Obligatoria	3	T	48
2°	Administración II (Técnicas	Semestral	2°	Obligatoria	6	T/P	96
	Administrativas y Gestión Organizacional)						
2°	Derecho Privado	Semestral	2°	Obligatoria	4	T	64
2°	Matemática II	Semestral	2°	Obligatoria	6	T/P	96
2°	Finanzas Públicas	Semestral	2°	Obligatoria	4	T	64
3°	Contabilidad III (Estados Contables)	Semestral	1°	Obligatoria	6	T/P	96
3°	Producción	Semestral	1°	Obligatoria	6	T/P	96
3°	Estadística Aplicada	Semestral	1°	Obligatoria	6	T/P	96
3°	Estructura Económica Societaria	Semestral	2°	Obligatoria	4	T/P	64
3°	Matemática para Decisiones Empresarias	Semestral	2°	Obligatoria	6	T/P	96
3°	Sistema de Información Contable de Apoyo a las Operaciones	Semestral	2°	Obligatoria	6	T/P	96
3°	Comercialización	Semestral	2°	Obligatoria	6	T/P	96
4°	Teoría y Técnica Impositiva I	Semestral	1°	Obligatoria	6	T/P	96
4°	Finanzas de Empresas	Semestral	1°	Obligatoria	6	T/P	96
4°	Contabilidad del Sector Público	Semestral	1°	Obligatoria	6	T/P	96
4°	Actuación Profesional Laboral y Previsional	Semestral	2°	Obligatoria	6	T/P	96
4°	Análisis e Interpretación de Estados Contables	Semestral	2°	Obligatoria	6	T/P	96
4°	Costos para la Gestión	Semestral	2°	Obligatoria	6	T/P	96
5°	Auditoría	Semestral	1°	Obligatoria	8	T/P	128
5°	Organización y Práctica Profesional	Semestral	1°	Obligatoria	4	T/P	64
5°	Actuación Profesional en la Justicia	Semestral	2°	Obligatoria	6	T/P	96
5°	Teoría y Técnica Impositiva II	Semestral	2°	Obligatoria	6	T/P	96

5°	Sistema de Información Contable para la Toma de Decisiones	Semestral	2°	Obligatoria	6	T/P	96
	Seminario *	Semestral		Obligatorio - electivo	3	T/P	48
	Práctica Profesional Supervisada PPS **			Obligatoria	100		

* Seminario Obligatorio a partir de 22 materias aprobadas.

**PPS total de 100 horas a partir de 22 materias aprobadas.

Estructura de correlatividades de asignaturas que se complementa con las correlatividades de los Ciclos.

Código	Asignatura	Correlativa
7.1.1	Contabilidad I (Bases y Fundamentos)	
7.1.2	Introducción a la Economía y Estructura Económica Argentina	
7.1.3	Administración I (Introducción a la Administración y al Estudio de las Organizaciones)	
7.1.4	Microeconomía I	7.1.2
7.1.5	Matemática I	7.1.2
7.1.6	Derecho Constitucional y Administrativo	7.1.2 – 7.1.1
7.1.7	Introducción a las Ciencias Sociales y al Conocimiento Científico	7.1.2 – 7.1.3
7.2.1	Contabilidad II (Ajuste y Valuación)	7.1.1
7.2.2	Macroeconomía I	7.1.2
7.2.3	Historia Económica y Social I	7.1.2
7.2.4	Administración II (Técnicas Administrativas y Gestión Organizacional)	7.1.3
7.2.5	Derecho Privado	7.1.6
7.2.6	Matemática II	7.1.5
7.2.7	Finanzas Públicas	7.1.4
7.3.1	Contabilidad III (Estados Contables)	7.2.1
7.3.2	Producción	7.2.1
7.3.3	Estadística Aplicada	7.2.6
7.3.4	Estructura Económica Societaria	7.2.5
7.3.5	Matemática para Decisiones Empresarias	7.2.6
7.3.6	Sistema de Información Contable de Apoyo a las Operaciones	7.3.1
7.3.7	Comercialización	7.2.4
7.4.1	Teoría y Técnica Impositiva I	7.3.1 - 7.3.4
7.4.2	Finanzas de Empresas	7.3.3
7.4.3	Contabilidad del Sector Público	7.3.1
7.4.4	Actuación Profesional Laboral y Previsional	7.3.6
7.4.5	Análisis e Interpretación de Estados Contables	7.3.1 - 7.3.5
7.4.6	Costos para la Gestión	7.3.2 - 7.3.6
7.5.1	Auditoría	7.4.3 - 7.4.5

7.5.2	Organización y Práctica Profesional	7.4.1
7.5.3	Actuación Profesional en la Justicia	7.4.4 - 7.5.1
7.5.4	Teoría y Técnica Impositiva II	7.4.1
7.5.5	Sistema de Información Contable para la Toma de Decisiones	7.4.2 - 7.4.6
	Seminario	22
	Práctica Profesional Supervisada (PPS)	asignaturas del Plan de Estudios aprobadas

El Plan de Estudios tiene una carga horaria de 3.044 horas. Estas se distribuyen en 1.656 horas de formación teórica y 1.388 horas de formación práctica. Esta carga horaria se compone de 32 asignaturas obligatorias, 2.896 horas, un Seminario de 48 horas y la Práctica Profesional Supervisada de 100 horas.

Plan de estudios VII – Licenciatura en Economía:

Tabla de espacios curriculares

CARRERA: Licenciatura en Economía TÍTULO: Licenciado/a en Economía					Plan VII	
Año	Nombre de la Asignatura	Régimen de Cursada	Semestre	Carácter	Horas Sem.	Carga Horaria Total
1°	Introducción a la Economía y Estructura Económica Argentina	Semestral	1°	Obligatoria	4	64
1°	Contabilidad I (Bases y Fundamentos)	Semestral	1°	Obligatoria	8	128
1°	Administración I (Introducción a la Administración y al Estudio de las Organizaciones)	Semestral	1°	Obligatoria	8	128
1°	Microeconomía I	Semestral	2°	Obligatoria	6	96
1°	Matemática I	Semestral	2°	Obligatoria	6	96
1°	Derecho Constitucional y Administrativo	Semestral	2°	Obligatoria	4	64
1°	Introducción a las Ciencias Sociales y al Conocimiento Científico	Semestral	2°	Obligatoria	4	64
2°	Macroeconomía I	Semestral	1°	Obligatoria	6	96
2°	Matemática para Economistas I	Semestral	1°	Obligatoria	6	96
2°	Historia Económica y Social I	Semestral	1°	Obligatoria	3	48
2°	Finanzas Públicas	Semestral	2°	Obligatoria	4	64
2°	Estadística para	Semestral	2°	Obligatoria	6	96

	Economistas I					
2°	Matemática para Economistas II	Semestral	2°	Obligatoria	6	96
2°	Historia Económica y Social II	Semestral	2°	Obligatoria	3	48
3°	Microeconomía II	Semestral	1°	Obligatoria	8	128
3°	Estadística para Economistas II	Semestral	1°	Obligatoria	6	96
3°	Estructura Social Argentina	Semestral	1°	Obligatoria	6	96
3°	Macroeconomía II	Semestral	2°	Obligatoria	8	128
3°	Econometría I	Semestral	2°	Obligatoria	8	96
3°	Historia del Pensamiento Económico	Semestral	2°	Obligatoria	4	64
4°	Moneda, Crédito y Bancos	Semestral	1°	Obligatoria	6	96
4°	Economía Internacional	Semestral	1°	Obligatoria	6	96
4°	Econometría II	Semestral	1°	Obligatoria	8	96
4°	Economía Espacial y Ambiental *	Semestral	1°	Electiva	4	64
4°	Economía de los Ciclos y las Crisis	Semestral	2°	Obligatoria	6	96
4°	Economía de la Empresa y de la Organización Industrial	Semestral	2°	Obligatoria	6	96
4°	Economía del Sector Público	Semestral	2°	Obligatoria	6	96
4°	Economía Laboral *	Semestral	2°	Electiva	4	64
5°	Desarrollo Económico	Semestral	1°	Obligatoria	6	96
5°	Finanzas Internacionales	Semestral	1°	Obligatoria	6	96
5°	Economía y Regulación de los Servicios Públicos *	Semestral	1°	Electiva	4	64
5°	Economía de las Instituciones y el Comportamiento *	Semestral	1°	Electiva	4	64
5°	Finanzas de la Empresa *	Semestral	2°	Electiva	4	64
5°	Seminario *	Semestral		Electiva (Optativa)	4	64
5°	Política Económica I	Semestral	2°	Obligatoria	6	96
5°	Política Económica II	Semestral	2°	Obligatoria	6	96

* Los alumnos deberán elegir 5 de las 6 asignaturas electivas.

Estructura de correlatividades de asignaturas que se complementa con las correlatividades de los Ciclos.

CÓDIGO	MATERIA	CORRELATIVA
7.1.1	Contabilidad I (Bases y Fundamentos)	
7.1.2	Introducción a la Economía y Estructura Económica	

	Argentina	
7.1.3	Administración I (Introducción a la Administración y al Estudio de las Organizaciones)	
7.1.4	Microeconomía I	7.1.2
7.1.5	Matemática I	7.1.2
7.1.6	Derecho Constitucional y Administrativo	7.1.1 - 7.1.2
7.1.7	Introducción a las Ciencias Sociales y al Conocimiento Científico	7.1.2 - 7.1.3
7.2.1	Matemática para Economistas I	7.1.5
7.2.2	Macroeconomía I	7.1.2
7.2.3	Historia Económica y Social I	7.1.2
7.2.4	Estadística para Economistas I	7.1.5
7.2.5	Historia Económica y Social II	7.1.7
7.2.6	Matemática para Economistas II	7.1.5
7.2.7	Finanzas Públicas	7.1.4
7.3.1	Microeconomía II	7.1.4 - 7.2.1
7.3.2	Estructura Social Argentina	7.2.4
7.3.3	Estadística para Economistas II	7.2.4
7.3.4	Macroeconomía II	7.2.2
7.3.5	Econometría I	7.2.4
7.3.6	Historia del Pensamiento Económico	7.2.5
7.4.1	Moneda, Crédito y Bancos	7.3.4
7.4.2	Economía Internacional	7.3.1
7.4.3	Econometría II	7.3.5
7.4.4	Economía Espacial y Ambiental	7.3.1
7.4.5	Economía de los Ciclos y las Crisis	7.3.4
7.4.6	Economía de la Empresa y de la Organización Industrial	7.3.1
7.4.7	Economía del Sector Público	7.3.1 - 7.3.5
7.4.8	Economía Laboral	7.3.2 - 7.3.5
7.5.1	Desarrollo Económico	7.3.1 - 7.4.3
7.5.2	Finanzas Internacionales	7.4.1
7.5.3	Economía y Regulación de los Servicios Públicos	7.4.6
7.5.4	Economía de las Instituciones y el Comportamiento	7.3.1 - 7.3.6
7.5.5	Finanzas de la Empresa	7.4.3
7.5.6	Política Económica I	7.4.7
7.5.7	Política Económica II	7.4.1 - 7.4.3
	Seminario	

El Plan de Estudios tiene una carga horaria de 3.072 horas. Estas se distribuyen en 1.904 horas de formación teórica y 1.168 horas de formación práctica. Esta carga horaria se compone de 30 asignaturas obligatorias, 2.752 y 5 asignaturas electivas, 320 horas.